Х-30/7
30
Е79—
238
1912г

# Памятная Книжка Ставропольской губерніи на 1912 годъ.

Изданіе Ставропольскаго Губернскаго Правленія.

Центральнаго
Статистическаго Комитета М. В. Д.
№ 22189 Место 57-1

Ставрополь.
Типографія Губернскаго Правленія.
1911.

# Замѣченный пропускъ.

## По дѣтскому пріюту Вѣдомства учрежденій Императрицы Маріи.

Предсѣдатель—Губернаторъ.

Члены: Мѣстный архіерей, вице-губернаторъ, губернскій предводитель дворянства, директоръ народныхъ училищъ, Ставропольскій городской голова, непремѣнный членъ губернскаго присутствія Михаилъ Андреевичъ **Баркаловъ,** начальникъ отдѣленія казенной палаты Николай Петровичъ **Сперанскій,** дѣлопроизводитель Афанасій Николаевичъ **Дмитріевъ.**

Попечительница Ставропольскаго дѣтскаго пріюта супруга мѣстнаго губернатора Марія Ильинична **Янушевичъ,** помощницы ея: супруга Ставропольскаго вице-губернатора Тамара Михайловна **Пономарева,** супруга начальника почт.-тел. конт. Марія Николаевна **Маньковская;** смотрительница пріюта Марія Дмитріевна **Сафронова.**

1 8 1938
Е 79 238
ГОСУДАРСТВЕННАЯ ПУБЛИЧНАЯ ИСТОРИЧЕСКАЯ БИБЛИОТЕКА РСФСР
23659 1995 г.
БИБЛІОТЕКА ЦЕНТРАЛЬНАГО СТАТИСТИЧЕСКАГО КОМИТЕТА В. Д.
Инв. 52.189 Мѣсто 57-1
52937

# ОГЛАВЛЕНІЕ

## Памятной Книжки Ставропольской губерніи на 1912 годъ.

### I.

### Общекалендарныя свѣдѣнія.

| | стр. |
|---|---|
| Указатель чиселъ на 1912 годъ | 4 |
| Неприсутственные дни | 5—6 |
| Дни, въ которые воспрещаются браки | 6 |
| Дни, въ которые не совершается погребеніе усопшихъ | 6 |
| Крестные ходы въ Ставрополѣ и Ставропольской губ. | 6 |
| Таблица подвижныхъ праздниковъ и постовъ | 7 |
| Посты и мясоястія, дни поминовенія и проч. | 7 |
| Православный календарь | 8—31 |
| Армяно-григоріанскій и римско-католическій | 32 |
| Еврейскій и магометанскій | 33 |
| Предсказанія календаря графа Брюса на 1912 | 34—35 |
| Россійскій Императорскій Домъ | 36—38 |

Центральное Статистическое Управленіе Союза С. С. Р. БИБЛИОТЕКА Инв. 35054

### II.

### Раздѣленіе губерніи въ административномъ и др. отношеніяхъ.

| | |
|---|---|
| Дѣленіе города Ставрополя на полицейскія части | 40—41 |
| Участки городскихъ судей гор. Ставрополя | 41—42 |
| Административно-полицейское дѣленіе Ставропольской губерніи | 42—44 |
| Распредѣленіе Ставропольской губерніи на урядническіе участки | 45—58 |
| Распредѣленіе населенныхъ мѣстъ Ставропольской губерніи между участками Земскихъ Начальниковъ | 58—73 |
| Участковые сельскіе врачи, при которыхъ находятся | |

стр.

сельскія лѣчебницы, участковые фельдшера и акушерки-фельдшерицы . . . 74—79
Распредѣленіе ветеринарныхъ участковъ . . 80—86
Призывные участки для отбыванія воинской повинности . . . . . 86—89
Участки податныхъ инспекторовъ . . . 89—90
Расписаніе границъ и районовъ слѣдственныхъ участ. 90—93
Прокурорскіе участки . . . . 93
Алфавитный перечень селеній съ показаніемъ разстояній отъ сосѣднихъ съ ними населенныхъ пунктовъ . . . . . 94—107
Списокъ мѣстъ, въ которыхъ находятся почтово-телеграфныя и почтовыя учрежденія съ указаніемъ дней прихода и отхода почтъ . . 108—110

## III.

## Справочныя свѣдѣнія.

Почтовыя правила . . . . 112—121
Краткія свѣдѣнія по судебнымъ дѣламъ . . 122—132
Чины и титула . . . . 132
Россійскіе ордена . . . . 132—133
Алфавитный указатель случаевъ ношенія различныхъ формъ . . . . . 134—138
Краткій перечень содержанія XVI томовъ Свода Законовъ Россійской Имперіи . . . 139—141
Свѣдѣнія по гербовому сбору . . . 141—146

## IV.

## Адресъ-Календарь.

### Правительственныя, сословныя и общественныя учрежденія губерніи.

### Губ. гор. Ставрополь.

Канцелярія Ставропольскаго Губернатора . . 149
Губернское Правленіе . . . 149
Канцелярія Общаго Присутствія Губернскаго Правленія . . . . 150
Строительное Отдѣленіе . . . 150
Врачебное Отдѣленіе . . . 150

| | стр. |
|---|---|
| Ветеринарное Отдѣленіе | 151 |
| Межевое Отдѣленіе | 151 |
| Землеустроительное Отдѣленіе | 151—153 |
| Губернское Присутствіе | 153 |
| Губернское по воинской повинности Присутствіе | 153 |
| Губернское по городскимъ дѣламъ Присутствіе | 153 |
| Губернскій попечительный о тюрьмахъ Комитетъ | 153 |
| Ставропольская губернская тюрьма | 154 |
| Ставропольскій арестный домъ | 154 |
| Ставропольскій губернскій Статистическій Комитетъ | 154—156 |
| Ставропольская Ученая Архивная Комиссія | 156 |
| Попечительство по устройству и завѣдыванію Ставропольскимъ музеемъ | 157 |
| Ставропольскій Губернскій Распорядительный Комит. | 157 |
| Приказъ Общественнаго Призрѣнія | 157 |
| Ставропольская психіатрическая больница | 158 |
| Ставропольскій Лѣсоохранительный Комитетъ | 158 |
| Чины, надзирающіе за лѣсами гор. Ставрополя | 158 |
| Управленіе кочевыми инородцами | 158 |
| Ставропольская Казенная Палата | 158—159 |
| Ставропольское Казначейство | 159—160 |
| Губернское по квартирному налогу Присутствіе | 160 |
| Городское по квартирному налогу Присутствіе | 160 |
| Ставропольское Акцизное Управленіе | 160—161 |
| Ставропольское Отдѣленіе Государственнаго Банка | 161 |
| Ставропольскій Губернскій Комитетъ по дѣламъ мелкаго кредита | 161—162 |
| Ставропольское отдѣленіе крестьянскаго поземельнаго банка | 162 |
| Ставропольско-Терское Управленіе Земледѣлія и Государственныхъ Имуществъ | 162 |
| Окружный Судъ | 163—164 |
| Прокурорскій надзоръ | 164 |
| 83-й пѣхотный Самурскій полкъ | 164—165 |
| Осетинскій конный дивизіонъ | 165—166 |
| Кубанская инженерная дистанція | 166 |
| Жандармское Управленіе | 166 |
| Ставропольскій вещевой интендантскій складъ и продовольственный магазинъ | 166 |
| Ставропольскій мѣстный лазаретъ | 167 |
| Ставропольская почтово-телеграфная контора | 167—168 |
| Ставропольская губернская землеустроительная комиссія | 168 |
| Ставропопьское городское полицейское управленіе | 169 |

| | СТР. |
|---|---|
| Ставропольское сыскное отдѣленіе | 169 |
| Полицейская стража . . . | 169 |
| Ставропольская Контрольная Палата | 179 |
| Ставропольское дворянское депутатское собраніе | 170—170 |
| Окружная дворянская опека | 171 |
| Ставропольская Городская Управа | 171 |
| Городская Дума | 171—172 |
| Сиротскій Судъ . | 172 |
| Мѣщанская Управа . | 172 |
| Исполнительная по училищнымъ дѣламъ комиссія | 172 |
| Ярмарочная исполнительная комиссія | 172 |
| Попечительство Успенскаго кладбища | 173 |
| Попечительство Даніиловскаго кладбища | 173 |
| Городскіе врачи для бѣдныхъ | 173 |
| Разъѣздные врачи . | 173 |
| Городскія начальныя училища | 173—175 |
| Городской ломбардъ | 175 |
| Свѣдѣнія о должностныхъ лицахъ Ставропольской духовной Консисторіи, монастырей, соборовъ и церквей . . . | 175—183 |
| Ставропольская Духовная Семинарія | 184 |
| Ставропольское духовное училище | 184—185 |
| Ставропольское епархіальное женское училище | 185 |
| Ставропольская мужская гимназія | 186—187 |
| Ставропольская женская гимназія Св. Александры | 187—188 |
| Ставропольская Ольгинская женская гимназія | 188—189 |
| Ставропольская 3-я женская гимназія . | 189 |
| Учительская семинарія | 190 |
| Ставропольское Михайловское ремесленное училище | 190 |
| Ставропольское городское шестиклассное училище | 190 |
| Дирекція народныхъ училищъ Ставропольской губ. | 191 |
| Ставропольскій епархіальный училищный совѣтъ | 191 |
| Ставропольское губернское по государственному налогу съ недвижимыхъ имуществъ присутствіе | 191 |
| Ставропольское городское по налогу съ недвижимыхъ имуществъ присутствіе | 192 |
| Ставропольская вѣтвь Владикавказской жел. дор. | 192 |
| Начальникъ Ставропольскаго желѣзнод. почт. отдѣл. | 192 |
| Городовой врачъ . . . | 192 |
| Вольнопрактикующіе врачи | 193 |
| Зубные врачи | 193 |
| Вольнопрактикующія акушерки | 193 |
| Массажистка . . . . . | 193 |
| Ветеринарные врачи | 193 |

| | стр. |
|---|---|
| Аптеки | 193 |
| Городской общественный банкъ | 194 |
| Ставропольское общество взаимнаго кредита | 194 |
| Отдѣленіе Азовско-Донского коммерческаго банка | 194 |
| Ставропольское отдѣленіе Волжско-Камскаго коммерческаго банка | 194 |
| Ставропольское отдѣленіе Русскаго Торгово-Промышленнаго банка | 194—195 |
| Банкирская контора наслѣд. М. В. Попова | 195 |
| Общественное собраніе | 195 |
| Коммерческій клубъ | 195 |
| Бактеріологическая станція при Ветеринарн. Отдѣл. | 195 |
| Списокъ торговыхъ и промышленныхъ предпріятій, находящихся въ губ гор. Ставропольѣ и уѣздахъ губерніи | 196—202 |
| Подвѣдомственныя инородческому управленію учрежденія: | |
| Туркменское приставство | 203—204 |
| Ачикулакское приставство | 204—205 |
| Большедербетовскій улусъ | 205—206 |
| Періодическія изданія | 206 |
| Общества благотворительныя, ученыя, коммерческія и друг. | 207—212 |
| Общества, зарегистрированныя Ставропольскимъ губернскимъ по дѣламъ объ обществахъ и союзахъ присутствіемъ | 212—213 |
| Старообрядческіе: общины, духовные наставники, настоятели и предсѣдатели союзовъ и общинъ | 213 |
| Правительственныя, сословныя и общественныя учрежденія въ Ставропольскомъ уѣздѣ | 214—220 |
| То же въ Александровскомъ уѣздѣ | 221—227 |
| То же въ Благодаринскомъ уѣздѣ | 228—235 |
| То же въ Медвѣженскомъ уѣздѣ | 236—244 |
| То же въ Свято-Крестовскомъ уѣздѣ | 245—252 |

Аптеки . . . . . 193
Городской общественный банк . 194
Ставропольское общество взаимного кредита 194
Отделение Азовско-Донского коммерческого банка 194
Ставропольское отделение Волжско-Камского коммерческого банка . . . . . 194
Ставропольское отделение Русского Торгово-Промышленного банка . . . . . 194—195
Банкирская контора наследн. М. В. Поповых 195
Общественное собрание . . . . . 195
Коммерческий клубъ . . . . . 195
Биллиардная станція при Ветеринарн. Отдѣленіи. Сливки торговыхъ и промышленныхъ предпріятій, находящихся въ гор. Ставрополѣ и уѣздахъ. . . . . 196—202
Гербинія . . . . . 203
Подарки, полученные по случаю украшенія ѣлки:
Турмянское пристанство . . . . . 203—204
Чиновничье пристанство . . . . . 204—205
Большебородетовскій лучъ . . . . . 205—206
Первоначальная медицинская помощь . . . . . 206
Общества благотворительныя, ученыя, коммерческія и другія . . . . . 207—212
Общества, зарегистрированныя Ставропольскимъ губернскимъ по дѣламъ объ обществахъ и союзахъ цѣхъ присутствіемъ . . . . . 212—213
Старообрядческіе: общины, духовныя наставники, настоятели и предсѣдатели союзовъ и общинъ 213
Правительственныя, сословныя и общественныя учрежденія въ Ставропольскомъ уѣздѣ . . . . . 214—220
То же въ Александровскомъ уѣздѣ 221—227
То же въ Благодарненскомъ уѣздѣ 228—235
То же въ Медвѣженскомъ уѣздѣ 236—244
То же въ Свято-Крестовскомъ уѣздѣ . . . . . 245—252

# Алфавитный указатель

## лицъ изъ состава правительственныхъ, сословныхъ и общественныхъ учрежденій, а также—духовнаго вѣдомства

## ВЪ СТАВРОПОЛЬСКОЙ ГУБЕРНІИ.

### А.


СТР.

Абалаковъ А. М. . . . . 78, 236
Абаціевъ Д. К. . . . . 165
Абаціевъ М. Н. . . . . 166
Абгарячцъ С. Х. . . . . 165
Абдуллаевъ И. . . . . 204
Абополова А. Ф. . . . . 223
Абрамашвили А. А. . . . . 168
Абрамова Л. Н. . . . . 189
Абрамова П. И. . . . . 233
Абрамовичъ Г. С. . . . . 170
Аваковъ А. И. . . . . 247
Августинъ, архимандритъ . . 191, 211
Августовскій В. А. . . . . 151
Авдонинъ А. П. . . . . 225
Авствагратуровъ І. Г. . . . . 248
Автономовъ Г. П. . . . . 81, 236
Авшаровъ А. А. . . . . 154
Аганновъ П., свящ. . . . . 180
Агарковъ А. И. . . . . 240
Агарковъ В. А. . . . . 216
Агасаровъ Г. Б. . . . . 190
Агаѳодоръ, архіеп. 154, 156, 175, 207, 211, 212
Агладзе Г., свящ. . . . . 179
Аглинцевъ І. И. . . . . 236
Агѣевъ В. Н. . . . . 154, 168
Адамовъ П., свящ. . . . . 182
Адельшинъ Г. Е. . . . . 151
Адибековъ Г. Д. . . . . 200
Айвазовъ Г. С. . . . . 248
Айвазьянъ У. Я. . . . . 210
Акимовъ Е. И. . . . . 185
Акимова И. Ц. . . . . 187
Акимовъ Г. И. . . . . 151
Акимовъ Г. свящ. . 174, 176, 185, 211, 212
Акимовъ І., свящ. . . . . 181

СТР.

Акинфіевъ Л., свящ. . . . . 179
Аккерманъ Г. Н. . . . . 221
Аксюта Ф. В. . . . . 165
Акулова С. А. . . . . 217
Акуловъ В. И. . . . . 196
Акуловъ Г. Р. . . . . 243
Алаевъ П. С. . . . . 167
Алафузовъ В. М. . . . . 171, 196
Алборашвили П. Д. . . . . 190
Алейникова Е. Д. . . . . 217
Алейниковъ Х., свящ. . . . . 176
Алейновъ А. Е. . . . . 252
Александрова Е. И. . . . . 248
Александровичъ Н. Н. . . . . 228
Александровъ Н. Г. . . . . 166
Александровская А. О. . . . . 234
Алексѣевъ В. И. . . . . 159
Алексѣевъ М., свящ. . . . . 177
Алексѣевъ С. И. . . . . 240
Алексѣенко И. Л. . . . . 224
Алексѣенко Л., діак. . . . . 218
Алешинъ П. И. . . . . 170
Али Б. . . . . 205
Алимовъ В. А. . . . . 241
Алмазовъ Д., свящ. . . . . 182
Алферовъ М. З. . . . . 204
Альтовъ А., свящ. . . . . 176, 235
Альтовъ Г., свящ. . . . . 180
Альшанская А. В. . . . . 238
Альшанская Е. В. . . . . 243
Альшанскій В., протоіерей 175, 176, 211, 218
Альшанскій В., свящ. . . . . 178
Альшанскій Н., свящ. . . . . 176, 227
Америкова А. А. . . . . 185
Амираева Р. И. . . . . 188
Амираевъ А. Е. . . . . 194

Андерсонъ А. П. . . . . 210
Андреева А. П. . . . . 233, 234
Андреева М. П. . . . . 205
Андреева С. И. . . . . 217
Андреевичъ Г. С. . . . . 232
Андреевскій В. Ф. . . . . 163
Андреевъ А. Г. . . . . 165
Андрейченко М. М. . . . . 162
Андржеевскій С. Я. . . . . 164
Андріевская К. А. . . . . 236
Андрущенко А. А. . . . . 152
Анзоровъ А. З. . . . . 163
Анненковъ Ф. А. . . . . 219
Анненковъ Я. И. . . . . 219
Анофріевъ А. М. . . . . 224
Антонова А. Н. . . . . 250
Антоновскій К. Ф. . . . . 163
Антоновъ В. И. . . . . 154
Антоновъ И. М. . . . . 201
Антоновъ Н. И. . . . . 225
Антоновъ С. Ф. . . . . 159, 211
Антошина В. А. . . . . 193
Анурова С. А. . . . . 223
Ануфріевъ И. Ф. . . . . 241
Апальковъ И. И. . . . . 217
Апаринъ М. Д. . . . . 160
Апостоловъ Л. Я. . . 154, 156, 190, 191, 211
Арданскій М. А. . . . . 170
Аронсъ В. Я. . . . . 251
Арсимановъ И. А. . . . . 248
Артемьевъ Я. М. . . . . 152
Артюшенко Е. А. . . . . 186
Архангеловъ С. А. . . . . 184
Архангельская Л. К. . . . . 225
Архангельскій А. А. . . . . 223
Архангельскій А. В. . . . 154, 156, 191
Архангельскій І., свящ. . 176, 190, 211, 218
Архангельскій П. В. . . . . 175
Архелая, игуменія . . . . . 176
Архипова М. А. . . . . 250
Архипова М. Я. . . . . 250
Архипова А. М. . . . . 250
Асвадуровъ Е. И. . . . . 200
Аслановъ З. Г. . . . . 230
Асмаевъ А. . . . . 197, 209
Аспидова Е. В. . . . . 223
Астаповъ П. Н. . . . . 186
Асѣевъ М. В. . . . . 154
Асѣевъ М. Т. . . . . 172
Атманскихъ А. А. . . . . 154
Афанасьева О. И. . . . . 234
Афанасьевъ Я. А. . . . . 167
Ахматовъ А. Г. . . . . 165
Ахметовъ М. . . . . 205

## Б.

Бабанинъ Н. П. . . . . 247
Бабешковъ П., свящ. . . . . 182
Бабинъ В. И. . . . . 219
Бабичевъ И. Р. . . . . 154
Бабіева Т. И. . . . . 234
Бавыкинъ Н. П. . . . . 152
Багненко Л. С. . . . . 226
Багрековъ В. И. . . . . 154
Багріенко Я. Ф. . . . . 175
Бадмаевъ М. В. . . . . 154
Бадовскій П. И. . . . . 237
Баевъ Г. В. . . . . 154
Баевъ М. С. . . . . 242
Баженовъ В. А. . . . 184, 191, 209, 212
Баженовъ В. И. . . . . 154
Базнировъ А. . . . . 224
Базилевичъ Г. Ф. . . . . 190
Байздренко А., свящ. . . . . 179
Байсангъ А. Г. . . . . 204
Бакулина Р. Н. . . . . 185
Балабанова Д. С. . . . . 174
Балышевъ А. А. . . . . 161, 208
Барабановъ В. А. . . . . 219
Барабашъ А. К. . . . . 153, 195
Барабашъ И. К. . . . . 149, 207
Барабашъ Г. М. . . . . 233
Барабашъ Т. Г. . . . . 216
Барабашъ Ф. К. . . . . 242
Бариловичъ Р. Р. . . . . 152
Бариновъ А. А. . . . . 194
Баркаловъ М. А. . . . 153, 154, 156, 161
Баробинъ М. А. . . . . 205
Барташевичъ М. Н. . . . . 225
Барткулашвили Г. З. . . . . 152
Бартеневъ П. К. . . . . 152
Барыкинъ М., свящ. . . . . 182
Баскаковъ А. А. . . . . 161
Батраковъ З. . . . . 204
Батуринъ П. К. . . . . 163
Баубековъ С. . . . . 204
Бауэръ К., Е. и Ф. . . . . 196
Бегманъ С. Н. . . . . 160
Безсоновъ П., свящ. . . . . 179
Безсчастный С., діак. . . . . 225
Безуглая П. Э. . . . . 248
Безуглый М. И. . . . . 248

Бейрюмовъ Н. Х. . . . 248
Бекгуловъ И. М. . . . 149
Бекетовъ Г. М. . . . 249
Беклемишевъ П. В. . . . 184
Беневскій В. Д. . . . 186, 190
Бенедиктовъ И. Г. . 163, 171, 172 188
Бенковичъ П. М. . . . 170
Бергисъ А. И. . . . 203
Бергманъ А. Д. . . . 151
Бердичевская М. Н. . . . 193
Бердичевскій А. Г. . . . 193
Бердичевскій С. І. . . . 193
Бердичевскій С. Л. . . . 187
Бердникова Л. И. . . . 229
Береза А., свящ. . 177, 182, 240, 244
Берлинъ В. С. . . . 203
Бернацкій К. Ф. . . . 246
Бетафуро П. Д. . . 85, 221
Биберъ Е. Н. . 186, 187, 189
Бигинъ И. К. . . . 204
Бирзвалкъ А. Ф. . . . 152
Бирь И. Н. . . . 194
Биткинъ А., свящ. . . 176, 235
Бланзіусъ Е. И. . . 251, 252
Блиновъ В. И. . . . 202
Блиновъ И. В. . . . 247
Боблева А. И. . . . 241
Бобрышевъ Г. И. . . . 214
Бобрышевъ Т. С. . . . 218
Богданова Т. Ф. . . . 234
Богдановичъ В. К. . . . 171
Богдановъ А., свящ. . . . 181
Богдановъ В. В. . . . 151
Богдановъ В., свящ. . 178, 183
Богдановъ Н., свящ. . . . 181
Богдановъ Т. И. . 173, 207, 209
Богаевскій А. И. . . . 170
Боголюбовъ П. В. . . 81, 238
Богомоловъ М. И. . . . 154
Богомоловъ П. А. . . . 167
Богородицкій В., свящ. . . . 179
Богословская Е. И. . . . 185
Богословскій В. А. 149, 154, 156, 163, 206, 207
Богословскій П. А. . . . 193
Богоявленскій В. И. . . . 154
Богуновъ Н. А. . . . 152
Бокаревъ А. И. . . . 243
Бондаренко А. И. . . . 215
Бондаренко Г. П. . . . 187
Бондарь А. М. . . . 239
Бонкъ-Корнѣева Е. И. . . . 193
Борейша М. И. . . . 167
Борецъ И. И. . . . 210
Борисевичъ В. Г. . . . 168
Борисенко А. В. . . . 192
Борисенко Е. А. . . . 188
Борисова Н. В. . . . 193
Борисовъ А. И. . . . 150
Борисовъ И. И. . . 152, 171, 172
Борисовъ П. С. . . . 186
Борисовъ С. Г. . . . 221
Борисовъ Ф. А. . . . 233
Борисоглѣбскій Н., свящ. . . . 177
Боровковъ А. К. . . . 230
Бородаевскій Е. И. . . 154, 192
Бородина Е. Н. . . . 233
Борозда А. П. . . . 194
Борщанскій В. Н. . . . 154
Боярунасъ Э. . . . 251
Бражинскій П. М. . . . 226
Бражникова М. Ф. . . . 242
Бражниковъ И. Г. . . . 164
Браилко Т. И. . . . 156
Братковскій В. О. . . . 239
Братковъ В., свящ. . . . 177
Браунъ С. П. . . . 218
Брацыхинъ Ф. А. . . . 194
Брисюкъ П. Е. . . . 252
Бродская М. Н. . . . 174
Бронштейнъ М. Л. . . . 193
Брунъ А. А. . . 166, 169
Брусиловскій В. Д. . . . 158
Брызгаловъ М. А. . 170, 209, 210
Бубликова В. Ф. . . . 174
Бубликова О. Ф. . . 217, 234
Бугровскій М. Г. . . . 169
Будашъ-Будашевскій З. Ф. . . . 230
Будилова В. А. . . . 250
Будревичъ Б. И. . . 76, 225
Булай А. Е. . . . 168
Буланже М. К. . . . 250
Булдыгинъ П. И. . . . 218
Булыгинъ П. П. . . . 164
Булычевъ А. М. . . . 186
Булышевъ М. . . . 210
Бургардтъ Д. Л. . . . 169
Бурлакъ Н. С. . . . 243
Бурлаченко С. П. . . . 230
Бурменскій І. А. . . . 163
Бурцевъ Н. Д. . . . 150
Бурыкинъ В. З. . . . 167
Бурыкинъ И. Ф. . . . 249
Бусыгинъ П. М. . . . 228
Бутаковская Н. И. . . . 243

Бутовичъ И., свящ. . . . 182
Бутовскій А., діак. . . . 218
Буттъ С. К. . . . 237
Бухаринъ А. Г. . . . 247
Бухштабъ А. А. . . . 157, 209
Бухштабъ Т. М. . . . 210
Буцыкинъ М. А. . . . 244
Бѣдняковъ М., свящ. . . . 182
Бѣлецкій К. С. . . . 154, 157
Бѣликова А. П. . . . 193
Бѣликовъ А., свящ. . . . 178
Бѣликовъ В. Ф. . . . 218
Бѣлкова А. Н. . . . 237
Бѣлковъ Н. А. . . . 161
Бѣловидовъ П., свящ. . . . 180
Бѣдовъ А. А. . . . 170
Бѣловъ Г. И. . . . 186, 189
Бѣловъ Г. И. . . . 151
Бѣловъ С. В. . . . 199
Бѣлозеровъ М. М. . . . 219
Бѣлокуренко В. Д. . . . 160
Бѣлоозеровъ М. П. . . . 232
Бѣлоусовъ А. В. . . . 245
Бѣлоусовъ Г. Я. . . . 77, 240
Бѣлоусовы М. и М. И. . . . 201
Бѣлохвостова М. И. . . . 193
Бѣлявскій А. М. . . . 245
Бѣлявскій И. Г. . . . 230
Бѣлявцевъ А. В. . . . 201
Бѣлякова А. Д. . . . 187, 188
Бѣлянскій С. А. . . . 240
Бычковъ А. А. . . . 224
Бялыницкій-Бируля В. К. . . . 247

## В.

Вавиловъ А. В. . . . 250
Вавиловъ Н. М. . . . 194
Вайнблатъ Л. М. . . . 193
Валяевъ В., свящ. . . . 182
Вамварисъ Х. В. . . . 198
Варгасинъ М. Е. . . . 161
Варушкинъ С. Л. . . . 194
Варыкинъ М. Н. . . . 218
Васейко А. А. . . . 175
Васейко В. В. . . . 217
Василевская А. М. . . . 241
Васильева А. А. . . . 189
Васильева В. А. . . . 187
Васильева З. И. . . . 223
Васильева З. Ф. . . . 238
Васильева Н. А. . . . 216
Васильевъ А. А. . . . 165
Васильевъ А. И. . . . 163, 171, 195, 211
Васильевъ А. П. . . . 164
Васильевъ Д. В. . . . 216
Васильевъ И. В. . . . 223
Васильевъ М. А. . . . 161
Васильевъ С. А. . . . 250
Василенко И. Т. . . . 232
Василенко Л. В. . . . 232
Васильженко Л. Е. . . . 170
Васильченко Л. Ф. . . . 226
Васильченко С. В. . . . 234
Васина О. И. . . . 243
Вассерманъ Г. А. . . . 218
Васюковъ М., діак. . . . 185
Васько І. Е. . . . 167
Васьховъ Ф. Ф. . . . 164
Ваханія Н. А. . . . 250
Вахлянцевъ Я., свящ. . . . 219
Вахтель А. И. . . . 164, 214
Вачнадзе К. А. . . . 246
Вашковъ П. В. . . . 242
Введенскій А. В. . . . 85, 224
Вейнблатъ А. А. . . . 225
Велтистовъ А., свящ. . . . 181
Велтистовъ Н. Ф. . . . 170
Вербицкій Ф. П. . . . 152
Веневровскій Н. К. . . . 230
Венеціановъ Л. И. . . . 218
Венеціановъ Н. Д. . . . 209
Вердевскій В. А. . . . 239
Веремьевъ В. Е. . . . 247
Веретенникова Д. А. . . . 225
Веретеченко Т. А. . . . 215
Верещагинъ А. И. . . . 239
Верзеловъ М. И. . . . 245
Верижскій В., свящ. . . . 185
Вернеръ Л. Л. . . . 151, 209
Вертеповъ І. А. . . . 154
Вертоградскій А. В. . . . 238
Вертоградскій Д., свящ. . . . 178
Верховцевъ С., свящ. . . . 183
Веселовскій С. Н. . . . 156
Весельчаковъ М. С. . . . 164
Видакоссъ Ю. Ю. . . . 201
Видинская З. Ф. . . . 238
Видинскій Н. П. . . . 150
Вилько 1-й І. Я. . . . 165
Вилько 2-й П. Я. . . . 165
Виллеръ Б. І. . . . 218
Виноградовъ А., свящ. . . . 181
Виноградовъ З. А. . . . 216
Виноградовъ Л. А. . . . 231

Виноградовъ М., свящ. . . . 191, 211
Витманъ Р. Б. . . . 230, 231
Витманъ Ф. В. . . . 231
Вишневскій И. И. . . . 237
Вишняковъ А. М. . . . 172
Виленская А. Я. . . . 248
Віевскій Ф. Я. . . . 167
Владиміровъ В. И. . . . 241, 246
Владиміровъ Г. М. . . . 216, 234
Власенко П. П. . . . 238
Власьинцъ А. Г. . . . 214
Влесковъ Ф. А. . . . 170
Влѣсскова Н. А. . . . 174
Водяниковъ И. С. . . . 217
Возіанова М. І. . . . 205
Воздвиженская О. А. . . . 242
Воздвиженскій А. С. . . . 152
Вознесенскій А. А. . . . 251
Вознесенскій Н. Н. . . . 152
Вознесенскій Н. П. . . . 185, 218
Войнаховская Л. Н. . . . 174, 249
Войницкій Р. Ф. . . . 154
Войнова Н. П. . . . 210
Волковъ Г. Н. . . . 165
Волковъ И. П. . . . 200
Волковъ И. С. . . . 160, 173
Волковъ И. Ф. . . . 200, 236, 244
Волобуевъ И. П. . . . 190
Володко Б. К. . . . 154
Волобуева А. И. . . . 239
Володина Е. В. . . . 248
Володинъ А. А. . . . 232
Володинъ К. М. . . . 240
Володинъ П. Л. . . . 216
Волошко С. Е. . . . 238
Волощенко М. Д. . . . 233
Волчановъ С. Н. . . . 155
Вольдтъ Э. Г. . . . 243
Вондоловскій К. Я. . . . 170
Воробьева М. Т. . . . 250
Воробьевскій В. М. . . . 186
Воробьевъ К. И. . . . 244
Воробьевъ Ф. И. . . . 230
Воронина А. Н. . . . 238
Вороновскій Н. С. . . . 155
Вороновъ А. И. . . . 238
Вороновъ Ф. И. . . . 247
Воронченко А. З. . . . 216
Воротникова Н. П. . . . 250
Воскобойниковъ Н., свящ. . . . 180
Воскресенскій А. М. . . . 210
Воскресенскій Н. М. . . . 216
Воскресенскій В. С. . . . 155
Воссъ Я. . . . 205
Воцелко А. . . . 240
Вунаковъ И. П. . . . 151
Вурлакъ К. П. . . . 243
Вутке П. М. . . . 155
Выржиковскій О. С. . . . 155
Выридарскій В. Ю. . . . 161
Вырубовъ Д. А. . . . 155
Вѣтищева А. А. . . . 232
Вѣдищевъ М. И. . . . 222
Вѣдяхинъ П. И. . . . 241
Вѣронченко А. З. . . . 216
Вятютневъ Т. І. . . . 243

## Г.

Гавелка К. Ф. . . . 186
Гаврилова А. Т. . . . 234
Гавриловъ П. А. . . . 165
Гавриловъ П. П. . . . 167
Гаевская М. Я. . . . 240
Гаевскій І., свящ. . . . 182
Газапо Д. З. . . . 190
Газдановъ Д. З. . . . 184
Гайворонскій І., свящ. . . . 181
Гайдуковъ П. Е. . . . 237
Галецкій А. В. . . . 168
Галунзовская А. А. . . . 248
Галунская А. В. . . . 225
Галушкинъ Н. И. . . . 241
Галяшкинъ С. А. . . . 161
Гальчунъ З. Л. . . . 154
Ганнотъ В. Я. . . . 163
Ганущенко И. Т. . . . 236
Гарднеръ Б. В. . . . 154
Гарина А. И. . . . 168
Гарина Л. К. . . . 208
Гаринъ А. Я. . . . 237
Гаринъ С. Ф. . . . 173, 185, 189
Гариата В., свящ. . . . 176, 180, 227
Гасань Х. . . . 205
Гаттенбергеръ А. П. . . . 241
Гаттенбергеръ Ф. Н. . . . 239
Гатуевъ С. А. . . . 168
Гауэфайнъ Я. Р. . . . 231
Гацкій К. И. . . . 169
Геккель В., свящ. . . . 178
Гелинъ М. Г. . . . 169
Гераклитовъ А. А. . . . 156
Гертъ Я. Е. . . . 216

Герценвицъ А. А. . . . 162, 214
Герценъ Е. П. . . . 216, 218
Гетало М. Я. . . . 242
Гетенко Ю. Г. . . . 229
Гинце В. А. . . . 168
Гирченко І. М. . . . 249
Глаголевъ Н. Ф. . . . 81, 215
Глаголевъ П., свящ. . . . 180
Гладковъ Н. А. . . . 152
Глазко Н. И. . . . 201
Глазуновъ А. А. . . . 250
Глазуновъ П. А. . . . 243
Глазуновъ П. Е. . . . 184, 206
Гласова А. Н. . . . 185
Глезденевъ В. Л. . . . 158
Глиндзичъ М. Р. . . . 195
Глиндзичъ Р. Р. . . . 164, 195
Глухаревъ Р. В. . . . 184, 212, 218
Глущенко Е. Д. . . . 184
Глущенко Н. К. . . . 171, 191, 206, 208
Глѣбовъ Г. Б. . . . 219
Глѣбовъ П., свящ. . . . 180
Гниловской Г. В. . . . 175, 212
Гнѣдичъ С. П. . . . 155, 215
Гоголь-Яновскій Г. И. . . . 226
Годиновъ Г. Д. . . . 230
Годзевичъ І. М. . . . 161
Голицынъ А. А. . . . 165
Головановъ А. К. . . . 218
Головинская А. Т. . . . 233
Головинъ Г. В. . . . 170
Головъ М., свящ. . . . 183
Головъ П. П. . . . 206
Голопуповъ П. Н. . . . 247
Голубева Е. З. . . . 249
Голубенко П. В. . . . 242
Голубенко Т. Е. . . . 199
Голубинская Е. И. . . . 185
Голубинскій И., свящ. . . . 182
Голубинскій П., свящ. . . . 177, 180
Голубицкая-Тенцова Т. Ф. . . . 229
Голышевъ И. И. . . . 85, 246
Гольдштейнъ М. И. . . . 221
Гольдштейнъ, врачъ . . . 225
Гондарскій Б. А. . . . 165
Гончарова Е. С. . . . 234
Гончаровъ Н. М. . . . 234
Гончаровъ В. Ф. . . . 222
Гончаровъ П. И. . . . 226
Гораецкій А. А. . . . 163
Горбась Ф. М. . . . 239
Горбачевъ А. Ф. . . . 159
Горбачевъ П. С. . . . 216
Гординская Н. Г. . . . 173
Горло В. В. . . . 163
Горлова Е. А. . . . 237
Горловъ М. Н. . . . 219
Горловъ Н. М. . . . 237
Горнигъ В. І. . . . 207
Горохова Н. Н. . . . 238
Гороховъ М., свящ. . . . 177, 191, 212
Горошко А. И. . . . 163
Гортинскій А., свящ. . . . 183
Горшкова Л. А. . . . 189
Горшковъ Н. Н. . . . 165
Горшуновъ В. Г. . . . 224
Горшуновъ И. Г. . . . 222
Горьковой Я. Н. . . . 159
Горяиновъ П. Д. . . . 219
Горячевъ К. А. . . . 247
Годъ В. В. . . . 162
Грабенко С. И. . . . 170
Грандицкій П., свящ. . . . 180
Граниковъ К., свящ. . . . 179
Гребинскій О., свящ. . . . 176, 244
Гревцевъ А. И. . . . 225
Гревцевъ І., свящ. . . . 176, 177
Гремяченская А. Г. . . . 188
Грибановъ П. Я. . . . 187
Грибенко В. П. . . . 214
Григорашъ М. А. . . . 158
Григорашъ Н. В. . . . 155
Григорашъ П. А. . . . 187
Григоревскій С., свящ. . . . 183
Григоровъ С. В. . . . 159
Григорьева А. В. . . . 225
Григорьевъ В. А. . . . 229
Григорьевъ В. И. . . . 151
Григорьевъ Г. А. . . . 85, 246
Григорьевъ И. Я. . . . 225
Грикуровъ О. Г. . . . 152
Гринь Е. И. . . . 229
Гринари А. К. . . . 228
Грищенко А. П. . . . 251
Грищенко Е., свящ. . . . 182
Громовъ Н. Н. . . . 226
Громыко Н. В. . . . 206
Гронина П. Я. . . . 251
Груби А. О. . . . 172, 196
Груби Ф. І. . . . 200, 236
Грушевскій М. Ф. . . . 249
Грюнвальдъ А. Л. . . . 152
Грюнвальдъ Ф. Л. . . . 151
Губаревскій Г. Ф. . . . 149

Губаревскій С., свящ. . . . 181
Губергрицъ Е. . . . . 193
Губинъ А. И. . . . . 160
Гудушаири Г. И. . . . . 222
Гузь П. И. . . . . 243
Гукасянцъ Л. П. . . . . 155
Гуліевъ Ага-Бала . . . . 197
Гульбисъ А. Г. . . . . 203
Гульбисъ А. Н. . . . . 203
Гульбисъ М. Я. . . . . 203
Гулядинская К. В. . . . . 206
Гульченко Л. Д. . . . . 233
Гунькинъ И. П. . . . . 233
Гуржибековъ Н. И. . . . . 166
Гурскій А. Г. . . 155, 156, 157, 159
Гусаревъ В. А. . . . . 192, 217
Гусева Н. Н. . . . . 250
Гусева С. Н. . . . . 249
Гусевъ Н. Д. . . . . 247
Гусевъ П. Н. . . . . 158
Гусевъ С. Д. . . . . 245
Гутіевъ Т. П. . . . . 155

## Д.

Давидовъ Я. Я. . . . . 84, 229
Давидовъ П. О. . . . . 162
Давыдовъ И. И. . . . . 242
Давыдова А. И. . . . . 248
Давыдова Н. Ф. . . . . 248
Давыдова М. Д. . . . . 250
Дадьянцъ С. А. . . . . 163
Далакашвили В. І. . . . 76, 229
Данскій А. И. . . 149, 187, 208
Далгатъ М. М. . . . . 155
Даниловъ А. К. . . . . 159
Даниловъ А. С. . . . . 174
Даудзѣшанъ Я. И. . . . . 206
Дашинская Л. И. . . . . 226
Дворковичъ И. П. . . . . 231
Деркачъ П. А. . . . . 152
Дейниковскій С. З. . . . . 154
Де-Фріу В. И. . . . 83, 203, 229
Де-Фріу Д. Д. . . . . 155
Де-Форжетъ А. А. . . . . 247
Дембовскій П. А. . . . . 159
Дегтяревскій А. И. 163, 171, 172, 188, 195
Дегтяревская Е. П. . . . . 189
Деханов Ф. Ф. . . . . 166
Денисовъ І., свящ. . . . . 177
Денисовъ В., свящ. . . . . 181
Дементіевъ А. И. . . 187, 188, 195
Демьяновъ И. А. . . . . 192
Демьяновъ С. Л. . . . . 242
Дембовскій К. П. . . . . 242
Десятниковъ Г. М. . . . . 192
Деревщикова А. Д. . . . . 193
Демины Ф. и Л. А. . . . 196, 202
Деймези Г. Э. . . . . 200
Деменьковъ Я. М. . . . . 216
Денисенко И. И. . . . . 222
Дембовская Н. И. . . . . 237
Дерюгинъ А. В. . . . . 241
Дедешко Г. Г. . . . . 242
Дерябинъ В. К. . . . . 247
Демченко Г. П. . . . . 252
Джабагіевъ М. Э. . . . . 162
Джаіани И. Ф. . . . . 164
Джапаридзе В. С. . . . . 170
Джуманіязовъ Х. . . . . 203, 204
Джембековъ О. . . . . 204
Джапкеевъ П. . . . . 204
Джабагіевъ М. Э. . . . . 210
Джемарджидзе М. Г. . . . . 245
Дзяконская С. А. . . . . 225
Дзваницкій М. С. . . . . 233
Дзюба М. Т. . . . . 237
Диментманъ А. М. . . . 75, 221
Дикъ Д. Д. . . . . 155
Динникъ И. Я. 155, 157, 158, 172, 189, 209, 210
Дисскій А. К. . . . . 159
Дидрихсонъ И. Г. . . . . 170
Дисская М. К. . . . . 174
Динникъ А. В. . . . 189, 210
Динмухаметовъ Х. . . . . 204
Дибижевъ В. Е. . . . . 205
Діописій, іеромон. . . . . 176
Дмитріевъ В. И. . . . . 152
Дмитріевъ А. И. . . . . 153
Дмитріевъ А. І. . . . . 162
Дмитріевъ А., свящ. . . . . 178
Добриковъ Ф. И. . . . 150, 207
Добрыня А. Л. . . . 155, 202
Доброхотовъ В. П. . . . . 158
Добронравовъ Ф. М. . . . . 159
Долговъ В. Ф. . . . . 159
Долгошеевъ А. А. . . . . 161
Долинскій Е. В. . . . . 162
Донцовъ П. С. . . . . 169
Добровольскій П. М. . . . . 186
Дорофеевъ Ф. П. . . . . 191
Дорофеевъ И. Н. . . . . 217
Дорофеевъ И. А. . . . . 244

Дорофеева В. Д. . . . 217
Добрякова М. А. . . . 193
Дорфманъ М. А. . . . 194
Дорожкинъ П. Ф. . . . 228
Долгова Е. Н. . . . 234
Добровольскій В. К. . . . 238
Долгова Е. И. . . . 241
Долина М. Т. . . . 250
Долина В. Г. . . . 249
Додовъ А. И. . . . 250
Донченковъ Е. Д. . . . 247
Добриковъ И. И. . . . 249
Дружининъ С., свящ. . . . 177
Друженко И. П. . . . 214
Друженко П. П. . . . 230
Дрюковъ И. С. . . . 217
Дульветовъ И. К. . . . 164
Дундукинъ С. Ф. . . . 186
Дурды Т. . . . 204
Дуванскій И. П. . . . 230
Дудкинъ А. А. . . . 232
Дубовицкая П. . . . 234
Дудкинъ А., свящ. . . . 235
Дубовицкая А. В. . . . 238
Дудкинъ И. А. . . . 239
Дульцевъ А. А. . . . 240
Дудниковъ И. С. . . . 241
Дудниковъ А. М. . . . 248
Дьячковъ-Тарасовъ А. И. . . . 155
Дьячковъ-Тарасовъ М. И. . . . 155, 164
Дьяковскій В., свящ. . . . 182
Дьячкина А. М. . . . 193
Дьяченко А. Д. . . . 206
Дьяченко П. А. . . . 238
Дьяковскій П. К. . . . 239
Дьяконскій П. К. . . . 240
Дьяконова Л. Я. . . . 246
Дюковъ П., свящ. . . . 183
Дяченко А. Д. . . . 166
Дяченко А. Д. . . . 233

## Е.

Евсѣевъ Д. И. . . . 155, 164, 195
Евсѣевъ Н. Д. . . . 165, 171, 188, 190, 207
Евфимовъ Д., свящ. . . . 177
Евстратовъ М., свящ. . . . 179
Евсѣева З. Д. . . . 188
Евдокимовъ А. И. . . . 214
Евфимова К. М. . . . 236
Евтушенко М. К. . . . 238
Евтушенко О. С. . . . 241, 242
Егоровъ А. И. . . . 175
Егенеевъ Д. . . . 203
Егнеева А. В. . . . 222
Егоровъ А. А. . . . 237, 241
Егорова Ф. А. . . . 238
Егорова Е. Г. . . . 239
Егорова В. Г. . . . 242
Едигъ І. Г. . . . 251
Ежовскій М. Н. 153, 158, 163, 173, 209
Елкинъ В. Г. . . . 199
Елфимовъ В. И. . . . 200
Ельниковъ Ф. П. . . . 219
Ельниковъ Е. И. . . . 219
Елфимовъ И. В. . . . 236
Емельянова Л. И. . . . 174
Емельяновъ Г. Т. . . . 194
Емельянюкъ М. Г. . . . 237
Енгеева А. В. . . . 223
Ениколоповъ С. Д. . . . 229
Епифанова М. И. . . . 185
Епифановъ А. А. . . . 187, 188
Епифанова А. Т. . . . 190
Ермаковъ И. В. . . . 155
Ермоленко М. И. . . . 156
Ермолаевъ С. Е. . . . 165
Ермидзинъ Л. Ф. . . . 166
Ермаковъ В. Г. . . . 166
Ерганжіевъ П. С. . . . 171, 191, 196
Ермакова Г. Ф. . . . 189
Ермакова Т. В. . . . 193
Ершовъ А. Е. . . . 209
Еремѣева М. С. . . . 217
Еремѣева С. С. . . . 217
Ермолаева Е. Н. . . . 226
Ершовъ П. В. . . . 234
Ермоловъ А. Л. . . . 238
Ермолова Н. Н. . . . 238
Ершовъ И. П. . . . 240
Ерыхайловъ Н. Н. . . . 247
Еськова А. В. . . . 175
Есауловъ В. М. . . . 188
Есауловъ В. А. . . . 222
Есауловъ И. А. . . . 228
Есепчукъ Г. И. . . . 241
Есепчукъ Ф. Е. . . . 241
Ефимовъ Ф. И. . . . 150
Ефимовъ И. С. . . . 199
Ефремова 1-я М. Ф. . . . 204
Ефремова 2-я М. Ф. . . . 204
Ефимовъ А. К. . . . 231
Ефремовъ В. Ф. . . . 232, 235

## Ж.


Жаринцева А. Ф. . . . . 187
Жадинъ М. П. . . . . 200
Жаховскій И. Ф. . . . . 247
Ждановъ Н. Н. . . . . 160
Желяевъ Д. Д. . . . . 159
Желлевъ С. В. . . . . 162
Жежеленко Д. Н. . . . 184, 209
Жеребцова А. Ф. . . . 193, 201
Желѣзникова С. У. . . . . 217
Жельніо Ю. К. . . . . 231
Живило К. Т. . . . . 155
Животкова Е. И. . . . . 167
Жирицкій Е. В. . . . . 170
Жигайлова Г. Ф. . . . . 204
Жоровъ П. Е. . . . . 215
Журавскій П. Я. . . . . 160
Журавлевъ В. П. . . . 187, 188
Жукова Е. В. . . . . 188
Жуковъ В. Г. . . . . 209
Журавская Р. А. . . . . 217
Жураковскій А. Л. . . . . 229
Жукова А. Т. . . . . 242


## З.


Застрожный П. С. . . . . 151
Заручевскій А. И. . . . . 152
Захаровъ Г. П. . . . . 152
Запасникъ К. А. . . . 155, 157
Загорская В. Е. . . . . 156
Зайцевъ Г. А. . . . . 162
Забѣлло Б. А. . . . . 163
Заводный А. А. . . . . 167
Зазулевскій А. А. . . . . 168
Зазулевская А. А. . . . . 168
Загорскій В. Ф. . . . . 168
Залѣвскій Н. А. . . . . 169
Забабуринъ Н. А. . . . . 169
Зароченцева З. Т. . . . . 173
Закрестовъ П. И. . . . . 176
Замятинъ В., свящ. . . 176, 178, 235
Закхеевъ В., свящ. . . . . 178
Запорожцевъ В., свящ. . . . . 178
Забуруновъ Г., свящ. . . . . 179
Захаровъ І., свящ. . . . . 151
Затонская А. Ф. . . . . 185
Зазуля Е. И. . . . . 187
Загорская В. Г. . . . . 189
Зайцевъ С. Д. . . . . 192
Залазинская С. И. . . . . 193
Занно Н. М. . . . . 194
Завьяловъ И. Д. . . . . 195
Зарифьянцъ К. Х. . . . 197, 209
Захаровъ И. И. . . . . 200
Захватовъ И. И. . . . . 217
Затюрюкинъ Н. П. . . . . 218
Зарвовская А. В. . . . . 224
Заботинъ І. Н. . . . . 226
Зарѣцкій Н. Д. . . . . 228
Зайцева М. П. . . . . 234
Замараевъ И. Э. . . . . 236
Загинайко П. С. . . . . 238
Загинайко Е. П. . . . . 238
Захарова М. В. . . . . 240
Захарченко А. Н. . . . . 241
Захарченко Е. И. . . . . 241
Захватаева З. И. . . . . 242
Заднѣпровскій И. Г. . . . . 243
Забаровская М. Ц. . . . . 249
Затонская А. В. . . . . 249
Заикинъ А., свящ. . . . . 252
Звѣзденко С. Ф. . . . . 172
Звѣрева Т. Е. . . . . 185
Звалинскій Н. И. . . . . 192
Зверховскій П. П. . . . . 217
Зверховская Е. П. . . . . 217
Звягинцевъ Ф. Ф. . . . . 219
Звѣзденко П. С. . . . . 234
Звѣзденко М. С. . . . . 234
Здорова Е. С. . . . . 234
Зеленецкій Н. Н. . . . . 150
Зеленскій А. К. . . . . 161
Зелинскій М. Н. . . . 166, 209
Зеленецкій И. Н. . . . . 167
Земляковъ Д. А. . . . . 217
Зезнелинскій А. И. . . . . 226
Землякова А Л. . . . . 236
Зибаровъ И. П. . . . . 185
Зинченко К. Г. . . . . 191
Зилитинкевичъ И. П. . . . 191, 211
Зинченко Ф. С. . . . . 222
Зимовнокъ А. М. . . . . 237
Златинъ В. Г. . . . . 158
Злыгостева К. П. . . . . 241
Златорунская С. И. . . . . 249
Знаменскій П. П. . . . . 82, 241
Зозулевскій Н. М. . . . 163, 171, 172
Золотаревъ И. В. . . . . 167, 214
Золотницкій П. В. . . . . 171
Зозуля И. Е. . . . . 191
Зряхова М. А. . . . . 185

Зудинъ В. И. . . . 75
Зуевъ М. К. . . 83, 229
Зубовъ И. О. . . 155
Зубовъ В. А. . 164, 208, 210
Зубилинъ М., свящ. . 174, 175, 176, 212
Зубенко К. Т. . . . 228
Зубковъ И. М. . . 240, 244

## И.

Ибрагимовъ Д. . . . 204
Ибрагимовъ К. . . . 205
Ивановъ С. М. . . . 152
Ивановъ Т. П. . . . 152
Ивановъ Д. А. . . . 154
Иваненко Н. С. . . . 155
Ивановъ Н. Т. . 163, 157, 171
Ивановъ А. Т. . . 158
Ивановъ Н. К. . . 162
Ивановъ А. С. . . 163
Ивановъ Н., свящ. . . 173, 177
Иванова Е. М. . . . 174
Иванченко-Степановичъ Е. И. . . . 174
Иванова Е. В. . . . 174
Ивановъ М. П. . . . 175
Ивановъ І., свящ. . . . 177
Ивановъ А., свящ. . 179, 232, 235
Ивановъ К., свящ. . . . 180
Ивановъ Ѳ., свящ. . . . 180
Иваникъ К., свящ. . . . 181
Ивановъ-Поповъ С., свящ. . . 183
Иванченко И. Н. . . . 184
Ивченко А. П. . . 185
Иванова Е. М. . . 187, 188, 208
Иванова П. А. . . . 187
Иванова М. А. . . 188, 242
Иванова М. П. . . . 189
Ивановъ Н. П. . . . 192
Ивановъ М. В. . . . 194
Ивановъ А. К. . . . 209
Иванова Т. В. . . . 225
Ивановъ В. Д. . . . 230
Иванисовъ С. С. . . . 233
Ивановъ П. М. . . . 234
Ивановъ-Поповъ В., свящ. . . 235
Ивановъ И. И. . . 236, 237
Ивановъ И. Х. . . . 242
Иванова Е. А. . . . 249
Игнатьевъ С. И. . . . 155
Игнаціусъ К. А. . 155, 157, 205
Игнатьевъ И. Н. . . . 236
Извощиковъ П. Д. . . . 172, 183
Извольскій Д., свящ. . . . 177
Извольскій А., свящ. . . . 181
Израильскій Д. и И. . . . 197
Извольскій І. Д. . . . 219
Иконниковъ М. Н. . . . 194
Ильинъ М. М. . . . 214
Ильинъ А. Г. . . . 228
Ильясовъ А. П. . . . 230
Ильченко М. К. . . . 232
Ильченко В. К. . . . 233
Ильченко Г. К. . . . 249
Имбсъ Г. Г. . . . 186
Ингиноевъ Б. . . . 165
Исаевъ Д. Г. . . 82, 155
Исаевъ В. Г. . . . 82
Исконицкій А., свящ. . . . 182
Исаевъ М. . . . 205
Исакова Е. П. . . . 187
Исаенко Р. В. . . . 215
Исаевъ Д. В. . . . 216
Ишеевъ М. . . . 155
Ищенко А. И. . . . 162
Ищенко И. Д. . . . 229

## І.

Іоаннъ, епископъ . . . 175
Іординъ К. К. . . . 151
Іосифовъ С., свящ. . . . 181
Іосифовъ Д., свящ. . . . 181
Іосифовъ П., свящ. . . . 185

## К.

Карабановъ М. П. . . . 74, 217
Карга С. С. . . . 78, 237
Качинскій І. А. . . . 154
Камнусъ К. И. . . 155, 157, 210
Карауловъ Н. А. . . . 155
Карауловъ М. А. . . . 155
Калинко Д. С. . . . 157
Калиновскій В. А. . . . 157
Карташевъ М. П. . . . 159
Капустинъ П. Г. . . . 159
Карпенко С. Н. . . . 161
Кануковъ Г. А. . . . 165
Калашниковъ С. Ф. . . . 168
Кайсовъ Н. И. . . . 169
Кампусъ Р. А. . . . 169

Каратѣевъ П. С. . . . 170
Картавцева А. О. . . . 173
Капраловъ І., свящ. . . . 178
Карагачевъ І., свящ. . . 179, 183
Казановъ Ѳ., свящ. . . . 179
Карпинскій В., свящ. . . . 183
Казанскій А. А. . . . 184, 218
Карагачевъ В. П. . . . 184
Каневская М. П. . . . 185
Карагачева А. М. . . . 185
Калинина Е. З. . . . 187
Казанскій А. М. . . . 187, 208
Кардашекъ Ш. М. . . . 193
Карклинъ Я. И. . . . 194
Каспаровъ А. Г. . . . 195
Калининъ Е. Я. . . . 197
Каспалосъ Д. П. . . . 199
Карповъ І. . . . 201
Калининъ И. М. . . . 202
Кащенко В. М. . . . 202
Калюжинъ М. Г. . . . 203
Карабановъ М. П. . . . 214
Капустина В. А. . . . 217
Корикъ Я. В. . . . 217
Казанскій И. П. . . . 218
Казиміровъ Ф. Г. . . . 218
Кареловъ Т. И. . . . 219
Калининъ К. Я. . . . 223
Капралова Е. И. . . . 223
Карагачевъ Н. И. . . . 224
Кассора А. А. . . . 224
Кару Я. Т. . . . 225
Калининъ К. Я. . . . 227
Калантаръ А. А. . . . 230
Капустина Р. П. . . . 233
Кайдунъ Д. С. . . . 235
Кайкъ К. И. . . . 236
Кармазинъ И. М. . . . 236
Казьминъ В. . . . 237
Капускинъ С. Ф. . . . 237
Калкунъ М. Г. . . . 237
Калашниковъ С. К. . . . 168
Калагастова О. Ф. . . . 239
Картавцева Е. Н. . . . 241
Калошинъ В. М. . . . 242
Карякинъ А. Т. . . . 242
Кандаурова А. И. . . . 242
Канинъ Е. И. . . . 243
Касіяновъ Л. М. . . . 243
Калкунъ М. Г. . . . 243
Каюда А. С. . . . 246
Катаевъ А. Н. . . . 246
Карягинъ В. А. . . . 248
Карановъ О. С. . . . 248
Карагачевъ В., діак. . . . 249
Карамбырова Н. А. . . . 250
Кальницкая А. А. . . . 250
Калагачева Е. Х. . . . 250
Карпова В. Д. . . . 251
Кащенко А. В. . . . 251, 252
Квятковская М. А. . . . 240
Кевличъ В. С. . . . 152
Кешмакъ Н. М. . . . 155
Кедровъ А., свящ. . . . 151
Кедрова А. В. . . . 185
Кечековъ Л. В. . . . 195
Кельперисъ И. И. . . . 202
Кехаясъ Е. Н. . . . 202
Кельшманъ А. А. . . . 233
Киселевъ В. И. . . . 74
Киркоръ А. И. . . . 151
Китовъ М. В. . . . 152
Кистяневъ Ф. Д. . . . 160
Кириченко С. Е. . . . 178
Кирьякевичъ А. Г. . . . 193, 209
Кишмаковъ Б. . . . 203
Кипенко Г. Н. . . . 222
Кикета Д. А. . . . 223
Кирпенко А. П. . . . 229
Кирьяковъ А. А. . . . 230
Киневъ С. А. . . . 230
Кисилева Л. Н. . . . 232
Кирьякова М. А. . . . 232
Кирѣева В. А. . . . 237
Кись И. Е. . . . 242
Кистеръ М. Р. . . . 250
Кипенко Т. А. . . . 250
Кистеръ П. Р. . . . 216
Кійпле І., свящ. . . . 178
Классенъ Д. И. . . . 155
Климовъ Н. М. . . . 155
Кладни А. Э. . . . 160
Ключко А. Е. . . . 169
Клушинъ І., свящ. . . . 177
Ключаревъ Т., свящ. . . . 178, 244
Ключанскій В., свящ. . . . 179
Ключаревъ І., свящ. . . . 184, 212, 218
Климентова А. И. . . . 185
Климентова М. И. . . . 185
Клиндуховъ Н. Л. . . . 214
Климовъ П. С. . . . 216
Клишинъ М., діак. . . . 217
Клюдко В. А. . . . 234
Климовъ Г. В. . . . 243

Кнерцеръ Н. К. . . . 81, 241, 242
Княгницкій И. С. . . . 150
Колесниковъ Н. Г. . 151, 155, 157, 195, 208, 209
Корниловъ Д. Ф. . . . 151
Коробковъ А. А. . . . 151
Колюбинскій В. С. . . . 152
Кореневскій В. К. . . . 152
Ковалевъ К. Н. . . . 152
Коноплевъ Н. И. . . . 152
Коречниковъ В. М. . . . 152
Короленко П. П. . . . 154
Кобылинъ В. А. . . . 155
Ковалевскій И. М. . . . 155
Козубскій А. И. . . . 155
Коленко А. З. . . . 155
Костенскій В. А. . . . 155
Костяминъ С. Н. . . 156, 158, 187
Корде М. П. . . . 157, 209
Кондратьевъ Л. П. . . . 158
Коломацкій Е. Я. . . . 159
Ковальковъ Н. М. . . . 162
Ковалевскій І. А. . . . 162
Котковскій В. Л. . . . 162
Кокаевъ К. Н. . . 164, 186, 195
Корженевскій В. В. . . . 165
Кононовъ А. Е. . . . 165
Кобіевъ К. Б. . . . 166
Кованько В. А. . . . 166
Колосовскій Н. А. . . . 167
Колесниковъ Н. Е. . . . 167
Колосовская М. Н. . . . 167
Кондратова М. В. . . . 168
Костанда С. Ф. . . . 169
Корніенко К. И. . . . 169
Корыбутъ-Дашкевичъ Н. В. . . . 171
Косенковъ Н. А. . . . 171
Ковюховъ Н. В. . . 171, 188, 191, 197
Козельскій А. Н. . 171, 191, 192
Корниловъ Ф. И. . . . 172
Кононовъ И. С. . . . 173
Козловъ І., свящ. . . . 176, 188
Кондратовъ Д., свящ. . 176, 182, 218
Конокотинъ І., свящ. . . . 178
Космодемьянскій Н., свящ. . . . 178
Коноплевъ А., свящ. . . . 179
Копачевскій Н., свящ. . . . 179
Костко М., свящ. . . . 180
Корниловъ І., свящ. . . . 180
Кононовъ І., свящ. . . . 181
Кондратовъ В., свящ. . . . 182
Колесниковъ П., свящ. . . . 182
Колпаковъ С. Г. . . . 185
Комаревская К. Н. . . . 185
Колесникова А. И. . . . 185
Колесникова А. М. . . . 185
Колосовъ А. М. . . . 186
Корыстинъ Е. П. . . . 187, 188
Косицкая Л. А. . . . 188, 189
Ковинъ А. М. . . . 189
Колосовъ С. А. . . . 190
Косенковъ Н. А. . . . 192
Коргановъ А. А. . . . 192
Косачевская-Полякова Г. Г. . . . 193
Ковалевъ Н. П. . . . 198
Костроминъ Ф. И. . . . 199
Ковтунъ И. Е. . . . 200
Колодцевъ Х. У. . . . 201
Коноваленко Н. П. . . . 205
Котовичъ В. Н. . . . 215
Коссіядовъ Г. Н. . . . 215
Коржавина А. И. . . . 215
Кокаева Л. А. . . . 215
Колосовъ Ф. Ф. . . . 217, 219
Коренчевскій И. С. . . . 217
Кордубанъ В. А. . . . 222
Коваленко Д. Х. . . . 222
Кодчановъ Ф. Д. . . . 223
Комяковъ В. Д. . . . 224
Костовскій Я. Ф. . . . 226
Кондратьевъ Т. А. . . . 226
Колесниковъ А. С. . . . 230
Котковскій Л. А. . . . 231
Короловскій С. А. . . . 231
Коромушкинъ А. Н. . . . 232
Кондратовъ П. П. . . . 234
Колнерджіева, учит. . . . 234
Коржиковъ М. М. . . . 234
Конталидовъ П. Н. . . . 234
Корнышевъ Е. К. . . . 235
Ковалевъ А. А. . . . 236
Котелева Е. С. . . . 237
Кослодыцкій А. П. . . . 237
Ковалевъ М. М. . . . 237
Козыренко С. П. . . . 237
Косьмаенко Н. П. . . . 238
Козлова Ю. И. . . . 238
Король Г. А. . . . 239
Коробовъ В. С. . . . 240
Костерева Т. Т. . . . 241
Кобыщановъ Н. Г. . . . 241
Коноваленко П. П. . . . 242
Коваленко П. К. . . . 243
Копыловъ А. И. . . . 243

Кокъ Ю. А. . . . . 243
Кокъ Ю. Ю. . . . . 243
Кокоевъ Д. И. . . . . 247
Кондратьевъ И. А. . . . . 248
Кохъ О. Е. . . . . 249
Корягинъ И. В. . . . . 249
Колесниковъ М. Н. . . . 249
Котелкина Е. И. . . . . 250
Колесниченко А. П. . . . 250
Кондратова А. В. . . . . 251
Корнѣйчукъ П. Г. . . . . 252
Кротовъ И. П. . . . . 214
Крылова А. Ф. . . . . 215
Крылова Л. Ф. . . . . 215
Красноложскій В. И. . . . 216
Красноложская М. Н. . . . 216
Крисковичъ К. Д. . . . . 221
Крыловъ Г. И. . . . . 222
Красноярова Е. Д. . . . . 224
Кравцова Е. С. . . . . 224
Краснопѣвцевъ Н. Г. . . . 226
Краснопѣвцевъ Г., свящ. . . 227
Крынскій А. А. . . . . 229
Крикунъ А. Т. . . . . 229
Крыловъ Т. Д. . . . . 230
Крыгинъ А. И. . . . . 232
Крастилевская Г. И. . . . 233
Красникова О. Н. . . . . 234
Кривощесковъ А. А. . . . 236
Крупчинскій В. А. . . . . 238
Красниковъ Н. В. . . . . 239
Криштофикъ Ф. В. . . . . 240
Красавинъ Я. И. . . . . 240
Краснова А. П. . . . . 240
Крюковъ Ф. И. . . . . 241
Криворучковъ М. В. . . . 245
Краевская М. Т. . . . . 248
Крыжановскій А. В. . . . 248
Краевская Л. Т. . . . . 249
Крыжановская А. Л. . . . 249
Краузе А. К. . . . . 79, 246
Криворучковъ С. В. . . . 83, 229
Кристъ Е. И. . . 154, 155, 156, 157, 192
Красниковъ Н. А. . . . . 154
Красновъ В. М. . . . 155, 164, 208
Красновъ М. В. . 155, 163, 170, 172, 190
Крымскій Е. Е. . . . . 155
Красниковъ И. И. . . . . 159
Кривскій М. А. . . . . 159
Крыжановскій А. А. . . . 160
Красновъ М. И. . . . . 160
Кремлевъ А. Н. . . . . 160
Кривскій Д. М. . . . . 161
Кротовъ И. П. . . . . 164
Крашенинниковъ А. М. . . . 165
Крыловъ В. В. . . . . 165
Кржижановскій А. А. . . 166, 173
Красноцвѣтовъ П. А. . . . 166
Кравцовъ В. М. . . . . 169
Криволаповъ И. Ф. . . . . 173
Кротковъ В., свящ. . . 173, 174, 177
Кравцова А. С. . . . . 173
Красовскій І., свящ. . . . 174, 171
Критскій М., діак. . . . 175, 211
Критскій Н., свящ. . . . 176, 185
Красовскій А., свящ. . . . . 177
Критскій М., свящ. . . . 177, 244
Критскій І., свящ. . . . . 177
Крастилевскій В., свящ. . . . 179
Крыжановскій Л., свящ. . . . 179
Крутенскій В., свящ. . . . . 181
Крогковъ А. И. . . . 184, 211
Крыжановская А. Г. . . . . 189
Кругляк Е. И. . . . . 192
Крыловъ К. Д. . . . . 200
Кривобоковъ А. Л. . . . . 211
Кушаковъ П. Г. . . . . 83
Кушлейко А. Ф. . . . . 150
Кусковъ Г. П. . . . 150, 156
Кудрявцевъ Н. І. . . . . 152
Кусковъ К. В. . . . . 152
Кувшинскій И, П. 155, 156, 172, 208, 212
Кулисичъ Л. Н. . . . 155, 214
Курдовъ К. М. . . . . 155
Куриленко П. С. . . . . 155
Кулаковскій М. І. . . . . 160
Купріяновъ М. В. . . . . 160
Куйбида П. М. . . . . 162
Куровъ М А. . . . . 162
Куницкій Б. А. . . . 162, 227
Кувшинскій А. П. . . . . 163
Кувшинскій В. И. . . 164, 171, 189
Купріяновскій Н. В. . . . 165
Куцоконь Н. С. . . . . 166
Кузнецовъ Н. П. . . . . 167
Кухтинъ А. М. . . 171, 192, 194, 206
Куклина И. Ф. . . . . 173
Кувшинская А. И. . . . . 175
Кухіанидзе І., свящ. . . . 179
Куликовъ І., свящ. . . 179, 232, 235
Купинъ Е., свящ. . . . . 182
Куршунджи Д. Б. . . . . 184
Кудрявцева А. А. . . . . 185
Кудрявцевъ В. А. . . . . 186

Кудрявцева А. П. . . . 193
Кусиковъ Б. К. . . . 197
Куклина Ф. Т. . . . 201
Кузьминъ Н. К. . . . 202
Курманіязовъ Р. . . . 205
Кузьмина М. И. . . . 206
Кухтинъ С. К. . . . 209
Куницкая М. К. . . . 209
Кудрявцевъ А., прот. . . . 211
Кузовкинъ Д. В. . . . 221
Кувичко М. Т. . . . 226
Кувичко П. П. . . . 226
Кузенко В. Е. . . . 232
Кузнецовъ И. И. . . . 234
Кудрявцевъ Д. Г. . . . 235
Куликъ Н. С. . . . 236
Кузьминская Е. А. . . . 236
Кузнецовъ . . . . 236
Куликова В. . . . 236
Куликъ А. И. . . . 237
Кудрявцевъ Г. П. . . . 237
Кундурисъ Г. Х. . . . 238
Куклинъ П. Ф. . . . 240
Кузнецовъ М. И. . . . 240
Куделькинъ С. М. . . . 241
Кузнецовъ И. И. . . . 245
Кузнецовъ Д. Г. . . . 249

## Л.

Лабановскій В. Э. . 150, 171, 188, 208
Лабуза К. А. . . . 150
Лавровъ К. Г. . . . 165
Лавровъ Д., свящ. . . 176, 227
Лавровъ И., свящ. . . . 180
Лавровъ Г. А. . . . 249
Ланге Э. И. . . . 155
Ларинъ Е. А. . . . 155
Лашковъ П. Г. . . . 162
Ланинъ М. М. . . . 167
Латіевъ Н. Н. . . . 169
Лавитскій С. И. . . . 170
Ласточкинъ Н. Н. . . . 184
Ларіоновъ А. Н. . . . 186
Лабенскій П. С. . . . 187
Лагазидзе І. Л. . . . 190
Лангъ А. Л. . . . 231
Ландога И. И. . . 232, 234
Ландога В. И. . . . 234
Лавановъ К. Ф. . . . 238
Ларіонова А. Н. . . . 239
Лавреновъ В. И. . . . 239
Лазаревъ М. И. . . 247, 248
Лахманъ Х. И. . . . 197
Лашинъ А. Н. . . . 200
Ларіоновъ Н. И. . . . 210
Лавровъ С., свящ. . . . 211
Лавановъ В., свящ. . . . 211
Ланенко И И. . . . 241
Лаврентьевъ И. А. . . . 251
Лапге Ф. И. . . . 251
Лазько М. В. . . . 252
Леплявкинъ Д. Ф. . . . 150
Легашевъ Е. Е. . . . 151
Левашевъ А. Ф. . . . 155
Лейцингеръ Р. Р. . . . 155
Левченко Я. А. . . . 159
Левицкій Н. Г. . . 164, 195
Леонтовичъ Л. А. . . 164, 214
Лебедевъ Ф. А. . . . 165
Ледовичъ А. М. . . 167, 208
Левандовскій М. Г. . . . 167
Лебедевъ В., свящ. . . 180, 227
Ледомскій А., свящ. . . 181, 235
Лебедевъ І., свящ. . . . 183
Леоновъ В. Н. . . . 186
Лейбергъ А. Б. . . . 186
Левъ А. Г. . . . 186
Леденевъ И. С. . . . 190
Леплявкина Е. М. . . . 193
Левченко М. И. . . . 216
Лепешкинъ Д. К. . . . 219
Левинъ М. Г. . . . 225
Левицкій Г. А. . . . 237
Лещинскій П. Г. . . . 239
Левицкій В. А. . . . 243
Лебедева П. Н. . . . 243
Леонова Н. П. . . . 250
Левушкинъ С. А. . . . 251
Ленскій Е. А. . . . 251
Ливановъ А., свящ. . . . 177
Лисицынъ М., свящ. . . 180, 227
Ливановъ П., свящ. . . . 182
Лященко Д. А. . . . 190
Лидская С. І. . . . 193
Литко С. Е. . . . 203
Лисицына Н. М. . . . 223
Ливановъ К. Г. . . . 224
Литягинъ В. Е. . . . 240
Ливенцевъ Е. К. . . . 248
Лимаръ Я. М. . . . 252
Ліорензъ В. О. . . 80, 216
Лобасовъ К. И. . . 155, 222

Лозицкій А. А. . . . . 159
Лоссовскій П. Ю. . . . . 166
Лопатинскій М. Л. . . . . 170
Лобикъ В. Д. . . . . 170
Локтіоновъ Д. Я. . . . . 170
Лосинскій Н., свящ. . . . . 177
Лосинскій Е., свящ. . . . . 183
Логинова Е. С. . . . . 187
Логиновскій В. В. . . . . 187
Ломагина М. Я. . . . . 189
Лобовъ А. С. . . . . 192
Лоховъ В. М. . . . . 194
Ломагинъ Г. С. . . . . 197
Лосевъ Е. В. . . . . 201
Лопухина Е. А. . . . . 206
Логановъ Ф. А. . . . . 218, 219
Лопатинъ А. Н. . . . . 230
Лоренцъ Э. . . . . 233
Лосикова Ю. Ф. . . . . 238
Локтіонова О. Д. . . . . 239
Лохова К. Л. . . . . 240
Лосманъ Ю. М. . . . . 243
Лозицкій В. А. . . . . 247
Лозовой А. Г. . . . . 248
Лозовая Л. А. . . . . 248
Лукашъ В. А. . . . . 155, 160, 195
Лукашъ А. А. . . . . 159
Лушниковъ В. И. . . . . 162
Лукиновъ П. П. . . . . 163
Лукьяновъ А. И. . . . . 170
Лукинъ В. Г. . . . . 186
Лупикина Е. Г. . . . . 189
Лупандинъ С. Г. . . . . 232
Лукичева, учительница . . . . 234
Луцкевичъ Н. И. . . . . 241
Лысякова Ю. И. . . . . 174
Лысенко Т., свящ. . . . . 177
Лысенко Г., свящ. . . . . 180
Лысенко Б. Ф. . . . . 243
Львовичъ И. Д. . . . . 154
Львовъ В., свящ. . . . . 177
Лѣсковецъ В. Л. . . . . 155
Лѣскиновичъ И. О. . . . . 170
Лѣсниченко П., свящ. . . . . 177
Лѣтницкій И. И. . . . . 224
Любибоговъ Н. Л. . . . . 164
Любанскій С. М. . . . . 171, 172, 213
Любимовъ І., свящ. . . . . 180, 218
Любанскій Н. М. . . . . 213
Людницкій Л. И. . . . . 214
Любомудровъ Е. М. . . . . 237
Любомудровъ М. А. . . . . 239
Ляхницкій Н. Я. . . . . 164
Ляликовъ М. . . . . 168
Ляпидевскій В., свящ. . . . . 180
Ляхницкая С. Я. . . . . 189
Ляшенко К. П. . . . . 199, 224
Ляшковъ П. И. . . . . 222
Ляшкова А. П. . . . . 223
Ляликовъ П. В. . . . . 224

## М.

Махровскій В. А. . . . . 86, 226
Максимовъ В. И. . . . . 150
Матрось А. В. . . . . 75, 225
Мазель Б. К. . . . . 78, 243
Мальцевъ В. Н. . . . . 152
Мартиросовъ А. Е. . . . . 152
Масловъ Е. Г. . . . . 153, 164, 171, 206
Макаровскій Ф. А. . . . . 155, 159
Малянъ Ш. . . . . 155
Марковскій П. А. . . . . 155
Мажарова А. Н. . . . . 157
Маляновичъ Р. Р. . . . . 157
Маковозовъ Ф. П. . . . . 159
Матовичъ В. С. . . . . 159
Манжосъ-Бѣлый Ф. А. . . . . 160, 215
Маевскій С. И. . . . . 160
Масловъ С. М. . . . . 161
Мануйловъ М. Ф. . . . . 161
Макогскій Г. И. . . . . 161
Малаховъ В. М. . . . . 161
Малыхинъ Т. Д. . . . . 162
Мачкашинъ П. А. . . . . 163, 207, 211
Мануйловъ В. Ф. . . . . 164
Манжосъ-Бѣлый С. И. . . . . 164
Марцвеладзе П. И. . . . . 165
Маншилинъ В. В. . . . . 165
Мальсаговъ С. Т. . . . . 165
Махатадзе Г. А. . . . . 166
Макуевъ Ю. К. . . . . 166
Маньковскій А. Д. . . . . 167
Маренгольцъ Р. Л. . . . . 167
Марьинъ М. Т. . . . . 168
Марьина Д. А. . . . . 168
Масловичъ В. К. . . . . 169
Мальцевскій А. Н. . . . . 170
Майвалдовъ Н. Р. . . . . 170
Машталеръ К. Т. . . . . 170
Манжосъ-Бѣлый В. И. . . . . 172, 207
Малиновскій С. А. . . . . 173, 209
Макалинская Ю. К. . . . . 173

Малороссіянова Е. П. . . . . 174
Малевинскій С. А. . . . 175, 206
Маликовъ И. Н. . . . . 176
Макаровъ И., свящ. . . . . 181
Максимовъ Л., свящ. . . . . 182
Массальская А. П. . . . . 185
Малининъ А. Г. . . . . 186
Машурко О. П. . . . . 187, 189
Макаровская М. А. . . . 187, 189
Магазинниковъ М. Д. . . . . 188
Маркова С. Н. . . . . 188
Мащенко П. Р. . . . . 190
Мансвѣтовъ П. А. . . . . 192
Марковъ Н. А. . . . . 192
Маянцъ І. М. . . . . 193
Масленникова М. М. . . . . 193
Малороссіяновъ П. П. . . . . 194
Манжосъ-Бѣлый И. А. . . . . 195
Макаровъ С. А. . . . . 201
Матысъ С. В. . . . . 204
Махуметъ Б. . . . . 204
Майгуровъ Е. Ф. . . . . 205
Малышевскій Л. Г. . . . . 215
Манько В. П. . . . . 215
Мамонцевъ А. А. . . . . 219
Масловъ Г. Д. . . . . 219
Масаловъ В. Г. . . . . 219
Майкинъ В. Ф. . . . . 222
Мануйликъ И. М. . . . . 226
Малыгина А. К. . . . . 226
Мацегоровъ Ф. Г. . . . . 227
Мануйловъ И. Ф. . . . . 228
Манинъ Е. М. . . . . 229
Малешевскій Л. В. . . . . 230
Мануйловъ П. Ф. . . . . 230
Макѣевъ В. И. . . . . 232
Малыхинъ Д. К. . . . . 232
Матысъ П. В. . . . . 233
Маслова Е. Н. . . . . 233
Малороссіяновъ М. И. . . . . 233
Макѣевъ Д. . . . . 234
Макарская А. Я. . . . . 234
Малькова А. И. . . . . 234
Матюшкинъ В. И. . . . . 237
Маневскій А. К. . . . . 237
Маркинъ В. Я. . . . . 238
Марьенко И. И. . . . . 239
Малыхина Д. К. . . . . 239
Матковичъ В. Т. . . . . 239
Малькевичъ М. Я. . . . . 241
Масликова В. Ф. . . . . 242
Маевская О. Д. . . . . 242
Марченко И. Г. . . . . 246
Матвѣевъ П. П. . . . . 247
Малюковъ М. Т. . . . . 249
Мазикина Д. А. . . . . 250
Мержановъ К. М. . . . . 74
Меднисъ А. И. . . . . 151
Мельцеръ Ф. К. . . . . 151
Мельниковъ М. В. . . . . 152
Менагаришвили А. С. . . . . 152
Менкесъ Н. Г. . . . . 161
Мелкьяцъ І. О. . . . . 162
Меликъ-Саркисовъ С. А. . . . . 162
Метелкинъ А. И. . . . . 163
Мещянкинъ И. П. 163, 171, 187, 190, 206, 207, 208
Межинскій В. Д. . . . . 165
Медвѣдевъ А. А. . . . . 165
Месоѣдъ С. А. . . . . 167
Месоѣдъ О. П. . . . . 168
Мерзликинъ М. К. . . . . 169
Мещянкинъ А. П. . . . 171, 188, 195
Месиневъ В. И. . . . . 173
Меркулова А. Н. . . . . 174
Мещянкинъ Ѳ., свящ. . . . . 178
Медяникъ П., свящ. . . . . 183, 235
Мещянкина В. А. . . . . 187
Мержановъ Х. Е. . . . . 195
Мещянкинъ П. . . . . 197
Мельниковъ П. П. . . . . 199
Мещянкинъ А. Ф. . . . . 205
Мещянкинъ В. П. . . . . 206
Меркуловъ Б. Г. . . . . 209
Медвѣдевъ М. И. . . . . 223
Меланьинъ В. И. . . . . 232
Мейлахъ А. М. . . . . 235
Мендринъ В. М. . . . . 238
Меркулова А. Г. . . . . 239
Мезецкій А. М. . . . . 240
Мещянкина Е. Д. . . . . 243
Меликовъ П. П. . . . . 243
Мегаевъ І. К. . . . . 248
Мейлахъ А. А. . . . . 248
Мейлахъ А. М. . . . . 252
Мищенко М. Н. . . . . 83, 223
Михайловскій П. Г. . . . . 151
Миколаевскій П. П. . . . . 151
Михайловъ А. А. . . . . 155
Михайловъ А. Л. . . . . 155
Михайловъ А. . . . . 155
Мишинъ В. Н. . . . . 155
Минхъ Н. А. . . . . 156
Михайловъ В. А. . . . . 159

Миловидовъ В. М. . . . 159
Михайловъ С. А. . . . 159
Михаиликъ А. Л. . . . 165
Миллеръ Ф. А. . . . 165
Мирошниченко Ф. И. . . . 167
Мирошниковъ П. В. . . . 167
Миллеръ Н. А. . . . 168
Михайловскій К., діак. . . . 175
Михаилъ, епископъ . . . 175, 191, 211, 212
Михайловъ В., свящ. . . . 178
Михайловъ И., свящ. . . . 182
Милосердовъ В. Л. . . . 185
Миркинъ Л. С. . . . 187, 189, 190
Мироновичъ Г. В. . . . 191
Миропинъ А. Л. . . . 192
Михайлова А. И. . . . 193
Михайловъ И. М. . . . 194, 195
Милосердовъ М. П. . . . 195
Михайловъ И. С. . . . 202
Михайловъ А. Л. . . . 205
Митровъ Н. . . . 206
Минкинъ Я. Б. . . . 206
Минцъ Д. М. . . . 210
Мирошниченко М. П. . . . 216
Мицевичъ Б. Ю. . . . 219
Митинъ Л. М. . . . 223
Миловидовъ Н. В. . . . 225
Михѣевъ Е. Ф. . . . 226
Михайловъ С. И. . . . 228
Михайловъ И. П. . . . 230
Михайлова А. В. . . . 233
Митрофанова Е. С. . . . 233
Михайловъ Ф. А. . . . 233
Миловидовъ Е. С. . . . 236
Михайловъ Д. Ф. . . . 239
Миккель Ю. И. . . . 240
Михайловъ К. Е. . . . 240
Михайлова А. В. . . . 241
Мироненко А. В. . . . 242
Михайловъ П. В. . . . 242
Мишинъ Н. В. . . . 245, 252
Миладовскій І. Д. . . . 247
Михѣевъ П. Н. . . . 250
Мосинъ В. М. . . . 155
Морготьевъ В. З. . . . 157
Морозовъ Н. О. . . . 157
Мокинъ Н. С. . . . 160, 171
Монинъ В. А. . . . 164
Маторинъ А. И. . . . 168
Мохринъ П. В. . . . 172
Мокинъ І. С. . . . 160, 173, 192
Мокинъ Т., свящ. . . . 180, 227
Моисеевъ Н., свящ. . . . 180
Мокинъ К., свящ. . . . 182
Мощенко М. П. . . . 184
Морозовскій С. И. . . . 186
Модестова Л. П. . . . 193
Мосинъ В. М. . . . 205
Молькіевичъ К. Я. . . . 216
Монастыревъ М. И. . . . 219
Монастыревъ Д. А. . . . 219
Монастыревъ А. П. . . . 219
Могильная С. В. . . . 222
Монинъ И. Н. . . . 222
Москвитинъ П. И. . . . 225
Мондржицкій Г. А. . . . 228
Морозовская О. И. . . . 232
Москвинъ А. В. . . . 232
Моисеева А. Ф. . . . 236
Молчанова Е. К. . . . 237
Мольченко Ф. Н. . . . 238
Модестовъ Е. П. . . . 239
Морозовъ С. П. . . . 247
Мозговой П. Е. . . . 252
Муратова Н. Н. . . . 210
Мушкетовъ А. С. . . . 233
Мунтянъ В. Г. . . . 151
Муратовъ Н. П. . . . 152
Мусниковъ С. А. . . . 152
Музыка М. А. . . . 167
Муцаловъ Г., мулла . . . 186
Мурашкинъ Г. В. . . . 134
Муратовъ О. А. . . . 195
Муратовъ О. . . . 197
Муслимовъ Б. . . . 205
Мхце М. . . . 205
Мишустина М. М. . . . 234
Мюльбергъ Н. Г. . . . 150, 155

## Н.

Насидзе П. З. . . . 152
Натобовъ Н. И. . . . 152
Науменко А. А. . . . 152
Назаровъ А. Н. . . . 161
Нагайбаковъ Б. Г. . . . 166
Накоряковъ Н. И. . . . 167
Найденко М. Т. . . . 169
Нагорный И. И. . . . 170
Надежинъ, К., свящ. . . . 171, 176, 185, 187, 212
Надежинъ М., діак. . . . 174, 175
Назаренко І., свящ. . . . 181
Назаровъ О. К. . . . 184

Надежина Л. М. . . . 185
Нагорничевская С. С. . . . 188
Натаровъ М. П. . . . 202
Надеждина М. М. . . . 217
Накоряковъ Л. П. . . . 217
Нартова Л. Н. . . . 232
Небыковъ Н. А. . . . 152
Нераденко В. М. . . . 152
Небовидовъ В. В. . . . 155
Неволовичъ Л. Г. . . . 159
Нейманъ Е. А. . . . 160
Неклюдовъ М. В. . . . 163
Нечай З. С. . . . 164
Ненартовичъ Л. М. . . . 170
Некрасовъ Г. К. . . . 173
Невскій І., свящ. . . . 181
Невтоновъ І., свящ. . . . 182
Нефедовъ В. В. . . . 186
Неймейстеръ Э. Е. . . . 186
Некрасовъ А. А. . . . 188, 193
Незнамовъ Н. И. . . . 194
Неофитосъ Д. Г. . . . 201
Нестеровская Н. Н. . . . 208
Невтонова И. И. . . . 215
Нечаевъ П. А. . . . 223
Неткачевъ Ф. И. . . . 229
Невякинъ М. Я. . . . 238
Нестерова А. Е. . . . 238
Неугасимова К. К. . . . 238
Нечипоренко П. Т. . . . 239
Непомуцкій В. Ф. . . . 240
Несвяченый А. М. . . . 240
Небучиновъ В. И. . . . 246
Нечиковъ А. М. . . . 250
Никольскій П. И. . . . 85, 246
Николайшвили Г. Ф. . . . 152
Никитинъ В. А. . . . 155
Никольскій С., прот. . . . 155, 156, 191, 207, 211, 212
Никитинъ С. А. . . . 163, 171, 172
Нижницкій В. А. . . . 166
Никольскій П. М. . . . 167
Николовъ М. А. . . . 170
Никольскій П. П. . . . 171, 214
Никитинъ А. Г. . . . 172, 173, 212, 241
Никольскій Е., свящ. . . . 177
Никольскій В., свящ. . . . 178
Никифоровъ В., свящ. . . . 181
Николаевъ Ѳ., свящ. . . . 182
Николисъ І., свящ. . . . 182
Никитинъ Т., свящ. . . . 182
Ниссовъ Н., свящ. . . . 183
Николейшвили Г. І. . . . 184
Никольская А. Д. . . . 185
Никольская Ю. В. . . . 185
Никитинъ А. И. . . . 186
Никитина А. Д. . . . 193
Николакопуло Л. И. . . . 198
Никифоровъ А. Д. . . . 209
Никитина С. С. . . . 215
Николаевская Е. М. . . . 217
Николаенко И. М. . . . 230
Никитина Л. Ю. . . . 240
Никитенкова Т. В. . . . 243
Никѣевъ Н. Д. . . . 246
Никитина М. А. . . . 250
Ніязникѣевъ Э. . . . 203
Новосадко Б. Я. . . . 161
Новомарьевскій М. И. . . . 163
Новицкій Г. А. . . . 164
Новаковская М. С. . . . 174
Носко В. М. . . . 192
Новотни К. В. . . . 194, 197
Новиковъ И. М. . . . 200, 202
Ногай-Али К. . . . 203
Новиковъ А. И. . . . 222
Носенко Д. И. . . . 233
Новикова А. И. . . . 248
Носенко А. И. . . . 251
Новиковъ И. М. . . . 252
Нуси-Ага, принцъ . . . 166

## О.

Образцова З. И. . . . 241
Оборкинъ Я. В. . . . 250
Овсянниковъ М. П. . . . 239
Оголевецъ Н. А. . . . 150
Огановъ И. А. . . . 152
Огіевскій А. М. . . . 250
Одоевъ А. И. . . . 191
Одинокова Е. Ф. . . . 239
Озерецковскій И. И. . . . 192, 217
Озерецковскій Ф. И. . . . 249
Околовъ С. З. . . . 159
Окиншевичъ К., свящ. . . . 175, 177, 191
Олейниковъ И. Ф. . . . 167
Ольховскій В., свящ. . . . 178
Олейниковъ Х., свящ. . . . 227
Олехновичъ С. Ю. . . . 228
Ольштейнъ А. Д. . . . 231
Ольштейнъ В. Д. . . . 231
Ольшамовскій А. Е. . . . 240
Омаровъ М. О. . . . 155

Омельченко С. И. . . . 242
Онашвили Н. С. . . . . 152
Оникевичъ Д. И. . . . . 157
Оникевичъ К. И. . . . . 166
Опогиновъ Т. . . . . 155
Орловъ Н. В. . . . 83, 229
Орховскій Ф. А. . . . . 152
Орелъ К. П. . . . . 163
Орловскій О. М. . . . . 164
Орловъ И. Е. . . . . 169
Орлова З. В. . . . . 174
Орлова Н. В. . . . . 174
Оранскій Е., свящ. . . . 178
Орловъ В., свящ. . . . . 179
Орловъ І., свящ. . . . . 183
Оржелъ С., свящ. . . . 187, 188
Орсичъ Г. А. . . . . 192
Оразовъ Д. . . . . 203
Оразіевъ Т. . . . . 204
Орловъ А. Х. . . . . 229
Оренбахъ Л. З. . . . . 231
Орѣховъ А. Я. . . . . 236
Орѣхова А. П. . . . . 236
Орѣхова К. Н. . . . . 240
Орлова Е. Д. . . . . 242
Осиповъ С. Г. . . . . 152
Островскій С. Д. . . . . 164
Осыновскій Е. К. . . . . 166
Осиновскій Д. Н. . . . . 170
Осипянцъ Н. Г. . . . . 172
Остроумова М. П. . . 173, 188
Остроумовъ М., свящ. . . 176, 243
Осѣцкій П., свящ. . . 176, 244
Острецовъ А., свящ. . . . 178
Остроумовъ А., свящ. . . . 183
Остроумова Р. Г. . . . . 185
Островская В. И. . . . . 193
Осиповъ М. А. . . . . 195
Островскій С. Д. . . . . 195
Остапенко Ф. Н. . . . . 210
Осиповъ К., свящ. . . . . 219
Остроумова А. В. . . . . 232
Остроумова М. Н. . . . . 232
Остроумовъ М. И. . . . . 236
Остроумова Л. В. . . . . 238
Остапенко В. В. . . . . 248
Острикова Е. Г. . . . . 249
Островская Л. К. . . . . 251
Оттенсъ К. І. . . . . 243
Оунапу П. Р. . . . . 243
Охотинъ П. Е. . . . 76, 229
Охотинъ М., свящ. . . . 176, 190

## П.

Павловскій И. В. . . . 84, 246
Павлодольскій В. К. . . . . 149
Пагировъ Н. М. . . . 150, 242
Павловъ Б. Е. . . . . 152
Палладинъ А. П. . . . . 160
Павловскій Н. Я. . . . . 164
Пановъ И. Н. . . . . 164
Панфиловъ В. И. . . . . 165
Пафомовъ Д. А. . . . . 170
Пастуховъ И. В. . . . 171, 192
Парадіевъ Н., свящ. . . . 178
Павловъ К., свящ. . . . . 183
Панченко П. В. . . . . 186
Пановъ А. Н. . . . . 186
Пахомова В. И. . . . . 183
Пахалова А. Я. . . . . 198
Паремузовъ И. Н. . . . . 195
Пашкевичъ Г. В. . . . . 198
Пашковъ В. И. . . . . 200
Пахомовъ П. Л. . . . . 215
Пасхалова А. А. . . . . 215
Пауль Л. Я. . . . . 216
Пахомовъ С. Л. . . . . 217
Павловъ Н. К. . . . . 223
Павлова Р. К. . . . . 224
Пашицъ П. И. . . . . 229
Пастуховъ Н. Г. . . . . 229
Пастуховъ А. Г. . . . . 230
Панчева М. Р. . . . . 233
Павловъ С. Н. . . . . 236
Парадіева М. И. . . . . 236
Пащенко Н. М. . . . . 238
Павленко С. М. . . . . 240
Павличукъ А. Д. . . . . 241
Пагирова А. Л. . . . . 242
Пашковъ Г. И. . . . . 242
Пашкова А. Д. . . . . 242
Панаида В. И. . . . . 243
Панченко А. А. . . . . 246
Пахневичъ А. С. . . . . 246
Петровскій В. И. . . . 77, 229, 230
Петерсонъ А. Н. . . . 80, 195, 209, 214
Петрица-Петриченко И. Т. . . . 152
Петровъ И. А. . . . . 153, 207
Педашенко А. А. . . . . 155
Петинъ Д. К. . . . . 164
Пеньковскій А. Ф. . 164, 171, 188, 192
Перемузянцъ С. Н. . . . . 168
Перковская Е. Я. . . . . 174

Петровскій Г., свящ. . . . 178
Петровъ А., свящ. . . . 179
Переверзевъ А. В. . . . 184
Першинъ П. Г. . . . 185
Петровъ В. А. . . . 186
Первушина А. Т. . . . 187
Петровъ В. В. . . . 190
Пейсаховичъ Г. А. . . . 193
Пейсаховичъ И. А. . . 193, 195
Пенкновичъ И. І. . . . 194
Петропуло И. Н. . . . 202
Пенчукъ, бр. . . . 202
Перовскій Г. Я. . . . 204
Петровскій М. М. . . . 216
Пересыпкина Е. Т. . . . 206
Переверзевъ Г. С. . . . 230
Пересыпкина Д. Г. . . . 236
Печегинъ С. Н. . . . 238
Петренкова М. П. . . . 241
Петрунько К. Г. . . . 241
Педдеръ Ю. Г. . . . 243
Перинъ А. . . . 243
Перинъ К. . . . 243
Петровъ Г. А. . . . 245
Петровскій Е. В. . . . 245
Петропавловскій Д. П. . . . 250
Пенчукъ Н. П. . . . 251
Пенчукъ А. П. . . . 252
Петровъ Н. С. . . . 163
Пилипенко Н. Т. . . . 152
Пилипенко Е. В. . . . 155, 160
Пигровъ А. свящ. . . . 178
Письменный І., свящ. . . . 180
Писаревъ А., свящ. . . . 183
Пивоварова А. И. . . . 188
Пищаковъ Н. Ф. . . . 190
Пивоваровъ М. М. . . . 195, 197
Пивоварова А. М. . . . 215
Пивоварова Н. М. . . . 217
Пилипенко П. Д. . . . 248
Пигровъ К. К. . . . 184
Плехановъ А. В. . . . 165
Плехановъ П. А. . . . 170
Плотниковъ В., свящ. . . . 182
Плотникова А. И. . . . 188
Плотникова Н. Н. . . . 189
Плотниковъ М. В. . . . 228
Плазунова М. П. . . . 229
Плакса Н. П. . . . 248
Плаксинъ П. Г. . . . 252
Поповъ П. И. . . . 81
Полянскій П. А. . . . 82, 229
Пономаревъ М. А. 149, 156, 163, 191, 207
Погуляй П. Е. . . . 150
Поцѣлуевъ І. Е. . . . 152
Поляковъ И. В. . . . 152
Посылинъ С. М. . . . 152
Польскій А. А. 154, 157, 158, 161, 172, 195
Поповъ А. Я. . . . 155
Потаповъ С. Г. . . . 155, 157
Полянскій Н. М. . . . 160
Поповъ М. И. . . . 160
Подъяконовъ Г. Ф. . . . 161
Попандопуло Г. Ф. . . . 161
Поярковъ М. П. . . . 163, 171, 172, 191
Поповъ С. В. . . . 166
Померанцевъ Н. А. . . . 167
Поповъ С. П. . . . 167
Поваляевъ М. А. . . . 171, 207
Покровскій Н., свящ. . . . 176, 186
Поповъ А., свящ. . . . 177
Покровскій В., свящ. . . . 178
Польскій П., свящ. . . . 179, 235
Потаповъ С., свящ. . . . 179
Поповъ В., свящ. . . . 179
Польскій А., свящ. . . . 180, 244
Полянскій П., свящ. . . . 180
Полянскій А., свящ. . . . 180
Польскій Ѳ., свящ. . . . 181
Пособило С., свящ. . . . 181
Польскій Е., свящ. . . . 182
Попандопуло М., свящ. . . . 183
Поповъ Е., свящ. . . . 183
Поповъ П. М. . . . 184
Понятовскій І. І. . . . 184
Поспѣловъ С. М. . . . 185
Полежаева Е. Ф. . . . 186, 189
Пономарева Л. М. . . . 186
Пономарева Т. М. . . . 187, 207, 208
Полянская Л. Н. . . . 188
Покровская А. Р. . . . 188
Попкова В. Д. . . . 188, 189
Попова Е. К. . . . 188
Полонскій В. Л. . . . 190
Полянскій Я. Г. . . . 190
Покровская М. П. . . . 193
Поповъ М. П. . . . 194
Поповъ А. М. . . . 197
Подозако Л. И. . . . 198
Поповъ И. А. . . . 199
Поповъ І. Л. . . . 199
Пономаревъ И. Ф. . . . 203
Попова М. К. . . . 210
Польская М. Ф. . . . 217

Польская А. А. . . . 217
Польскій А. Ф. . . . 217
Поповъ Д. Н. . . . 217
Пономаренко, акушерка . . 221
Поливода М. И. . . . 222
Поповъ С. И. . . 222, 223
Попова К. С. . . 223, 225
Политикъ П. Г. . . . 223
Попова А. А. . . . 223
Попова А. К. . . . 225
Полстаева П. А. . . . 226
Поддубный В. А. . . . 226
Похвалинскій М. И. . . . 230
Поярковъ П. И. . . . 236
Полынковъ Г. Л. . . . 236
Помогайло И. В. . . . 236
Поповичъ А. К. . . . 237
Пономаревъ Н. А. . . . 238
Пономарева К. А. . . . 238
Поповъ В. В. . . . 239
Покровскій И. Я. . . . 239
Поярковъ В. Е. . . . 239
Поповъ П. И. . . . 240
Политаевъ И. С. . . . 241
Польскій К. Д. . . . 242
Польская А. Ф. . . . 242
Потемкинъ Н. И. . . . 242
Побренна М. Ф. . . . 242
Попова Е. А. . . . 243
Повѣткинъ С. А. . . . 244
Потемкинъ П. А. . . . 244
Потаповъ Л. З. . . . 245
Полянскій В. Д. . . . 245
Поклатъ И. П. . . . 247
Потаповъ С. И. . . . 248
Познанская А. Я. . . . 248
Попова А. Н. . . . 249
Поперечниковъ А. З. . . . 249
Прудниковъ Л. С. . . . 151
Прозрителевъ Г. Н. . 154, 156, 157, 164
Праве Г. К. 155, 157, 171, 172, 189, 210
Прозоровскій Н., свящ. . . 155
Прохоровъ Л. Е. . . . 159
Преображенскій В. В. . . 164
Предель М. Н. . . . 167
Прокоповъ Д. Г. . . . 169
Прошкинъ Я. С. . . . 169
Просняковъ Н. Н. . . . 169
Протопоповъ І., прот. 175, 176, 191, 211, 212
Пречистенскій А., свящ. . 178, 244
Промовендовъ А., свящ. . . 181
Прага А., свящ. . . . 181
Прозоровскій Н., свящ. . 186, 188
Прилѣпинъ В. Г. . . . 192
Протопопова В. И. . . . 193
Приходько Я. П. . . . 194
Профетъ Э. К. . . . 197
Просняковъ Н. П. . . 221, 227
Просняковъ Н. Н. . . . 221
Прудниковъ И. А. . . . 238
Прокофьева Е. П. . . . 241
Прогоровская Д. А. . . . 242
Преображенская Л. Н. . . 242
Прокопенко І. Г. . . . 244
Пустовойтовъ А. А. . . . 159
Пурцеладзе П. Д. . . 161, 214
Путилинъ Н. Г. . . . 170
Пуль Г. Г. . . . 201
Пушко В. Н. . . . 225
Пурто С. А. . . . 226
Путякинъ М. С. . . . 229
Пукаловъ Я. И. . . . 237
Пучкова К. И. . . . 242
Пуховичъ С. К. . . . 251
Пушкаревичъ З. Д. . . . 185
Пышечко К. Г. . . . 155
Пшиваловъ А. С. . . . 201
Пшеничный Д. В. . . . 224
Пятницкій П., свящ. . . . 177

## Р.

Ракузо Я. Н. . . . 83, 229
Раевскій-Будановъ Г. В. . . 155
Разинкинъ А. Д. . . . 167
Ратьмировъ В., свящ. . . . 178
Ратьмировъ Н., свящ. . . . 182
Растегаевъ А. А. . . . 184
Рапортеренко П. Х. . . . 192
Рамазановъ Х. . . . 203
Рабиновичъ Ю. И. . . . 231
Радюкова В. С. . . . 236
Рачунасъ Г. . . . 243
Реуттъ С. А. . . . 152
Реуттъ Л. А. . . . 152
Реутгъ М. И. . . . 151
Рево И. В. . . . 168
Ремболовичъ І., свящ. . . . 183
Рейбанъ А. А. . . . 205
Рейбанъ А. М. . . . 205
Реброва О. И. . . . 226
Ребезеръ П. К. . . . 237
Резимбовскій Н. Р. . . . 241

Ребровъ И. А. . . . . 251
Роморный А. Ф. . . . . 152
Росляковъ К. А. . 155, 157, 172, 189, 190
Рощинъ А. Ф. . . . . 159
Розановъ И. В. . . . 160, 208
Росляковъ В. А. . . . . 165
Рощинъ Д. П. . . . . 172
Романовъ М. О. . . 173, 192, 197
Розанова В. А. . . . . 174
Родіоновъ Н., свящ. . . . 178
Рождественскій В., свящ. . . 180
Рождественскій Е. Д. . . . 184
Розановъ В. Г. . . . . 184
Розанова Р. А. . . . . 185
Россиковъ В. Н. . . . . 186
Рогожинъ Т. Т. . . . . 186
Рослякова Л. А. . . . . 189
Рослякова М. А. . . . . 189
Розенбергъ Л. К. . . . . 190
Рождественскій М. А. . . . 191
Росляковъ К. Л. . . . . 191
Романовъ И. А. . . . . 205
Родіоновъ Е. Ф. . . . . 211
Розановъ Н., свящ. . . . 211
Родіонова Н. В. . . . . 215
Розановъ А. И. . . . . 216
Рождественскій В., діак. . . . 216
Родіоновъ Д. Г. . . . . 224
Романова Е. Н. . . . . 224
Роговскій С. В. . . . . 224
Розановъ Г., діак. . . . . 225
Роменскій И. К. . . . . 225
Роммань І. В. . . . . 230
Ротенко Ф. В. . . . . 223
Родыгина Л. Е. . . . . 241
Романовскій А. Р. . . . . 246
Родіонова А. М. . . . . 250
Роменскій В. В. . . . . 251
Ртищевъ С. И. . . . 160, 173
Ртищевъ В. Д. . . . . 169
Ртищевъ С. И. . . . 194, 197
Рубкевичъ С. Ф. . . 81, 155, 242, 243
Рублевъ А. П. . . . . 155
Рудневъ А. И. . . . . 155
Рудневъ С. П. . . . . 165
Рудневъ И. Т. . . . 171, 192
Рудневъ Г. А. . . . . 172
Рубцовъ Д. Н. . . . . 178
Рудаковъ І., свящ. . . 173, 174, 177
Русанова В. Е. . . . . 175
Рудневъ К., свящ. . . . . 177
Рудневъ І., свящ. . . . . 180
Руденко С. В. . . . . 18
Рудаковъ В. Е. . . . . 197
Рудневъ М. Н. . . . . 198
Руденко В., свящ. . . . . 111
Рудневъ Я. А. . . . . 214
Рудневъ А. Я. . . . . 215
Руднева Е. И. . . . . 217
Рублинскій С. М. . . . . 165
Рудневъ П. Ф. . . . . 222
Русановскій М. М. . . . . 228
Руссановская А. Н. . . . . 238
Руднева М. В. . . . . 241
Рудометкинъ Г. В. . . . . 247
Руднева М. А. . . . . 250
Румянскій А. В. . . . . 250
Рудкинъ М. Б. . . . . 251
Рыковскій А. В. . . . . 168
Рыжиковъ В. П. . . . . 215
Рыбниковъ Е. И. . . . . 219
Рымаренко Н. А. . . . . 231
Рыблеръ А. П. . . . . 247
Рѣпинъ Н. Т. . . . 150, 206
Рѣзеновъ А. А. . . . . 151
Рѣдинъ Д. А. . . . . 158
Рѣкаловъ И. И. . . . . 165
Рѣзникъ А. А. . . . . 185
Рюминъ В., свящ. . . 178, 227
Рюмина А. В. . . . . 251
Рябыхъ Н. М. . . . . 186
Рязанцева А. А. . . . . 189
Рябцовъ Н. И. . . . . 190
Рязина Е. Г. . . . . 239

## С.

Сапуновъ Д. Д. . . . 85, 225
Сагиновъ П. А. . . . . 152
Самохинъ Ф. П. . . . . 152
Сазоновъ В. С. . . . . 156
Самойловъ А. П. . . . . 156
Савотѣевъ Н. Д. . . . 160, 209
Саненко Н. Я. . . . . 161
Самадовъ З. І. . . . . 162
Саркисовъ Р. Б. . . . . 164
Сазоновъ Я. Д. . . . . 166
Саркисовъ Н. С. . . . . 166
Салей М. И. . . . . 170
Самоваровъ А. Т. . . . . 170
Саломатинъ С. А. . . . . 173
Сафроновъ Е. Л. . . . . 175
Савичевъ І., свящ. . . . . 181

Салафильевъ В., свящ. . . . . 182
Самсонова О. В. . . . . 188
Самойловичъ А. Л. . . . . 193
Сатановскій-Рапопортъ С. А. . . . 193
Саркисовъ Р. Б. . . . . 195
Сафоновъ Ф. И. . . . . 199
Салмарисъ Г. А. . . . . 199
Сапунцовъ Б. П. . . . . 199
Сапунцовъ М. П. . . . . 202
Садиковъ . . . . . 210
Сарычева Н. П. . . . . 215
Сахно Я. Т. . . . . 217
Сахаровъ С. В. . . . . 222
Салашенко Ф. Т. . . . . 224
Санстухинъ С. В. . . . . 225
Сапенко Т. Я. . . . . 22
Самедовъ Т. . . . . 229
Садовскій П. С. . . . . 237
Сазонова Е. П. . . . . 239
Сазонова О. И. . . . . 239
Сакидонъ А. Е. . . . . 241
Садовскій П. И. . . . . 243
Саруханов С. И. . . . . 248
Савостьянова Е. А. . . . . 251
Святославскій Н. В. . 80, 193, 208, 209
Свидерскій Г. И. . . . . 159
Свѣтловъ В., свящ. . . . . 181
Свѣтозаровъ А. Н. . . . . 184
Свѣтличная Л. А. . . . . 185
Свистухинъ, учитель . . . . . 223
Свидинъ М. Б. . . . . 225
Свистухинъ А. Б. . . . . 234
Свиридова Е. И. . . . . 236
Свистухина М. Н. . . . . 237
Сверчевскій В. Ф. . . . . 241
Свясь А. А. . . . . 250
Семеновъ Д. И. . . . . 79, 246
Селивановъ И. А. . . . . 152
Семеновъ А. Н. . . . . 156
Селицкій А., свящ. . . . . 156
Сергѣевъ И. М. . . . . 159, 210
Селаври И. П. . . . . 160
Сенчукъ М. П. . . . . 161
Семеновъ М. Е. . . . . 163
Селаври И. П. . . . . 164
Себряковъ С. Н. . . . . 166
Семенцовъ Ф. П. . . . . 167
Сергіевская С. В. . . . . 174
Семилуцкій Ѳ., свящ. . . 177, 211, 218
Семеновъ Е., свящ. . . . . 181
Семилуцкій А., свящ. . . . . 182
Семеновъ М. Г. . . . . 192
Семенцовъ В. А. . . . . 192
Семеновъ Н. П. . . . . 174
Семеновъ И. С. . . . . 175
Серебряковъ Д. П. . . . . 195
Семеновъ А. С. . . . . 195
Сеферовы, бр. . . . . 198
Семененко И. И. . . . . 203
Серебряниковъ И. И. . . . . 204
Семилуцкая М. А. . . . . 215
Селинъ С. А. . . . . 215
Семеновъ А. В. . . . . 225
Севриновъ И. Н. . . . . 228
Семеновъ А. К. . . . . 228
Семко Е. А. . . . . 230
Сердобова З. А. . . . . 233
Сердобовъ А. А. . . . . 231
Семеняевъ Д. И. . . . . 233
Семенова Л. А. . . . . 238
Севишко Г. В. . . . . 241
Сепчукова П. И. . . . . 242
Серебряникова А. И. . . . . 248
Севастьянова Е. А. . . . . 251
Силаевъ В. Е. . . . . 165
Синягинъ И. И. . . . . 165, 190
Сидоренко А. А. . . . . 165
Симоновъ Д. Л. . . . . 170
Смаковъ И. Ф. . . . . 170
Синягина Л. И. . . . . 175
Синельщиковъ А., свящ. . . . . 177
Сиротинскій К., свящ. . . . . 179
Сильвановскій А., свящ. . . . . 182
Синайскій А., прот. . . . . 184
Симоновичъ А. Д. . . . . 184
Сигаль Т. И. . . . . 193
Сирота В. Я. . . . . 203
Ситковскій М. В. . . . . 205
Синягинъ И. И. . . . . 209
Сидоровъ Ф. Ф. . . . . 222
Сипаковъ Ф. А. . . . . 236
Ситковскій Н. В. . . . . 237
Сидоренко А. В. . . . . 240
Синельщикова А. Я. . . . . 242
Сиверинъ В. Ф. . . . . 242
Сильверстовъ В. В. . . . . 243
Сиротинскій Д. М. . . . . 246
Силинъ А. А. . . . . 247
Сіора В. А. . . . . 249
Скляренко И. М. . . . . 152
Скиданъ В. В. . . . . 156
Скаценко Н. Д. . . . . 159
Скоробогатовъ Н. Е. . . . . 160
Скляровъ С. Я. . . . . 163

Скорикъ М. Я. . . . 167
Скворцовъ А. П. . . . 167
Скуратовъ М. Б. . . . 167
Скомороховъ Ф. С. . . . 173
Скляровъ Г., свящ. . . . 178
Скворцовъ С., свящ. . . . 182
Скичко Т. Ф. . . . 188, 189
Скуратовская Б. З. . . . 193
Скляровъ Т. Е. . . . 202
Скворцовъ Н. И. . . . 222
Скляровъ П. Я. . . . 230
Скорикъ Ф. Д. . . . 233
Скворцовъ, учит. . . . 234
Скнарь Е. М. . . . 236
Скоморохова А. Ф. . . . 238
Скоморохова П. Я. . . . 238
Скворцовъ А. Г. . . . 241
Скороглядова В. И. . . 250, 251
Скворцовъ В. М. . . . 251
Скитилягинъ Г. В. . . 251, 252
Скляровъ В. Т. . . . 251
Слободянкъ И. И. . . . 190
Слюсаревъ И. Я. . . . 223
Слюсаревъ А. С. . . . 242
Смахтинъ П. Я. . . 160, 173
Смирновъ И. И. . . . 165
Смѣльскій И. И. . . . 168
Смирновъ П., свящ. . . . 177
Смирновъ І., свящ. . . . 177
Смирновъ А., свящ. . . . 178
Смирновъ В., свящ. . . . 183
Смѣльскій А., свящ. . . . 183
Смирновъ В. И. . . 186, 189
Смирновъ Д., діак. . . . 187
Смолинскій С. А. . . . 190
Смѣхновъ Г. А. . . . 195
Смысловъ В. А. . . . 195
Смирнова Е. Г. . . . 204
Смирнова Е. И. . . . 216
Смирновъ А. М. . . . 221
Смирнова З. Н. . . . 224
Смирновъ М. Н. . . . 225
Смѣхнова Е. А. . . . 232
Смирновъ А. В. . . . 249
Соколовъ Н. А. . . 76, 229
Сорочинскій В. І. . . . 152
Сосіевъ Г. Ц. . . . 152
Собріевскій А. С. . . . 156
Сократовъ В. С. . . . 156
Соттири С. Ю. . . 156, 168
Соколенко П. М. . . . 159
Соловьевъ Н. С. . . . 160
Соколовскій Н. Н. . . . 160
Соболевъ С. Г. . . . 161
Сокаевъ В. С. . . . 163
Сосновскій Д. П. . . . 163
Сократовъ В. С. . . . 164
Соловьевъ І. П. . . . 164
Собецкій Н. А. . . . 164
Соколянскій К. М. . . . 167
Солошенко А. П. . . . 168
Сотниковъ Г. М. . . . 170
Соколовскій С. П. . . . 170
Соборницкій П. И. . . . 170
Сорокинъ В. В. . . . 171
Соколовъ В. А. . . 172, 194, 209
Соколовъ В. Я. . . 173, 189, 192
Соколовъ П., свящ. . . . 177
Соколовскій Ю., свящ. . . . 178
Собчаковъ М., свящ. . . . 178
Соколовскій А., свящ. . . . 181
Соколовъ Л. Е. . . . 186
Соколовская В. Н. . . . 188
Соколовъ П. Н. . . . 189
Соколовъ Д. Д. . . 191, 218
Солдатовъ Н. П. . . . 215
Сокольская М. И. . . . 216
Соколовскій А. П. . . . 222
Сописъ Е. Г. . . . 223
Соколевъ М., діак. . . . 226
Соколовъ А. П. . . . 230
Сокольскій А., діак. . . . 238
Содальская Ю. Г. . . . 239
Соботницкая М. П. . . . 239
Сорокинъ П. П. . . . 239
Соколовъ И. В. . . . 241
Сокаевъ А. В. . . . 245
Солодкій Г. М. . . . 245
Соколовъ А. А. . . . 247
Сопенко П. Я. . . . 247
Сорокинъ Н. П. . . . 249
Сперанскій Н. П. . 156, 157, 158, 161
Сперанскій В., свящ. . . . 178
Сперанскій Я. Д. . 184, 211, 212
Спиридоновъ А. П. . . . 186
Спиридоновъ М. П. . . . 189
Спивакъ В. Л. . . . 189
Срѣтенскій Р., свящ. . . . 180
Строгоновъ И. В. . . 82, 237
Старосельскій П. М. . . . 149
Степановъ А. П. . . . 150
Стародубцевъ С. І. . . . 151
Старицкій М. Ф. . . . 156
Стопневичъ А. Д. . 156, 162, 210

Стрижовъ И. Н. . . . . 156
Стеблицкій А. Г. . . . 159, 209
Ставцевъ И. А. . . . . 161
Степаненко Д. И. . . . . 162
Старжевскій В. А. . . . . 164
Стахурскій В. А. . . . . 165
Старосельскій М. М. . . . . 169
Степинъ И. М. . . 171, 173, 198
Старковъ А., свящ. . . . . 177
Стефановъ Е., свящ. . . . . 178
Стасенко А. Е. . . . . 191
Стась Э. Е. . . . . 191
Ставровъ А. П. . . . . 191
Стропко П. Ѳ. . . . . 192
Старосвѣтскій Б. А. . . . . 194
Стѣпинъ П. С. . . . . 195
Строминъ К. А. . . . . 203
Станиславскій П. В. . . . . 203
Стоценко В. А. . . . . 205
Страхова Е. А. . . . . 218
Стась П., діак. . . . . 224
Стеблинъ М. М. . . . . 224
Старлычановъ Е. К. . . . . 225
Стефанѣевъ Л. М. . . . . 232
Станищевскій А. Ф. . . . . 234
Степановъ А. С. . . . . 238
Стояновъ И. Г. . . . 239, 244
Страховъ М. З. . . . . 240
Станиславскій Н. А . . . . 240
Стаценко Ф. Ф. . . . . 242
Степанищова А. В. . . . . 242
Стефановъ М. . . . . 242
Стефановъ Д. . . . . 242
Столпаковъ Г. С. . . . . 245
Старлачановъ Д. Д. . . . . 248
Суровъ А. В. . . . 79, 246
Сухаревъ А. Н. . . . . 150
Султановъ Б. . . . . 156
Суринъ А. А. . . . . 164
Суньшевъ Э. . . . . 164
Суминъ М. М. . . . . 165
Сушилина Е. А. . . . . 167
Сушилинъ А. Н. . . . . 167
Сурнинъ М. И. . . . . 167
Суравецкій А. В. . . . . 169
Сургучевъ И. Д. . . . 171, 192
Суксовъ В. П. . . . . 203
Суншевъ Э. А. . . . . 210
Сурвилло Н. П. . . . . 232
Сумской А. А. . . . . 239
Сузи Г. К. . . . . 243
Сурудинъ И. М. . . . . 248
Счепсновичъ В. Л. . . . . 205
Сыцянко Ф. И. . . . . 166
Сырицынъ А. Я. . . . . 194
Сычевъ П. Н. . . . . 225
Сыгалинъ В. А. . . . . 239
Сѣкиринъ М. В. . . . . 150
Сѣкиринъ Г. В. . . . . 170
Сюняковъ М. . . . . 210

## Т.

Тарасовъ А. М. . . . . 150
Тарасенко М. Л. . . . . 152
Талановъ В. В. . . . . 156
Тарашкевичъ С. К. . . . . 163
Тарасовъ М. Я. . . . . 164
Тарасовъ А. П. . . . . 167
Талеосянцъ Я. И. . . . 186, 189
Тарасовъ П. Л. . . . . 192
Тарасова М. Л. . . . . 198
Тамбіевъ С. Е. . . . . 200
Тарсаевъ С. . . . . 204
Тарасовъ Е. А. . . . . 216
Тарасенко Е. В. . . . . 216
Тарасова Н. П. . . . . 218
Татаринова А. Н. . . . . 226
Тратыновъ С. В. . . . . 243
Тарановъ П. И. . . . 246, 252
Тарановъ И. С. . . . . 250
Тарасовъ Г. М. . . . . 248
Тараненко П. К. . . . . 251
Тарасовъ А., свящ. . . . . 252
Твалчрелидзе А. И. . . . . 156
Твеловъ Я. К. . . . . 195
Твеловы. бр. . . . . 198
Теръ-Хачатурянцъ Д. И. . . . 152
Теръ-Семеновъ С. И. . . . . 152
Теръ-Акоповъ О. С. . . . . 152
Темиревскій свящ. І., свящ. . 176, 177
Терешкевичъ П., свящ. . . . . 178
Терновскій А., свящ. . . . . 179
Терновскій Н., свящ. . . . . 180
Терновскій Я., свящ. . . . . 181
Теръ-Ованнесянцъ С., свящ. 176, 187, 188
Терновская Р. П. . . . . 188
Теся В. М. . . . . 223
Терновская В. Ф. . . . . 225
Теркуловъ И. П. . . . . 233
Терновская М. Ф. . . . . 240
Тернецкій-Климовичъ Л. А. . . . 247
Теръ Мелкидисикьянцъ К., свящ. . 248

Тернецкая-Климовичъ В. А. . . 248
Тихомировъ М. Д. . . . 159
Тимонинъ М. М. . . . 162
Тилюпо С. М. . . . . 167
Тиховъ Н., свящ. . . . 180
Тихонова Н. А. . . . . 188
Тимофеева А. Я. . . . 188
Тигрянъ-Дульветова А. К. . . 193
Тижанинъ И. . . . . 205
Тишинъ А. С. . . . . 218
Тимофеевъ И. К. . . . 219
Тимченко И. Ф. . . . . 221
Титаренко В. Н . . . . 224
Тиховъ-Александровскій А., свящ. . 227
Титовъ П. К. . . . . 229
Титаренко И. М. . . . 233
Тимофеева А. Н. . . . 238
Тихомирова Т. И. . . . 241
Тимченко С. А. . . . 245
Титузова Д. Ф. . . . . 251
Тимошенко Н. П. . . . 252
Ткаченко Я. А. . . . . 156
Ткаченко В. Ф. . . . . 170
Ткаченко Б. К. . . . . 170
Топорковъ А. М. . . 150, 156
Томаровъ П. А. . . . 153, 156
Толмачевъ В. М. . . . 156
Томаровъ В. А. . . . . 159
Толстовъ Я. Е. . . . . 173
Топышевъ П. О. . . . . 173
Топчинскій М. А. . . . 190
Тоучельдыевъ М. . . . 203
Тощевъ Д. Н. . . . . 233
Томашевскій Н. С. . . . 239
Токарева А. М. . . . . 240
Томбергъ Г. Г. . . . . 243
Тринитатовъ В. С. . 156, 157, 162, 163, 189, 227
Трапнъ М. А. . . . . 158
Троицкій Н. И. . . . . 161
Третьяковъ Н. Н. . . . 161
Трофимовъ В. З. . . . . 162
Траубе Л. В. . . . 171, 207
Траубе В. В. . . . . 171
Троиковъ И. Н. . . . . 224
Троякова М. Н. . . . . 224
Третьяковъ И. И. . . . 225
Троицкій В. М. . . . . 236
Трубаевъ Я. А. . . . . 237
Трошкина Н. М. . . . . 241
Труфанова А. Ф. . . . . 242
Туркевичъ С. А. . . . . 149
Тульчинскій Н. П. . . . . 156
Тускаевъ И. И. . . . . 156
Тулуповъ Л. П. . . . 160, 173
Тулупова Е. Л. . . . . 173
Тугариновъ А., свящ. . 174, 176, 184
Тучинъ И. В. . . . . 203
Турчина П. И. . . . . 217
Тучковъ М. М. . . . . 222
Тутовъ Н. П. . . . . 241
Тырышкинъ М., свящ. . . . 182
Тышинскій В. В. . . . . 231

## У.

Уварова П. С. . . . . 156
Уварова В. А. . . . . 237
Удальцевъ Л. А. . . . . 217
Ульбергъ Ф. И. . . . . 201
Ульяновъ Н. В. . . . . 222
Ульянова А. В. . . . . 236
Уманцевъ Ѳ., свящ. . . . 177
Уманцева В. И. . . . . 193
Урбанъ М. П. . . . . 165
Успенскій И. Д. . . . 167, 204
Усатовъ Н. И. . . . . 170
Успенскій М., свящ. . 177, 240, 244
Устиновскій Е., свящ. . . . 177
Усковъ Т. В. . . . . 222
Усачевъ М. К. . . . . 230
Успенскій И. И. . . . . 156
Учитель К. А. . . . . 247

## Ф.

Фальковскій Б. В. . . . 77, 229
Фальковскій В. В. . . . . 151
Фадѣевъ К. Я. . . . . 153
Фатѣевъ Н. И. . . . . 198
Фалакьянцъ А. А. . . . . 210
Фарфоровскій С. В. . . . 210
Федоровъ В. Ф. . . . . 153
Федюкъ Г. С. . . . . 168
Федоровскій А. Г. . . . . 170
Федосовъ В. Д. . . . . 170
Фелицынъ Н. Ф. . . . . 175
Федоровъ Д., свящ. . . . 178
Фелицынъ Ѳ., свящ. . . . 179
Федоровскій И. Ф. . . . . 184
Федоровскій Н. Г. . . . 184, 218
Федоровскій П. Г. . . . . 184

Федорова М. К. . . . . 193
Фельдштейнъ М. Л. . . . . 193
Феклинъ В. А. . . . . 195
Феклинъ А. М. . . . . 195
Феклинъ Н. Г. . . . . 216
Федоровъ В. М. . . . . 216
Федоровъ М., діак. . . . . 216
Федоровъ К. К. . . . . 216
Федорова А. Я. . . . . 216
Федорова А. В. . . . . 218
Федоренко К. В. . . . . 219
Фелицынъ И. Ф. . . . . 222
Февралъ-Савельевъ А. Д. . . . 234
Феодосьевъ Г. А. . . . . 237
Федоровъ М. Н. . . . . 243
Федосѣева А. К. . . . . 246
Филимоновъ А. А. . . . 171, 192
Филипповичъ В. В. 80, 81, 151, 156, 208, 209
Филипповъ А. А. . . . . 168
Филипповъ В., свящ. . . . . 183
Фигейскій И. И. . . . . 184
Фирсовъ М. М. . . . 186, 189
Филимонова З. Н. . . . . 187
Фингутъ Х. Э. . . . . 193
Филимоновъ А. Н. . . . . 198
Фирсова П. Е. . . . . 229
Фидюшина Н. А. . . . . 249
Флоренскій К. Н. . . . . 159
Флегинскій В., свящ. . . . 176, 182
Флегинскій В. Н. . . . . 239
Фламанъ М. И. . . . . 209
Фонъ-Нотбекъ А. А. . . . . 161
Форова Ю. Н. . . . . 173
Фогель М. І. . . . . 201
Фоменко Ф. П. . . . . 228
Фонъ-Тизенгаузенъ А. Н. . . . 209
Фонъ-Перницъ З. И. . . . . 233
Фоменко А. Е. . . . . 252
Французовичъ И. В. . . 84, 156, 246
Францишкевичъ-Яновскій С. Д. . 159
Фрюауфъ В. В. . . . . 160
Франкфуртъ Я. Л. . . . . 231
Франгопуло Е. К. . . . . 234
Фролова Е. И. . . . . 238
Френкель З. М. . . . . 246
Фундеръ Н. Г. . . . . 206
Фуреръ Л. Н. . . . . 218
Фуркало М. С. . . . . 222
Фурикъ А. Ф. . . . . 240
Фундеръ М. Г. . . . . 250
Фюмель Д. Н. . . . . 186

## Х.

Халаджіевъ М. О. . . . . 78
Харатовъ Б. Е. . . . . 151
Хадарцевъ М. Г. . . . . 152
Халѣевъ М. Х. . . . 156, 239
Харичковъ К. В. . . . . 156
Хаджиковъ И. А. . . . . 184
Харламовъ П. Л. . . . . 190
Халкеевъ Т. . . . . 203
Хамай Д. . . . . 203
Харитоновъ К. . . . . 204
Хабаровъ Г. С. . . . . 226
Харитоновъ Ф. С. . . . . 230
Халаджіевъ М. И. . . . . 238
Харитоновичъ Я. Д. . . . . 246
Хечуевъ Н. Г. . . . . 190
Хитровъ Н., свящ. . . . 176, 235
Хитровъ А., свящ. . . . . 179
Хитровъ К. А. . . . 228, 232
Хитрова А. Н. . . . . 250
Хламовъ В., свящ. . . . . 183
Хлопонина Т. П. . . . 187, 188
Хлѣбникова А. П. . . . . 188
Хмылова А. Н. . . . . 217
Хомицкій Н. В. . . . . 153
Хойнацкій Р., свящ. . . 156, 190
Холодный Д. Н. . . . . 163
Холодкова О. О. . . . . 174
Хомяковъ І., свящ. . . . . 180
Хованскій Ѳ., свящ. . . . . 181
Хомяковъ В. Д. . . . . 184
Хованская А. А. . . . . 185
Хомяковъ П., діак. . . . . 218
Хоперскій И. А. . . . . 238
Хоринъ В. И. . . . . 230
Хорина А. Г. . . . . 239
Хорина-Новикова Л. П. . . . 246
Холодковъ М. А. . . . . 249
Христофоровъ В. И. . . . . 150
Хубіяровъ Н. В. . . . . 195
Хусейнъ Р. . . . . 205
Хурлевъ И. Л. . . . . 233
Худокормовъ А. Е. . . . . 243

## Ц.

Цаллаговъ Н. Г. . . . . 166
Цареградскій М. А. . . . . 156
Царственный С. И. . . . . 150
Церетели Д. Н. . . . . 152

Церетели Л. Л. . . . . 232
Цискаровъ Д. Л. . . . . 152
Циммермановичъ М. К. . . . 167
Цинговатова В. В. . . . . 187
Цинговатый А. П. . . . . 190
Цибульниксва Е. В. . . . . 242
Цкипуришвили Б. Л. . . . . 152
Цкитишвили Е. Ш. . . . . 167
Цукановъ С. И. . . . . 168
Цуриновъ М. И. . . . . 231
Цукановъ В. Е. . . . . 233
Цыганковъ П. В. . . . . 173
Цыпина В. А. . . . . 217
Цинарскій М. И. . . . . 230

## Ч.

Чаленко А. Н. . . . . 188
Чариховъ И. П. . . . . 201
Чернокаловъ П. С. . . . . 152
Чеботаревскій В. И. . . . . 152
Чернокаловъ М. С. . . . . 152
Чернышевъ А. А. 151, 187, 188, 189, 195
Чечинъ М. Ф. . . . . 160
Черновъ А. И. . . . . 161
Черноярскій П. Н. . . . . 166
Челядиновъ Н. К. . . . . 171
Чеменовъ А., свящ. . . . . 183
Чернявскій Н. Ф. . . . . 184
Чемена М. А. . . . . 185
Четвериковъ К. И. . . . . 185
Чепурина А. И. . . . . 187
Черкова Е. С. . . . . 189
Четвериковъ Н. В. . . . . 192
Челядиновъ С. М. . . . . 195
Чернышъ В. Т. . . . . 216
Чеченевъ И. Г. . . . . 217
Чернядьева Л. Н. . . . . 223
Черноусовъ И. А. . . . . 237
Чеботаревъ П. А. . . . . 238
Чечинъ П. Ф. . . . . 243
Чернышевъ П. И. . . . . 247
Чернецкій А. Ф. . . . . 252
Чичиневъ А. Я. . . . . 152
Чистяковъ Н. В. . . . . 162
Чистяковъ Г., свящ. . . . . 183
Чилова С. П. . . . . 193
Чикильдинъ В., діак. . . . . 226
Чижъ Ф. Ф. . . . . 238
Чмутовъ Т., свящ. . . . . 179
Чомахидзе Л. С. . . . . 152
Чочуа Н. С. . . . . 152
Чугунидзе М. Г. . . . . 152
Чудновъ В. А. . . . . 167
Чубовъ Т., свящ. . . . . 181
Чуваловъ Я. И. . . . . 187, 188
Чувалова А. И. . . . . 189
Чуваловъ М. И. . . . . 193
Чубисъ Ф. Я. . . . . 205
Чуднова О. М. . . . . 215
Чуриловъ И. Г. . . . . 219
Чуриловъ В. Г. . . . . 219
Чуевскій П. . . . . 240

## Ш.

Шабалинъ А. Ф. . . . . 159
Шабановъ А. В. . . . . 248
Шабаровъ Х. . . . . 232
Шабашевъ А., свящ. . . . . 181
Шатиловъ П. В. . . . . 149
Шаламберидзе К. И. . . . . 153
Шапувалъ В. Е. . . . . 153
Шаховъ А. Г. . . . . 153
Шалашный Г. И. . . . 156, 221
Шанаевъ И. Б. 156, 158, 161, 162, 208
Шафоростъ И. Д. . . . . 162
Шамилевъ В. М. . . . . 166
Шалобаевъ В. В. . . . . 167
Шатиловъ А., свящ. . . . 176, 189
Шатировъ П., свящ. . . . . 178
Шамрай П., свящ. . . . . 180
Шалагинъ С. А. . . . . 194
Шауръ А. М. . . . . 222, 223
Шауръ О. А. . . . . 223
Шаманская И. Г. . . . . 234
Шамшуровъ С. Г. . . . . 238
Шамардинъ Г. С. . . . . 242
Шворниковъ П. С. . . . . 152
Швембергеръ В. А. . . . . 164
Шварцъ Е. С. . . . . 194
Швидскій З. С. . . . . 217
Швыдскій Г. К. . . . . 217
Шепелевъ В. В. . . . . 84, 229
Шеффель А. М. . . . . 153
Шевченко И. Д. . . . . 156
Шевченко А. Л. . . . 156, 157, 187
Шевченко Л. В. . . . . 249
Шершенко А. И. . . . . 156
Шелухинъ В. В. . . . . 167
Шеболдаева И. Н. . . . . 185
Шершавицкая З. П. . . . 187, 188

Шелеметьева В. В. . . . 204
Шекъ В. А. . . . . 221
Шеманскій А. В. . . . 222
Шенета Я. С. . . . . 226
Шевченко В. С. . . . 239
Шевченко В. П. . . . 232
Шейкина Е. Т. . . . 241
Шепиловъ . . . . 243
Ширяевъ И. И. . . . 159
Шимановскій А. И. . . . 164
Шипаревъ П. М. . . . 166
Широченскій П. И. . . . 173
Ширай М. Ф. . . . . 175
Ширинскій В. К. . 184, 191, 211, 212
Шипиловъ П. Г. . . . . 219
Ширикова М. Р. . . . 239
Шидловская Н. Ф. . . . 248
Шкилевъ И. А. . . . 215
Шкаринъ П. Е. . . . 218
Шкуранатскій М. А. . . . 238
Шлехтеръ Н. А. . . 187, 188
Шляпкинъ И. А. . . . 156
Шнитовскій І. А. . . . 187
Шматко Я. А. . . . . 194
Шопина А. А. . . . . 217
Шошинъ Ф. Л. . . . . 245
Шпилько И. В. . . . . 238
Шрейбергъ А. А. . . . 150
Штепенко Л. Г. . . . 185
Штраухъ М. Ф. . . . 193
Штренгольдъ Л. Я. . . . 251
Шульгинъ А. М. . 156, 164, 195, 207
Шульцъ И. А. . . . 166
Шульцъ Ф. Ю. . 171, 172, 209
Шульцъ М. Ю. . 172, 173, 190, 207
Шульгинъ М. В. . . . 172
Шуваевъ А., свящ. . . . 183
Шульгинъ Г., свящ. . . . 183
Шульгинъ О. Э. . . . 207
Шуклина А. А. . . . 225
Шуровъ Е. А. . . . 234
Шумилинъ И. Е. . . . 236
Шульгина А. Г. . . . 240
Шурчковъ В. Т. . . . 242
Шутъ И. Н. . . . . 242

## Щ.

Щеголевъ Е. М. . . 86, 224
Щеголевъ М. Я. . . . 192
Щегловъ И. А. . . . 156
Щегловъ В., свящ. . . 211, 227
Щекинъ В., діак. . . 190, 212
Щербаковъ Г. А. . . . 207
Щербина Г. С. . . . 167
Щербовскій К. І. . . . 156
Щепановичъ Ч. І. . . . 222
Щепетова А. И. . . . 218
Щепетовъ Я. С. . . . 225
Щепетева М. В. . . . 250
Щепетева А. И. . . . 250
Щиринъ-Бродяженко И. А. . . 232
Щиринъ-Бродяженко А. И. . . 233

## Э.

Эвальдсонъ К. И. . . . 205
Эйнгорнъ А. С. . . . 165
Эйнеръ Г. Г. . . . . 206
Эйсенъ Э. Э. . . . . 198
Энчеевы А. и Х., бр. . . . 200
Энгиноевъ Б. . . . . 210
Энтховенъ Р. В. . . . 186
Эреджеповъ К. . . . 204
Эрмисъ, т-ство . . . 198

## Ю.

Юделовичъ А. М. . . . 194
Юзвикевичъ Н. Н. . . . 168
Юкинъ А. М. . . . . 241
Юрьевъ Н. А. . . . . 232
Юхоцкій И. А. . . . 170
Юшкинъ Е. В. . . . 156
Юрьевъ-Пековецъ В. Л. . . . 165

## Я.

Яблонскій В., свящ. . . . 179
Ягоянцъ М. М. . . . . 210
Ягошанцевъ И. П. . . . 242
Ягло В. М. . . . . 237
Яичниковъ В. Я. . . . 163
Яичниковъ В. Н. . . . 165
Якущенко А. І. . . . 203
Якушовъ М. Г. . . . 153
Яковлевъ И. В. . . . 161
Яковлевъ М. Н. . . . 167
Яковлевъ Г., свящ. . . . 179
Яковлевъ Н., свящ. . . 183, 235

Яковлевъ А. Г. . . . . 188
Яковлева О. Д. . . . . 193
Яковлевъ В. Г. . . . . 223
Яковлева А. В. . . . . 240
Яковлевъ Н. Е. . . . . 246
Яковлевъ П. П. . . . . 246
Яковенко А., прот. . . 176, 185
Яксинская Л. Ю. . . . . 189
Янушевичъ Б. М. . 149, 156, 163, 207, 252
Янушевичъ М. И. . . 187, 207, 208
Яновичъ Н. В. . . . . 163
Яникова А. И. . . . . 174
Яннау Е. К. . . . 187, 189
Янсонъ Э. Я. . . . . 204
Яновская М. Н. . . . . 215
Янковская Н. А. . . . . 238
Ярмишинъ И. И. . . . . 237
Ярмоловичъ Т. П. . . . . 243
Ярмилко Н. К. . . . . 245
Яроцкій В. Н. . . . . 246
Ясинскій Х. А. . . 245, 252
Ясинскій С. С. . . . . 151
Ясіоновичъ Г. А. . . . . 167
Ястребцевъ В., свящ. . . . 178
Ястребовъ Т., свящ. . . . 180
Ястребовъ А. Д. . . . . 247
Яценко А. Е. . . . . 169
Яценко Д. П. . . . . 170
Яценко И. П. . . . . 170
Яценко Н. Я. . . 185, 189, 208

## Ѳ.

Ѳоменко І., свящ. . . . . 182
Ѳоменко Т., свящ. . . . . 182

# ПАМЯТНАЯ КНИЖКА
# СТАВРОПОЛЬСКОЙ
# ГУБЕРНІИ
# на 1912 годъ.

ИЗДАНІЕ СТАВРОПОЛЬСКАГО ГУБЕРНСКАГО ПРАВЛЕНІЯ.

СТАВРОПОЛЬ.
Типографія Губернскаго Правленія.
1911.

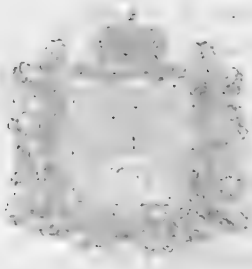

Печатано по распоряженію Ставропольскаго Губернатора.

ЕГО ИМПЕРАТОРСКОЕ ВЕЛИЧЕСТВО,

Государь Императоръ

**НИКОЛАЙ АЛЕКСАНДРОВИЧЪ.**

ЕЯ ИМПЕРАТОРСКОЕ ВЕЛИЧЕСТВО,

Государыня Императрица

**АЛЕКСАНДРА ѲЕОДОРОВНА.**

ЕГО ИМПЕРАТОРСКОЕ ВЫСОЧЕСТВО,

Наслѣдникъ Цесаревичъ и Великій Князь

**АЛЕКСѢЙ НИКОЛАЕВИЧЪ.**

ПРЕДСѢДАТЕЛЬ СОВѢТА МИНИСТРОВЪ

Статсъ-Секретарь

**В. Н. КОКОВЦОВЪ.**

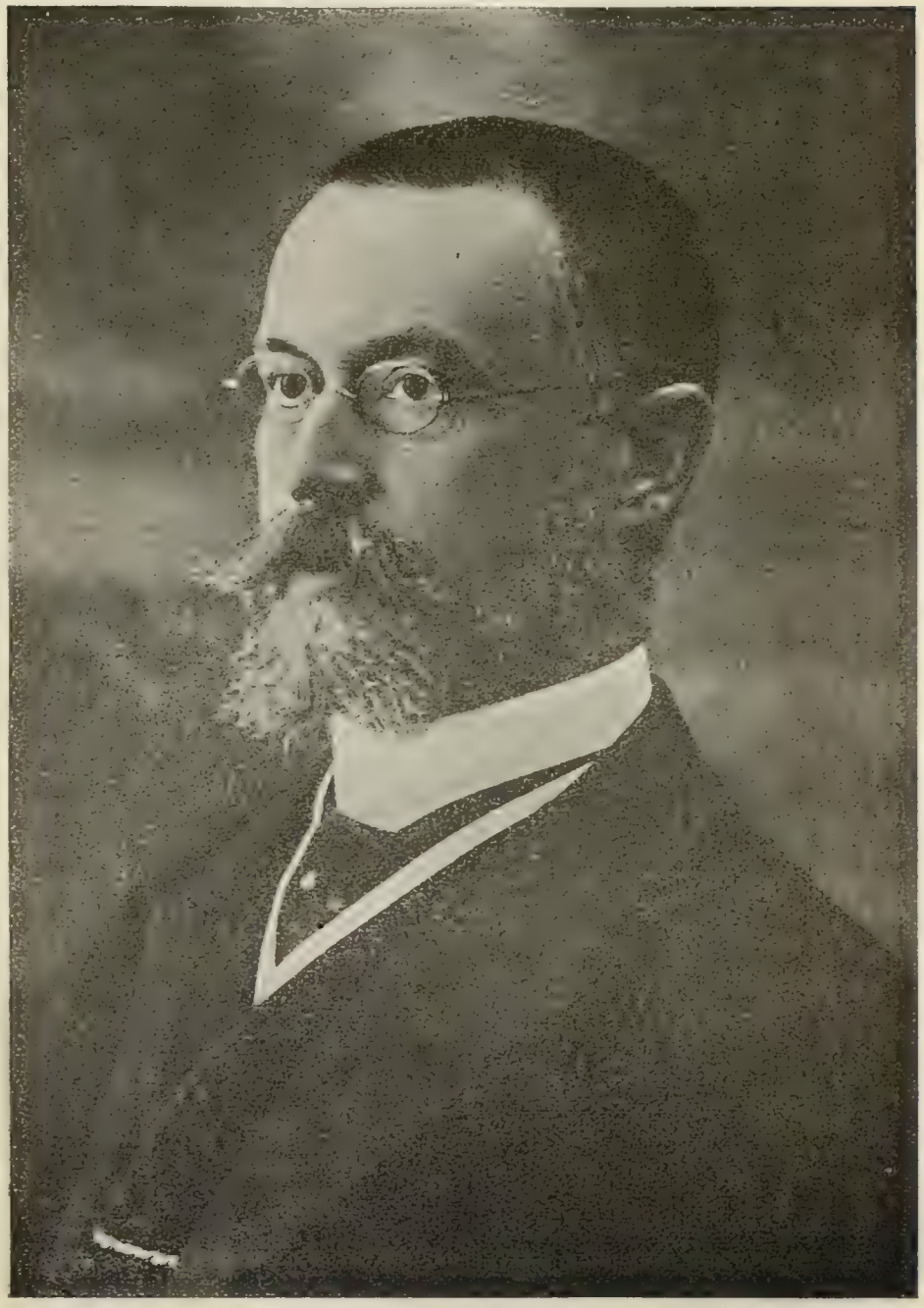

МИНИСТРЪ ВНУТРЕННИХЪ ДѢЛЪ

Сенаторъ

**А. А. МАКАРОВЪ.**

**СТАВРОПОЛЬСКІЙ ГУБЕРНАТОРЪ**

Дѣйствительный Статскій Совѣтникъ

**Б. М. ЯНУШЕВИЧЪ.**

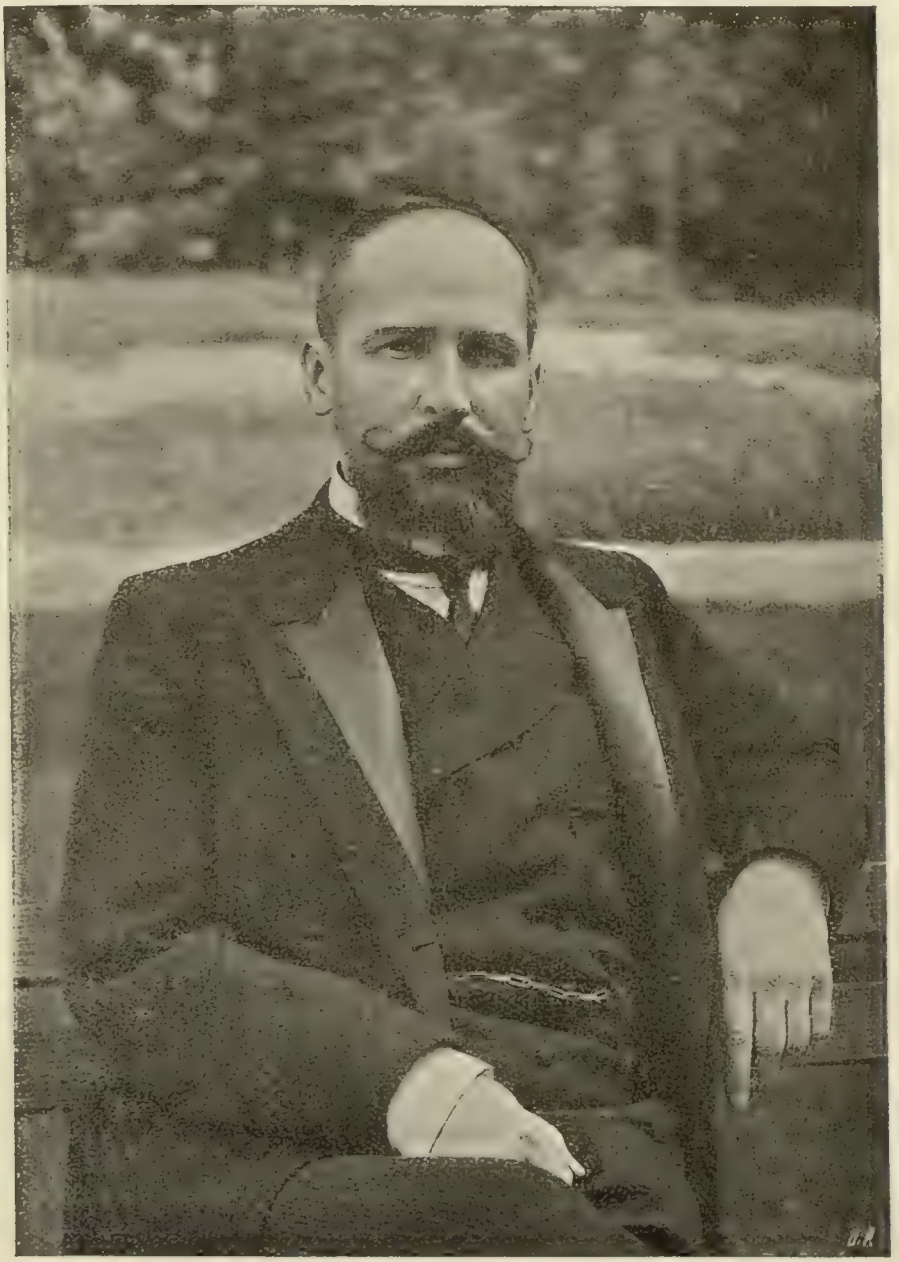

**ПРЕДСѢДАТЕЛЬ СОВѢТА МИНИСТРОВЪ**

Министръ Внутреннихъ Дѣлъ, Статсъ-Секретарь

**П. А. СТОЛЫПИНЪ.**

2 апрѣля 1862 г.—5 сентября 1911 г.

# I.

# Общекалендарныя свѣдѣнія.

## ЯНВАРЬ.

| | | | | | |
|---|---|---|---|---|---|
| Вск. | 1 | 8 | 15 | 22 | 29 |
| Пнд | 2 | 9 | 16 | 23 | 30 |
| Втр. | 3 | 10 | 17 | 24 | 31 |
| Срд. | 4 | 11 | 18 | 25 | |
| Чтв. | 5 | 12 | 19 | 26 | |
| Птн. | 6 | 13 | 20 | 27 | |
| Сбт. | 7 | 14 | 21 | 28 | |

## ФЕВРАЛЬ.

| | | | | | |
|---|---|---|---|---|---|
| Вск. | | 5 | 12 | 19 | 26 |
| Пнд. | | 6 | 13 | 20 | 27 |
| Втр. | | 7 | 14 | 21 | 28 |
| Срд. | 1 | 8 | 15 | 22 | 29 |
| Чтв. | 2 | 9 | 16 | 23 | |
| Птн. | 3 | 10 | 17 | 24 | |
| Сбт. | 4 | 11 | 18 | 25 | |

## МАРТЪ.

| | | | | | |
|---|---|---|---|---|---|
| Вск. | | 4 | 11 | 18 | 25 |
| Пнд. | | 5 | 12 | 19 | 26 |
| Втр. | | 6 | 13 | 20 | 27 |
| Срд. | | 7 | 14 | 21 | 28 |
| Чтв. | 1 | 8 | 15 | 22 | 29 |
| Птн. | 2 | 9 | 16 | 23 | 30 |
| Сбт. | 3 | 10 | 17 | 24 | 31 |

## АПРѢЛЬ.

| | | | | | |
|---|---|---|---|---|---|
| Вск. | 1 | 8 | 15 | 22 | 29 |
| Пнд. | 2 | 9 | 16 | 23 | 30 |
| Втр. | 3 | 10 | 17 | 24 | |
| Срд. | 4 | 11 | 18 | 25 | |
| Чтв. | 5 | 12 | 19 | 26 | |
| Птн. | 6 | 13 | 20 | 27 | |
| Сбт. | 7 | 14 | 21 | 28 | |

## МАЙ.

| | | | | | |
|---|---|---|---|---|---|
| Вск. | | 6 | 13 | 20 | 27 |
| Пнд. | | 7 | 14 | 21 | 28 |
| Втр. | 1 | 8 | 15 | 22 | 29 |
| Срд. | 2 | 9 | 16 | 23 | 30 |
| Чтв. | 3 | 10 | 17 | 24 | 31 |
| Птн. | 4 | 11 | 18 | 25 | |
| Сбт. | 5 | 12 | 19 | 26 | |

## ІЮНЬ.

| | | | | | |
|---|---|---|---|---|---|
| Вск. | | 3 | 10 | 17 | 24 |
| Пнд. | | 4 | 11 | 18 | 25 |
| Втр. | | 5 | 12 | 19 | 26 |
| Срд. | | 6 | 13 | 20 | 27 |
| Чтв. | | 7 | 14 | 21 | 28 |
| Птн. | 1 | 8 | 15 | 22 | 29 |
| Сбт. | 2 | 9 | 16 | 23 | 30 |

## ІЮЛЬ.

| | | | | | |
|---|---|---|---|---|---|
| Вск. | 1 | 8 | 15 | 22 | 29 |
| Пнд | 2 | 9 | 16 | 23 | 30 |
| Втр. | 3 | 10 | 17 | 24 | 31 |
| Срд. | 4 | 11 | 18 | 25 | |
| Чтв. | 5 | 12 | 19 | 26 | |
| Птн. | 6 | 13 | 20 | 27 | |
| Сбг. | 7 | 14 | 21 | 28 | |

## АВГУСТЪ.

| | | | | | |
|---|---|---|---|---|---|
| Вск. | | 5 | 12 | 19 | 26 |
| Пнд. | | 6 | 13 | 20 | 27 |
| Втр. | | 7 | 14 | 21 | 28 |
| Срд. | 1 | 8 | 15 | 22 | 29 |
| Чтв. | 2 | 9 | 16 | 23 | 30 |
| Птн. | 3 | 10 | 17 | 24 | 31 |
| Сбт. | 4 | 11 | 18 | 25 | |

## СЕНТЯБРЬ.

| | | | | | |
|---|---|---|---|---|---|
| Вс. | 2 | 9 | 16 | 23 | 30 |
| Пн. | 3 | 10 | 17 | 24 | |
| Вт. | 4 | 11 | 18 | 25 | |
| Ср. | 5 | 12 | 19 | 26 | |
| Чт. | 6 | 13 | 20 | 27 | |
| Пт. | 7 | 14 | 21 | 28 | |
| Сб. | 1 | 8 | 15 | 22 | 29 |

## ОКТЯБРЬ.

| | | | | | |
|---|---|---|---|---|---|
| Вск. | | 7 | 14 | 21 | 28 |
| Пнд. | 1 | 8 | 15 | 22 | 29 |
| Втр. | 2 | 9 | 16 | 23 | 30 |
| Срд. | 3 | 10 | 17 | 24 | 31 |
| Чтв. | 4 | 11 | 18 | 25 | |
| Птн. | 5 | 12 | 19 | 26 | |
| Сбт. | 6 | 13 | 20 | 27 | |

## НОЯБРЬ.

| | | | | | |
|---|---|---|---|---|---|
| Вск. | | 4 | 11 | 18 | 25 |
| Пнд. | | 5 | 12 | 19 | 26 |
| Втр. | | 6 | 13 | 20 | 27 |
| Срд. | | 7 | 14 | 21 | 28 |
| Чтв. | 1 | 8 | 15 | 22 | 29 |
| Птн. | 2 | 9 | 16 | 23 | 30 |
| Сбт. | 3 | 10 | 17 | 24 | |

## ДЕКАБРЬ.

| | | | | | |
|---|---|---|---|---|---|
| Вс. | 2 | 9 | 16 | 23 | 30 |
| Пн. | 3 | 10 | 17 | 24 | 31 |
| Вт. | 4 | 11 | 18 | 25 | |
| Ср. | 5 | 12 | 19 | 26 | |
| Чт. | 6 | 13 | 20 | 27 | |
| Пт. | 7 | 14 | 21 | 28 | |
| Сб. | 1 | 8 | 15 | 22 | 29 |

# 1912

## Неприсутственные дни.

**Января:** **1** Новый годъ (вскр.) **6** Богоявленіе (птн.).
**Февраля:** **2** Срѣтеніе Господне (чтв.).
,, **3—4** пятница и суббота Масленицы.
**Марта:** **18** Входъ Господень въ Іерусалимъ (вскр.).
,, **22—24** четвергъ, пятн. и суббота Страстной седмицы.
,, **25** Пасха Господня и Благовѣщеніе (вскр.).
,, **25—31** Свѣтлая седмица.
**Апрѣля:** **23** Тезоим. **Государыни Императрицы** (птн.).
**Мая:** **3** Вознесеніе Господне (чтв.).
,, **6** Рожденіе **Государя Императора** (вскр.).
,, **9** Святителя Николая (срд.).
,, **13** День Св. Троицы (вскр.).
,, **14** День Св. Духа (пнд.) и Коронованіе **Ихъ Императорскихъ Величествъ**.
,, **25** Рожденіе **Государыни Императрицы** (птн.).
**Іюня:** **29** Свв. Апп. Петра и Павла (птн.).
**Іюля:** **22** Тез. вдовств. **Государыни Императрицы** (вск.).
,, **30** Рожд. **Наслѣдника Цесаревича** (пнд.).
**Августа:** **6** Преображеніе Господне (пнд.).
,, **15** Успеніе Пресв. Богородицы (срд.)
,, **29** Усѣкновеніе главы Іоанна Предтечи (срд.).
,, **30** Благовѣрн. кн. Александра Невскаго (чтв.).
**Сентября:** **8** Рождество Пресв. Богородицы (сбт.).
,, **14** Воздвиженіе Креста Господня (птн.).
,, **26** Ап. и Евангелиста Іоанна Богослова (срд.).
**Октября:** **1** Покровъ Пресвятыя Богородицы (пнд.).
,, **5** Тезоим. **Наслѣдника Цесаревича** (птн.)

,, 21 Восш. на прест. **Государя Императора** (вскр.).
,, 22 Казанской ик. Б. М. (птн.).
**Ноября:** 14 Рожд. вдовств. **Государ. Императрицы** (срд.).
,, 21 Введеніе во храмъ Пресвятыя Богородицы. (срд.).
**Декабря:** 6 Тезоименитство **Государя Императора** (чтв.).
,, 25—27 Празднованіе Рождества Хр-ва (втр.—чтв.).

## Дни, въ которые не совершаются браки.

1) Въ теченіе всего года—наканунѣ среды и пятницы; 2) отъ недѣли мясоп. до Ѳомин. (Вел. постъ и Пасхал. нед.); 3) въ посты Петр. и Успенск.; 4) наканунѣ празднич. и воскресныхъ дней; 5) наканунѣ и въ дни Усѣкнов. главы св. Іоанна Предтечи (29 авг.) и Воздвиженія Креста Господня (14 сентяб.); 6) наканунѣ дней восшествія на престолъ и коронованія Государя Императора; 7) съ 14 ноября по 6 января—Рождеств. (Филип.) постъ и святки.

## Дни, въ которые не совершается погребеніе усопшихъ.

1) Въ первые дни Рождества Христова и Св. Пасхи; 2) въ дни восшествія на престолъ и коронованія Государя Императора; 3) въ дни рожденія и тезоименитствъ Ихъ Императорскихъ Величествъ и Его Высочества Государя Наслѣдника.

## Крестные ходы въ Ставрополѣ и Ставропольской губерніи.

Крестные ходы совершаются въ Ставропольской губерніи и городѣ Ставрополѣ въ слѣдующее время: 1) при перенесеніи иконы Иверской Божіей Матери изъ Троицкаго собора города Ставрополя въ Ставропольскій Іоанно-Маріинскій монастырь въ недѣлю Всѣхъ Святыхъ, т. е. въ первое воскресенье послѣ праздника Св. Троицы, и изъ упомянутаго монастыря обратно въ Троицкій соборъ въ первое воскресенье послѣ праздника Покрова Пресвятыя Богородицы; 2) при перенесеніи иконы Михаила Тверского послѣ Св. Пасхи изъ Воскресенскаго Мамай-Маджарскаго монастыря въ Ставрополь и по селамъ и затѣмъ при перенесеніи той же иконы въ августѣ изъ Ставрополя и по селамъ обратно въ Воскресенскій Мамай-Маджарскій монастырь.

## ТАБЛИЦА ПОДВИЖНЫХЪ ПРАЗДНИКОВЪ И ПОСТОВЪ.

(Высокосные годы обозначены **черными** цифрами).

| От Рождества Христова. | Мясоѣдъ. | | Мясопустъ. | | Сыропустъ. | | ПАСХА. | | Преполовеніе. | | Вознесеніе. | | Пятидесятница. | | Петровъ постъ. | |
|---|---|---|---|---|---|---|---|---|---|---|---|---|---|---|---|---|
| | Недѣль. | Дней. | Января. | Февраля. | Февраля. | Марта. | Марта. | Апрѣля. | Апрѣля. | Мая. | Апрѣля. | Мая. | Мая. | Іюня. | Недѣль. | Дней. |
| **1912** | 5 | 1 | 29 | — | 5 | — | 25 | — | 18 | — | — | 3 | 13 | — | 5 | 4 |
| 1913 | 7 | 6 | — | 17 | 24 | — | — | 14 | — | 8 | — | 23 | — | 2 | 2 | 5 |
| 1914 | 6 | 5 | — | 9 | 16 | — | — | 6 | 30 | — | — | 15 | 25 | — | 3 | 6 |
| 1915 | 4 | 4 | 25 | — | 1 | — | 22 | — | 15 | — | 30 | — | 10 | — | 6 | — |
| **1916** | 7 | 3 | — | 15 | 21 | — | — | 10 | — | 4 | — | 19 | 29 | — | 3 | 2 |
| 1917 | 6 | 1 | — | 5 | 12 | — | — | 2 | 26 | — | — | 11 | 21 | — | 4 | 3 |

## Посты и мясоѣдія, дни поминовенія и проч.

Января 5 чт. Сочельникъ предъ Богоявленіемъ, день постный.
„ — — Мясоѣдъ рождественскій продолж. 5 седм. и 1 д.
„ 15 вс. * Тріоди постной начало (Нед. о Мыт. и Фар.).
„ — — * Сплошн. (Всеѣд.) седм. съ 16 по 22 Фев.
„ — сб. * Поминовеніе усопшихъ (родител. субб.).
„ 29 вс. * Мясопустъ (съ пнд. 30 начин. Масленица).
Феврал. 5 вс. * Сыроп., заг. на В. постъ. Съ 6 Вел. постъ.
„ 29 ср. * Преполов. Вел. поста (Четыредесятницы).
Марта — — * Сплош. (Пасхальная) съ воскр. 25 по 31.
Апрѣля 3 вт. * Радоница.
„ 18 ср. * Преполовеніе Пятидесятницы.
Мая 12 сб. * Поминов. усопш. (пред. дн. св. Троицы).
„ — — * Сплошная седмица съ 14 мая по 20.
„ 20 вс. * Петровъ мясопустъ (заг. на Петровъ п.).
„ 21 пн. * Петровъ постъ продолж. 5 седм. и 4 дня.
Августа 1 ср. Успенскій постъ (продолжается съ 1 по 14).
„ 29 ср. Усѣкнов. главы I. Предт. (помин. усоп., постъ).
Сент. 14 пт. Воздвиженіе Креста Господня (постъ).
Октяб. 20 сб. * Поминовен. на брани убіен. (Дмитр. суб.).
Ноябр. 15 чт. Начало Рождественскаго (Филиппова) поста).

# Январь.

просій. 31 день. — січень. водолей

Съ 1 по 31 янв. дня приб. 1 ч. 52 м.

| Празд. зн. | Дни недѣли. | Стиль: Новый. | Стиль: Старый. | |
|---|---|---|---|---|
| ⊛ | **Вск.** | 1 | 14 | **Нед. 31-я предъ Богоявленіемъ. Обрѣзаніе Г-не.** Свт. Василія Велик. арх. кесар. |
| | Пон. | 2 | 15 | Сильвестра папы. Серафима саровск. св. Іуліаніи лазаревск. |
| | Втр. | 3 | 16 | пр. Малахія, м. Гордія. |
| | Срд. | 4 | 17 | Соборъ 70-ти ап. |
| | Чтв. | 5 | 18 | м. Ѳеопемпта, еп. ник. пр. Синклитикіи, Аполлинаріи. |
| ⊛ | **Пят.** | 6 | 19 | **БОГОЯВЛЕНІЕ.** (Крещеніе Господне). |
| | Суб. | 7 | 20 | Соборъ Іоанна Предтечи. |
| | **Вск.** | 8 | 21 | **Нед. 32-я, по Богоявленіи.** п: Георгія хоз., Емиліана исп., Домники. |
| | Пон. | 9 | 22 | свт. Филиппа, митр. моск. м. Поліевкта, п. Петра, еп. севаст. |
| | Втр. | 10 | 23 | св. Григорія, еп. п. Павла комел. |
| | Срд. | 11 | 24 | п. Ѳеодосія В. Михаила клоп. ик. БМ: Египет. и Елецкой. |
| | Чет. | 12 | 25 | мц. Татіаны п. Евпраксіи, м. Петра ик. БМ. Млекопитательницы. |
| | Пят. | 13 | 26 | м. Ермила, Стратоника и Петра п. Іакова. |
| | Суб. | 14 | 27 | п. отецъ въ Синаѣ и Раиѳѣ избіенныхъ, равноапос. Нины просвѣт. Грузіи. |
| | **Вск.** | 15 | 28 | **Нед. о Мытарѣ и Фарисеѣ.** п: Павла ѳивейск., Прохора и Гавріила. |
| | Пон. | 16 | 29 | поклоненіе вериг. Ап. Петра блаж. Максима. |
| | Втр. | 17 | 30 | п. Антонія Вел. Антонія римл. |
| | Срд. | 18 | 31 | свт. Аѳанасія Вел. и Кирилла александр. |
| | Чтв. | 19 | Февраль 1 | п. Макарія египет. мц. Евфрасіи. п. Саввы сторож. |
| | Пят. | 20 | 2 | п. Евфимія Вел. м-ковъ: Инны, Пинны и Риммы. |
| | Суб. | 21 | 3 | п. Максима исп. мц. Агніи. ик. БМ. Ватопетской. |
| | **Вск.** | 22 | 4 | **Нед. о Блудн. Сынѣ.** Ап. Тимоѳея. |
| | Пон. | 23 | 5 | свм. Климента, м. Агафангела, п. Павлина и Геннадія. |
| | Втр. | 24 | 6 | п. Евсевіи (Ксеніи). м. Іоанна казан. |
| | Срд. | 25 | 7 | св. Григорія Богослова. мц. Фелицаты ик. БМ. Утоли моя печ. |
| | Чет. | 26 | 8 | п: Ксенофонта и Маріи, Іоанна и Аркадія. Давида царя. |
| | Пят. | 27 | 9 | Пер. мощ. Іоанна Златоуста, архіеп. цареградск. |
| | Суб. | 28 | 10 | п. Ефрема сирина. Ѳеодосія тот. ик. БМ. Тотемской. |
| | **Вск.** | 29 | 11 | **Нед. Мясопустная.** пер. м. свм. Игнатія Бог. м: Романа и Филофея. п. Питирима. |
| ✠ | Пон. | 30 | 12 | Соб. 3-хъ святителей: Василія Великаго, Григорія Богослова, Іоанна Златоустаго. |
| | Втр. | 31 | 13 | Кира и Іоанна безср. м. Ѳеоктисты и Трифены м. Виктора. |

1912 г. **ЯНВАРЬ.** 31 день.

## Дни кончины замѣчательныхъ людей.

**2.** Бестужевъ-Рюминъ К. Н., историкъ—1897. **3.** гр. Румянцевъ Н. П., покров. наукъ и просвѣщ.—1826. гр. Платовъ М. И.—1818. **4.** кнг. Дашкова Е. Р., презид. Акад.,—1810. **5.** Даргомыжскій А. С., композит.—1869. **6.** Богдановичъ И. Ѳ., поэтъ—1803. **9.** гр. Разумовскій К. Г., гетманъ Малорос. (послѣдн.),—1803. Герценъ А. И., публицистъ—1870. **14.** Княжнинъ А. Б., писатель—1791. Радецкій Ѳ. Ѳ., знам. защитн. Шипки—1890. Дельвигъ, бар. А. А. поэтъ—1831. **15.** Гурко І. В., ген.-фельдм.—1901. **18.** Крестовскій Вс. В., романистъ—1895. **19.** Петръ II-й импер.—1730. Надсонъ С. Я., поэтъ—1887. Микѣшинъ М. О., скульпторъ, иллюстр.,—1897. **20.** кн. Паскевичъ-Эриванскій И. Ѳ.—1856. Сѣровъ А. Н., композ.—1871. Менделѣевъ Д. И., знам. химикъ—1907. Миллеръ Ѳ. Богд., поэтъ—1881. **21.** Писемскій А. Ѳ., писат.,—1881. **24.** Страховъ Н. Н., фил. и крит.—1896. **27.** Аксаковъ И. С., писат. славянофил.—1886. **28.** Петръ I, имп.,—1725. Достоевскій Ѳ. М., пис.—1881. **29.** Царь Алексѣй Михайловичъ—1676. Пушкинъ А. С., поэтъ,—1837. Ковалевская С. В., математикъ—1891. **30.** Грибоѣдовъ А. С., писат.,—1829. Козловъ И. И., поэтъ—1840.

## Хронологія замѣчательныхъ событій.

Учрежд. Государств. Совѣта—1810. Отмѣна откупной системы—1863. Полож. о Зем. учрежд.—1864. Уставъ о всесослов. воинск. повин.—1874. 2. Изд. 1-хъ Вѣдомостей (въ С.-Петербургѣ)—1703. 3. Миръ въ Андрусовѣ—1667 и въ Бахчисараѣ—1681. 8. Малороссія присоединил. къ царству Москов.—1654. 12. Уничт. мѣстнич.—1682. Основ. Московск. Унив.—1755. Взятіе Геокъ-Тепе—1881. 13. Покор. Пскова—1510. 15. Покор. Новгор.—1478. Дозвол. частн. типографій—1783. 16. Указъ объ учрежд. воспитат. домовъ—1712. 18. Присоед. Грузіи—1801. 22. 1-я ревизія—1719. Учрежд. Академіи Наукъ—1724. 23. Устан. Патріаршества въ Россіи—1589. 25. Учр. Св. Сунода—1721. 29. Изд. Уложенія—1649. 31. 1-е изд. Полн. свода Законовъ—1833.

## Ярмарки.

Съ 2 по 8 въ сел. Высоцкомъ, Благодаринскаго уѣзда.

**Сроки полученія % по купонамъ.** 6% з. 1—4 вып. 5% бил. 1 внутрен. съ выигр. займа 1864 г. Съ 1895 г. тиражъ выигрышей только разъ въ году—второго января. 5% золот. ренты 1884 г.

# Февраль.

сѣчень. лютый.

29 дней. рыбы. ♓

Съ 1-го по 29 февр. дня прибудетъ 2 ч. 8 м.

| Праздн. зн. | Дни недѣли. | Стиль. Старый. | Стиль. Новый. | |
|---|---|---|---|---|
| | Срд. | 1 | 14 | м. Трифона мц. Перпетуи и Фелицитаты. |
| ⊛ | **Чет.** | 2 | 15 | **СРѢТЕНІЕ ГОСПОДНЕ.** |
| | Пят. | 3 | 16 | св. прв. Симеона Богопріимца и Анны пророч. м. Діодора. |
| | Суб. | 4 | 17 | п. Исидора пелусіота п. Кирилла новоез. вкн. Георгія. |
| | **Вск.** | 5 | 18 | **Нед. Сыропустная.** свт. Ѳеодосія углицкаго, арх. черниг. мц. Агаѳіи ик. БМ. Елецкой-Черниговской. ♍ |
| | Пон. | 6 | 19 | п. Вукола смирнскаго, м. Фавсты, Маѳы, Маріи и Христины. |
| | Втр. | 7 | 20 | п. Парѳенія, еп. лампсакійск. м: 1003 никомидійскихъ. |
| | Срд. | 8 | 21 | вм. Ѳеодора стратил. пр. Захарія серповид. |
| | Чтв. | 9 | 22 | м. Никифора. свм. Маркелла, еп. сицил., Филагрія еп. кипр. |
| | Пят. | 10 | 23 | свм. Харлампія. мц.: Валентины, Павлы, благовѣр. кн. Анны. |
| | Суб. | 11 | 24 | свм. Власія, еп. севаст. св. Феодоры царицы, п. Дмитрія прилуц. кн. Всеволода (Гавріила). |
| | **Вск.** | 12 | 25 | **Нед. 1-я, Торж. Правос.** Алексія, митр. моск. п. Маріи (Марины). ик. БМ. Иверской. ☽ |
| | Пон. | 13 | 26 | п. Мартиніана, Зои, Фотиніи. п. Евлогія, арх. александрійск. ик. БМ. Долинской. |
| | Втр. | 14 | 27 | равноап. Кирилла философа, первоучителя славян. кн. Михаила черниг. и бояр. его Ѳеодора. |
| | Срд. | 15 | 28 | Ап. Онисима. п. Пафнутія и Евфросиніи. ик. БМ. Вѣнской и Далматской. |
| | Чтв. | 16 | 29 | м. Памфила, Валента, Павла, Порфирія п. Маруфа, еп. месоп. |
| | Пят. | 17 | Мартъ 1 | вм. Феодора тирона. мц. Маріамны. |
| | Суб. | 18 | 2 | п. Льва папы. Флавіана исповѣдника, патр. констант. п. Космы яхромскаго. |
| | **Вск.** | 19 | 3 | **Нед. 2-я, память св. Григорія Паламы митр. Солунск.** Ап. Архиппа, Филимона, св. Апфіи. ♎ |
| | Пон. | 20 | 4 | п. Льва еп. катанскаго. Агафона папы римскаго. |
| | Втр. | 21 | 5 | п. Тимофея. ик. БМ. Козельщанской. |
| | Срд. | 22 | 6 | м. Маврикія и съ нимъ: Фотина, Ѳеодора, Филиппа. |
| | Чтв. | 23 | 7 | свм. Поликарпа, еп. смирн. Поликарпа брянск. ик. БМ. Сокольской. |
| | Пят. | 24 | 8 | Обрѣтеніе честныя главы св. и славн. пр. Предтечи и Крестителя Іоанна. |
| | Суб. | 25 | 9 | п. Тарасія, архіеп. цареградскаго. |
| | **Вск.** | 26 | 10 | **Нед. 3-я, Крестопоклонная.** п. Порфирія, еп. газскаго. п. Севастіана пошехонск. ик. БМ. Межецкой. ♏ |
| | Пон. | 27 | 11 | Память св. мужей и женъ, прославившихся подвигомъ поста. |
| | Втр. | 28 | 12 | п. Василія, Марины, Киры. блаж. Николая юрод., псковск. |
| | Срд. | 29 | 13 | п. Кассіана римлянина. |

1912 г. **ФЕВРАЛЬ.** 29 дней.

## Дни кончины замѣчательныхъ людей.

**2.** Юнкеръ В. В., путеш.—1892. Кулишъ П. А., истор. Украйны. —1898. **3.** Гнѣдичъ Н. И., поэтъ—1833. Глинка М. И., композит., —1857. **4.** Е. И. В. вкн. Сергій Александровичъ—1905. **5.** Шумскій С. В., актеръ—1878. **11.** Сперанскій М. М., госуд. мужъ,—1839. **13.** кн. Острожскій К.—1608. Мятлевъ И. П., поэтъ—1844. Бородинъ А. П., комп.—1887. **17.** Гермогенъ патр. страдал.—1612. Іосафъ 7-й патр. рус.—1672. **18.** Николай I Имп.—1855. **21.** Гоголь-Янковскій Н. Вас., пис.,—1852. Лѣсковъ Н. С., пис.—1895. **23.** Евгеній (Болховитиновъ) митр. кіев., истор.,—1835. **25.** Венелинъ Ю. И., 1-й рус. славян.,—1835. **26.** Шевченко Тар. Гр., поэтъ,—1861. **27.** кн. Одоевскій Вл. Ѳ., писат.—1869. кн. Горчаковъ А. М. канцл.—1883.

## Хронологія замѣчательныхъ событій.

2. Учрежденіе Им. Археолог. Комис.—1859. 3. Москва сожжена татарами—1238. 7. Сожженъ г. Владиміръ татар.—1238. Стоглавый Соб.—1551. 8. Учр. Петерб. Университета—1819. 10. Миръ съ Персіею въ Туркманчаѣ—1828. 12. Учр. Медико-Хирург. Академіи—1799. 13. Битва при Гроховѣ съ Поляками—1831. 14. Избраніе царя Бориса Годунова—1598. 15. Восш. на прест. Анны Іоанновны—1730. 17. 1-е соед. Литвы съ Польш.—1386. 19. Восш. на престолъ Александра II—1855. Уничт. крѣпостного права—1861. Мирный договоръ съ Турціею въ С.-Стефано—1878. 20. Присоед. Имеретіи—1810. 21. Избр. царя Михаила Ѳеодоровича—1613. Столбовск. договоръ —1617. 22. Учр. Правит. Сената—1711. 23. Открытіе Публич. библіот. въ С.-Петерб.—1812. 26. Унич. монаст. вотчинъ—1764.

## Ярмарки.

1) Съ 17 февраля по 3 марта въ сел. Воронцово-Александровскомъ, Свято-Крестов. уѣзда; 2) съ 19 по 26 въ сел. Владиміровскомъ, того же уѣзда; 3) съ 24 съ семидневн. срокомъ въ сел. Кистинскомъ, Благ. уѣзда; 4) понедѣльникъ, вторникъ и среда на масляной недѣлѣ въ сел. Александрійскомъ, того же уѣзда.

**Сроки полученія % по купонамъ.** 4% метал. билет. Госуд. Банка 3½% закл. лист. Двор. Зем. Банка 1897 г.

| Праздн. дн. | Дни недѣли. | Стиль: Новый. | Стиль: Старый. | |
|---|---|---|---|---|
| | | | | сухій. **Мартъ.** березозолъ. |
| | | | | 31 д. овна. ♈ |
| | | | | Съ 1-го по 31 марта дня приб. 2 ч. 18 м. |
| | Чет. | 1 | 14 | имц. Евдокіи. м. Нестора. мц. Автонины. п. Домнины. |
| | Пят. | 2 | 15 | свм. Ѳеодота, еп. киринейск. п. Арсенія, еп. тверск. м. Троадія. м. Евоалія. |
| | Суб. | 3 | 16 | м. Евтропія. п. Піамы дѣвы. пк. БМ. Волоколамской. |
| | **Вск.** | 4 | 17 | **Нед. 4-я, св. Іоанна Лѣствичника.** п. Герасима. пер. мощ. Вячеслава кн. чешск. кн. Даніила московскаго. |
| | Пон. | 5 | 18 | м. Конона исавр. и Конона градаря. кн. Ѳеодора, Давида и Константина смол. |
| | Втр. | 6 | 19 | Память вм. Григорія Паламы, митр. солунскаго. мм. Ѳеодора. Авраамія болгар. ♍ |
| | Срд. | 7 | 20 | свм. еп. херс: Агаѳодора и Капитона. |
| | Чет. | 8 | 21 | Ап. Ерма свм. Ѳеодорита. п. Ѳеофилакта. |
| | Пят. | 9 | 22 | м. 40 севастійск. пк. БМ. „Слово плоть бысть“. |
| | Суб. | 10 | 23 | м. Кондрата, Галины. м. Анастасіи. пк. БМ. Ильинской. |
| | **Вск.** | 11 | 24 | **Нед. 5-я, св. Маріи егип.** св. Сафронія іерус. Евфимія, архіеп. новг. |
| | Пон. | 12 | 25 | свт. Григорія двоеслова. п. Ѳеофана испов. пк. БМ. Римской (Лиддской). |
| | Втр. | 13 | 26 | пер. мощ. п. Никифора. м. Терентія. мц. Христины. ♎ |
| | Срд. | 14 | 27 | пп. Венедикта и Ѳеогноста, митроп. кіевск. |
| | Чет. | 15 | 28 | свм. Александра. п. Никандра город. |
| | Пят. | 16 | 29 | свм. Александра. п. Сераліона новг. |
| | Суб. | 17 | 30 | п. Алексія человѣка Божія. |
| ⊛ | **Вск.** | 18 | 31 | **Нед. Ваій (Цвѣтоносная), ВХОДЪ ГОСПОДЕНЬ ВЪ ІЕРУСАЛИМЪ.** п. Кирилла архіеп. іерусалим. м. Трофима. |
| | Пон. | 19 | 1 | м. Хрисанѳа и Даріи. п. Иннокентія волог. п. Вассы псково-печерск. |
| | Втр. | 20 | 2 | п. Іоанна и Сергія. мц. Фотины самарян., Александры, Клавдіи и Гуліаніи. ♏ |
| | Срд. | 21 | 3 | п. Іакова исп., Кирилла еп. катанск. |
| | Чет. | 22 | 4 | свм. Василія анкирск. мц. Дросиды. |
| | Пят. | 23 | 5 | пм. Никона. |
| | Суб. | 24 | 6 | п. Захарія печер. Іакова испов. |
| ⊛ | **Вск.** | 25 | 7 | **КУРІОПАСХА*) (ВОСКРЕСЕНІЕ ХРИСТОВО). БЛАГОВѢЩЕНІЕ ПР.Б-ЦЫ,** пк. БМ. Боголюбской. |
| ⊛ | Пон. | 26 | 8 | Соб. арх. Гавріила. свм. Ирінея. пк. БМ. Мелетинской. |
| ⊛ | Втр. | 27 | 9 | мц. Матроны солунск. п. Іоанна прозорливаго. м. Мануила и Ѳеодосія. ♑ |
| | Срд. | 28 | 10 | п: Иларіона и Стефана. |
| | Чет. | 29 | 11 | п. Марка, Евстафія испов. |
| | Пят. | 30 | 12 | п. Іоанна лѣств. Ап. Аполлоса. |
| | Суб. | 31 | 13 | свм. Ипатія п. Аполлонія свм. Веніамина. свт. Іоны митроп. |

*) Такъ именуется соединеніе великихъ праздниковъ Пасхи и Благовѣщенія.

1912 г. **МАРТЪ.** 31 день.

## Дни кончины замѣчательныхъ людей.

**1.** Имп. Александръ II.—1881. **5.** Шильдеръ Н. К., сост. ист. труд. объ. имп. Александрѣ I, Николаѣ I и Павлѣ I.—1902. **6.** Бестужевъ-Рюминъ М. А., пис.—1832. **8.** Майковъ А. Н. поэтъ—1897. Шишкинъ И. И., пейзаж., поэтъ лѣса,—1899. **10.** Побѣдоносцевъ К. П., госуд. мужъ,—1907. **11.** Павелъ I, Имп.—1801. Сухово-Кобылинъ А. В., —1903. Рубинштейнъ Н. Г., устр. консерват. въ Москвѣ—1881. **13.** Каратыгинъ В. А., актеръ,—1853. **15.** Козловъ П. А., поэтъ—1891. Веневитиновъ Д. В., поэтъ,—1817. Саліасъ-де Турнемиръ (Ев. Туръ) Елиз. Вас., пис.—1892. **18.** Царь Іоаннъ IV—1584. **19.** Самаринъ Ю. Ѳ.,—1876. Яблочковъ П. Н., изобрѣт. электр. фонаря—1894. **20.** Хемницеръ И. И., баснопис.—1784. **22.** Пименовъ Ст., ваят.—1833. **23.** Жемчужниковъ А. М., поэтъ 1908. **24.** Строгановъ гр. Сер. Гр. —1882. **25.** Демидовъ И. И., покровит. просвѣщенія—1840. **31.** Кантемиръ А., поэтъ,—1741, Иннокентій (Поповъ), мит. Моск., миссіон.—1879.

## Хронологія замѣчательныхъ событій.

4. Битва на р. Сити съ татар.—1238. Введ. герб. бумаги —1698. 9. Взят. г. Або—1808. 10. Учрежд. 1-го орд. Андрея Первозв.—1699. 12. Зак. объ узак. и усыновл. дѣтей—1891. 14. Восш. на престолъ дома Романовыхъ—Мих. Ѳеодор.—1613. 18. Париж. миръ—1856. 19. Сожженіе Москвы Поляками—1611. Взятіе Парижа—1814. 21. 1-я въ Россіи ж. д. (Царскосел.)—1836. 24. Отмѣна смерт. казни—1743. 25. Возсоед. уніат.—1839. 26. Учрежд. Варшав. унив.—1869. 27. Присоед. Волыни, Подольск. и Минск. г.—1793. Присоед. Курляндіи и Семигаліи—1795. 30. Учрежд. Государств. Совѣта—1801.

## Ярмарки.

1) 2-я недѣля Великаго поста съ семидневн. срокомъ въ сел. Константиновскомъ, Ставроп. уѣзда; 2) съ 9 по 15 Дивномъ, Благодар. у.; 3) съ 10 по 15—Арзгирскомъ, того же уѣзда; 4) съ 12 по 26—Медвѣдскомъ, того же уѣзда; 5) съ 17 по 24—Песчанокопскомъ, Медвѣж. уѣз.; 6) съ 20 по 27—Медвѣжьемъ, того же уѣзда; 7) съ 1-го съ семидневн. срокомъ—Винодѣльномъ, Благодаринскаго уѣзда.

**Сроки полученія %% по купонамъ.** 5% II съ выигр. з. 1866 г. 4½% вн. з. 1893 г. 4% Госуд. рент.

| Праздн. зн. | Дни недѣли. | Стиль: Старый. | Стиль: Новый. | |
|---|---|---|---|---|
| | | | | цвѣтень. **Апрѣль.** квѣтень. |
| | | | | 30 дней. тельцы ♉ |
| | | | | Съ 1-го по 30 Апрѣля дня приб. 2 ч. 3 м. |
| | **Вос.** | 1 | 14 | **Нед. 2-я о Ѳомѣ (Антипасха).**—п. Маріи Египет. п. Евѳимія, архим. суздальск. |
| | Пон. | 2 | 15 | п. Тита. м. Амфіана и Поликарпа. |
| | Втр. | 3 | 16 | п. Никиты исп. м. Епиѳифора п. Нектарія. |
| | Срд. | 4 | 17 | Маріи егип. п. Зосимы свм. Никиты. |
| | Чтв. | 5 | 18 | м. Агаѳопода діак. п. Платона исп. св. Ѳеодоры. |
| | Пят. | 6 | 19 | сит. Меѳодія, арх. морав. п. Платониды сирс. |
| | Суб. | 7 | 20 | п. Георгія. м. Руфина. мц. Акилины. |
| | **Вос.** | 8 | 21 | **Нед. 3-я, Женъ Мироносицъ.**—м. Иродіона и Флегонта. п. Целестина. |
| | Пон. | 9 | 22 | пм. Вадима. |
| | Втр. | 10 | 23 | м. Терентія, Александра, Іакова пресв. |
| | Срд. | 11 | 24 | свм. Антины еп. перг. |
| | Чтв. | 12 | 25 | п. Василія, еп. парійск. и Василія еп. рязанск. ик. БМ. Муромской. |
| | Пят. | 13 | 26 | свм. Артемона, пресв. лаодикійск. мц. Ѳомаиды. |
| | Суб. | 14 | 27 | п. Мартина папы. м. Ардаліона. |
| | **Вос.** | 15 | 28 | **Нед. 4-я, о Разслабленномъ.**—Ап: Аристарха, Пуда и Трофима. мц: Василиссы и Анастасіи вел. кн. Мстислава—Ѳеодора. |
| | Пон. | 16 | 29 | мц. Агапіи, Хіоніи и Ирины. м. Леонида. мц. Галины и Василиссы. |
| | Втр. | 17 | 30 | свм. Симеона, еп. персид. п. Зосимы солов. обр. мощ. Александра свир. |
| | Срд. | 18 | 1 | м. Виктора и Севериана. |
| | Чтв. | 19 | 2 | м: Христофора, Ѳеоны и Антонина. |
| | Пят. | 20 | 3 | п. Ѳеодора трихины, Анастасія. м. млад. Гавріила. |
| | Суб. | 21 | 4 | свм. Іаннуарія. п. Максиміана, патр. царегр. |
| | **Вос.** | 22 | 5 | **Нед. 5-я, о Самаряныни.**—п. Ѳеодора сикеота. Ап: Наѳанаила, Луки и Климента. |
| | Пон. | 23 | 6 | вм. Георгія побѣдон. м. Александры цар. м. Лазаря. |
| | Втр. | 24 | 7 | м. Саввы стратил. п. Елисаветы, м. Валентина. |
| | Срд. | 25 | 8 | Ап. и Ев. Марка. п. Сильвестра обнорск. |
| | Чтв. | 26 | 9 | свм. Василія, еп. амасійск. праведн. Глафиры. п. Стефана, еп. перм. |
| | Пят. | 27 | 10 | Ап. свм. Симеона, сродника Господня, п. Стефана, игум. печер. |
| | Суб. | 28 | 11 | Ап. Іасона и Сосипатра. п. Кирилла, еп. туров. |
| | **Вос.** | 29 | 12 | **Нед. 6-я, о Слѣпомъ.**—9-ти муч. въ Кизикѣ: Ѳеогнида и Василія, еп. сербск. |
| | Пон. | 30 | 13 | Ап. Іакова завед. п. Доната. п. Никиты, еп. новг. |

1912 г. **АПРѢЛЬ.** 30 дней.

## Дни кончины замѣчательныхъ людей.

Аввакумъ протопопъ, глава раскола—1681. **2.** Миклуха-Маклай, Н. Н., изв. путеств.—1888. **4.** Ломоносовъ М. В.—1765. Волковъ Ѳ. Гр., осн. рус. театра,—1763. **7.** Костомаровъ Н. И., истор.,—1885. Майковъ Л. Н., изсл. истор. рус. лит.—1900. 11. Ермоловъ А. П., ком. Кав. корп.—1861. **12.** Жуковскій В. А., поэтъ.—1852. **13.** Царь Борисъ Годуновъ—1605. **15.** Іосифъ 5-й патр.—1652. 16. кн. Голенищевъ-Кутузовъ-Смол. М. И.—1813. Айвазовскій И. К. худ.—1900. **17.** Якушинъ Ев. И., писатель и обществ. дѣятель—1905. **19.** Брюсъ Я. В., матем. астр.—1635. Каченовскій М. Тр., историчес. критикъ, профес.—1842. **22.** Кн. Скопинъ-Шуйскій М. В.—1610. **28.** Щедринъ (Салтыковъ) М. Е., пис.—1889. **30.** Аксаковъ Сер. Т., писатель родился—1791—1859.

## Хронологія замѣчательныхъ событій.

5. Ледовое побоище Александра Невскаго съ нѣмцами—1242. Обнародованіе акта объ Императ. Фамиліи—1797. 6. Указъ о гласномъ судопроизв.—1866. 8. Присоед. Крыма и Кубани—1783. 15. Присоед. Литвы—1795. 17. Отмѣна тѣлесн. наказ.—1863. Открыт. новыхъ судовъ въ С.-Петербургѣ (23 въ Москвѣ)—1866. Высочайшій Указъ о вѣротерпимости—1905. 19. Начало книгопечатанія въ Москвѣ—1563. 21. Грамота россійск. дворянству—1785. Присоед. Царства Польскаго—1815. 27. Открытіе „Госуд. Думы“ 1906.

## Ярмарки.

1) Съ 1 по 15 въ уроч. Башанта подъ названіемъ „Калмыцкая“ въ Большедербетовскомъ улусѣ; 2) съ 19 по 26 въ сел. Дмитріевскомъ, Медвѣж. уѣзда; 3) съ 23 съ 7-ми дневнымъ срокомъ въ сел. Развильномъ (Георгіевская), того же уѣзда; 4) въ 1-е воскресенье послѣ Пасхи съ 10-ти дневнымъ срокомъ въ сел. Петровскомъ, Благодаринскаго уѣзда.

**Сроки полученія % по купонамъ.** 5% V займа 1854 г. (кред.). 4% метал. облиг. бывш. Главн. Общ. Россійск. жел.-дор. 4½% внутр. конс. жел.-дор. займа 1892 г. (2 вып.).

| Праз. зн. | Дни недѣли. | Стиль: Новый. | Стиль: Старый. | |
|---|---|---|---|---|
| | | | | ТРАВЕНЬ. **Май.** ЛѢТЕНЬ. 31 день. Близнецы ♊ Съ 1-го по 31 Мая дня прибл. 1 ч. 20 м. |
| | Втр. | 1 | 14 | пр. Іереміи свм. Макарія, митр. кіев. св. цар. Тамары (груз. ц.). |
| | Срд. | 2 | 15 | кн. Бориса (Романа) и Глѣба (Давида), свт. Аѳанасія пателар. св. цар. Тамары (груз. ц.). |
| ✠ | **Чтв.** | 3 | 16 | **ВОЗНЕСЕНІЕ ГОСПОДНЕ.**—м. Тимоѳея чтеца и мц. Мавры. п. Ѳеодосія печ. |
| | Пят. | 4 | 17 | мц. Пелагеи дѣ-цы. |
| | Суб. | 5 | 18 | вмц. Ирины. п. Аѳріана монз. Михея. |
| | **Вск.** | 6 | 19 | **Нед. 7-я, св. 318 Отецъ 1-го вселен. собора** въ Никеѣ пр. Іова многострад. м. Варвара бывш. разб. |
| | Пон. | 7 | 20 | Знаменіе Креста Господня въ Іерусалимѣ. п. Нила сорск. |
| ✠ | Втр. | 8 | 21 | Ап. Іоанна Богосл. п. Арсенія Вел. |
| ✠ | Срд. | 9 | 22 | пер. мощ. Николая Чудотв. м. Христофора. |
| | Чтв. | 10 | 23 | Ап. Симона зилота. м. Филадельфа. блж. Таисіи. свт. Симона, еп. суздальск. |
| ✠ | Пят. | 11 | 24 | Р.-Ап. Кирилла и Меѳодія. св. Никодима серб. |
| | Суб. | 12 | 25 | Преполовеніе св. Пятидесятницы. п. Германа патр. цар. ик. БМ. Моздокской (Иверской). |
| ✠ | **Вск.** | 13 | 26 | **ПЯТИДЕСЯТНИЦА (день Св. Троицы).**—мц. Гликеріи. м: Лаодикія и Александра рим. |
| | **Пон.** | 14 | 27 | **ДЕНЬ СВ. ДУХА.**—блж. Исидора твердислова. |
| | Втр. | 15 | 28 | п. Пахомія Вел., Исаіи, еп. рост. обрѣт. мощ. Димитрія царевск. |
| | Срд. | 16 | 29 | блж. Музы п. Лаврентія комельск. |
| | Чтв. | 17 | 30 | Ап. Андроника. п. Евфросиніи (Евдокіи) вкг. моск. |
| | Пят. | 18 | 31 | м. Ѳеодота. мц: Александры. Клавдіи, Фаины. мц. Христины. |
| | Суб. | 19 | 1 | свм: Патрикія, Менандра. п. Корнилія комельск. |
| | | | Іюнь. | |
| | **Вск.** | 20 | 2 | **Нед. 1-я, Всѣхъ Святыхъ.**—обр. мощ. Алексія, митр. моск. |
| | Пон. | 21 | 3 | св. р.-Ап. царя Константина и матери его Елены. Срѣтеніе ик. БМ. Владимірской. |
| | Втр. | 22 | 4 | м. Василиска. |
| | Срд. | 23 | 5 | п. Евфросиніи полоц. Леонтія, еп. ростовск. |
| | Чтв. | 24 | 6 | п. Никиты. переясл. столпника. |
| | **Пят.** | 25 | 7 | 3-е обрѣтеніе главы Іоанна Предтечи. свм. Ѳеранонта, еп. кипрскаго. |
| | Суб. | 26 | 8 | Ап. Карпа и Алфея. п. Макарія калязинскаго. |
| | **Вск.** | 27 | 9 | **Нед. 2-я.**—свм. Ѳеранонта сард. мц. Ѳеодоры. |
| | Пон. | 28 | 10 | п. Никиты. еп. Халкидон. мц. Еликониды. |
| | Втр. | 29 | 11 | м. Ѳеодосіи тир. пмц. Ѳеодосіи. |
| | Срд. | 30 | 12 | св. 318 Отецъ 1-го всел. собора п. Исаакія далм. |
| | Чтв. | 31 | 13 | Ап. Ерма. м. Философа. |

1912 г. **МАЙ.** 31 день.

## Дни кончины замѣчательныхъ людей.

**2.** Рачинскій С. А., дѣятель по народ. образов.—1902. **3.** Іовъ, 1-й патр.—1606. **4.** Гр. Каменскій Н. М., завоев. Финляндіи—1811. Кауфманъ К. П. покоритель Хивы—1882. **6.** Имп. Екатерина I—1727. Суворовъ А. В., вел. полков.—1800. **14.** Кн. Барклай-де-Толли М. Б.—1818. **15.** Матвѣевъ—А. С., оберег. цар. печати, уб. въ М.—1682. **19.** Вкн. Владиміръ II Всев. Мономахъ—1125. Вкн. Димитр. Іоан. Донской—1389. **20.** Остерманъ Г. І. мин.—1747. **22.** Карамзинъ Н. М., ист.—1826. Гр. Евдокимовъ, покор. Кавк.—1873. Гротъ Я. К., знам. фил.—1893. **26.** Бѣлинскій В. Г., критикъ—1848.

54937

## Хронологія замѣчательныхъ событій.

2. Занят. Самарканда—1868. 3. 1-я морск. побѣда Петра I надъ шведами—1703. 6. Учр. 1-го воспит. жен. зав. въ Петер.—1714. Присоед. къ Россіи Ахалъ-Текин. террит.—1881. 8. Перенесеніе столицы изъ Москвы въ СПБ.—1713. 16. Осн. Петербурга—1703. Прис. Бессарабіи—1812. Приамур. края—1858. Открытіе Сибирскаго университета въ Томскѣ—1888. 19. Закладка Сиб. ж. д.—1891. 31. Битва на Калкѣ—1223.

## Ярмарки.

1) За три дня до праздн. Св. Троицы съ 7-ми дневнымъ срокомъ въ сел. Тахтинскомъ, Медвѣж. уѣзда; 2) съ 1 мая съ 7-ми дневнымъ срокомъ—Большеджалгинскомъ, Благодарин. уѣзда; 3) съ 9 по 16—Бѣлоглинскомъ, Медвѣж. уѣзда; 4) съ 4 по 11—Новоегорлыкскомъ, того же уѣзда; 5) съ 11 по 25—Александровскомъ, Александровскаго уѣзда; 6) съ 7-го съ 7-ми дневнымъ срокомъ въ Туркменской Лѣтней ставкѣ, и 7) въ день праздника Вознесенія Господня съ 7-ми дневнымъ срокомъ въ сел. Воронцово-Николаевскомъ, Медвѣж. уѣзда.

**Сроки полученія % по купонамъ.** 4% дворянскаго земельнаго банка. 5% съ выигрышами листовъ дворянскаго земельнаго банка. 4½% займа города Одессы.

Изокъ. **Іюнь.** ЧЕРВЕНЬ.

30 дней. РАКА. ♋

Съ 1-го по 30 Іюня дня убудетъ 25 мин.

| Праз. зн. | Дни недѣли. | Стиль. Старый. | Стиль. Новый. | |
|---|---|---|---|---|
| | Пят. | 1 | 14 | м. Іустина филос., Валеріана мц. Хариты. |
| | Суб. | 2 | 15 | п. Никифора испов. св. Іуліаніи кнг. вяземск. ♍ |
| | **Вск.** | 3 | 16 | **Нед. 3-я.**—м. Лукилліана, Клавдія, мц. Павлы. |
| | Пон. | 4 | 17 | п. Митрофана, патр. царегр. |
| | Втр. | 5 | 18 | свм. Дороѳея. м. Аполлона, Леонида. |
| | Срд. | 6 | 19 | пмц. Архелая, Сусанны. |
| | Чтв. | 7 | 20 | мц: Киріакіи, Калеріи (Валеріи), Маріи. свм. Маркелла, папы. |
| | Пят. | 8 | 21 | п. Ѳеодора, еп. суздал. благов. кн. Василія и Константина ярославск. ик. БМ. Ярославской. ☽ |
| | Суб. | 9 | 22 | п. Кирилла александр. мц. Ѳеклы, Марфы, Маріи. |
| | **Вск.** | 10 | 23 | **Нед. 4-я.**—свм. Тимоѳея. мц. Антонины дѣвы. |
| | Пон. | 11 | 24 | Ап. Варѳоломея и Варнавы. ик. БМ. „Достойно есть“. |
| | Втр. | 12 | 25 | п: Онуфрія Велик., Петра аѳонск., Стефана комельскаго. |
| | Срд. | 13 | 26 | мц. Антонины. п. Андроника москов. |
| | Чтв. | 14 | 27 | пр. Елисѣя. кн. Мстислава (Георгія). |
| | Пят. | 15 | 28 | свт. Іоны, митр. моск. пр. Амоса. м. Модеста. |
| | Суб. | 16 | 29 | свт. Тихона, еп. амафунт. ♎ |
| | **Вск.** | 17 | 30 | **Нед. 5-я.** м. Мануила, Савела, Исмаила. |
| | Пон. | 18 | 1 | м. Леонтія, Ипатія, Ѳеодула. ик. БМ. Боголюбской. |
| | Втр. | 19 | 2 | Ап. Іуды (Леввія). п. Варлаама щенкурс. |
| | Срд. | 20 | 3 | свм. Меѳодія патарск. м: Инны, Пинны, Риммы—скифовъ. |
| | Чтв. | 21 | 4 | м. Іуліана тарсійск. |
| | Пят. | 22 | 5 | свм. Евсевія, м. Галактіона. мц. Іуліаніи. |
| | Суб. | 23 | 6 | мц. Агриппины. срѣт. ик. БМ. Владимірской въ 1480 г. |
| ✠ | **Вск.** | 24 | 7 | **Нед. 6-я,**—Рождество Іоанна Предтечи. вкн. Михаила тверск. ☾ |
| | Пон. | 25 | 8 | пмц. Февроніи. кн. Петра (Давида) и кнг. Февроніи (Евфросиніи) муром. чуд. |
| | Втр. | 26 | 9 | п. Давида отшел. яв. ик. БМ. Тихвинской. |
| | Срд. | 27 | 10 | Праздн. Полтавской побѣды. п. Сампсона странно-пріим. бляж. Мартина. п. Сераπіона кожеез. |
| | Чтв. | 28 | 11 | пер. мощ. Кира и Іоанна безсреб. п. Павла-врача. ик. БМ. Троеручицы. |
| ✠ | Пят. | 29 | 12 | Ап. Петра и Павла. п. Петра цар. |
| | Суб. | 30 | 13 | Соборъ 12-ти Апостоловъ. благов. кн. Андрея Боголюбскаго. |

1912 г. **ІЮНЬ.** 30 дней.

## Дни кончины замѣчательныхъ людей.

**3.** Гр. Безбородко И. А., осн. Нѣжин. лицея—1815. Островскій А. Н., драматургъ—1886. **9.** Макарій, митр. моск., богословъ-истор. —1882. **11.** Брюловъ К. П., живоп.—1852. Кирѣевскій И. В., писатель—1856. **15.** Тютчевъ, Ѳ. И., поэтъ—1873. **19.** Тотлебенъ Эд. И.—1883. **23.** Загоскинъ М. Н., писатель—1852. Кн. Долгоруковъ Й. Ѳ. —1720. **25.** Скобелевъ М. Д., полковод.—1882. **26.** Царев. Алексѣй Петров.—1718. Лажечниковъ Ив. И., писатель—1869. **29.** Головнинъ, путеш.—1804. Баратынскій Е. А., поэтъ—1844.

## Хронологія замѣчательныхъ событій.

6. Битва при Ватерлоо—1815. 7. Побѣда при Требіи—1799. 10. Основ. Учил. Правовѣдѣнія—1835. 11. Вторж. Наполеона I въ Россію—1812. 12. Побѣда при Рущукѣ—1811. 14. Запрещ. продавать на рынкахъ людей—1808. Взят. Азова казаками—1637. 16. Взятіе Ташкента—1865. Издан. Городов. Полож. 1870. 18. 3-й бунтъ стрѣльцовъ—1698. 19. Учрежден. Николаев. обсерват.—1838. 23. Бунтъ раскольниковъ—1682. 25. Коронованіе Іоанна и Петра Алексѣевичей—1682. Тильзитскій миръ—1807. 2-е взятіе Парижа—1815. 27. Побѣда подъ Полтавой надъ Карломъ XII—1709. Покореніе Хивы—1873. 28. Учрежд. Государств. Заемнаго Банка—1763.

## Ярмарки.

1) За 10 дней до праздника Св. Троицы съ 14-ти днев. срокомъ въ гор. Ставрополѣ; 2) за 7 дней до праздн. Св. Троицы съ 10-ти днев. срокомъ въ сел. Благодарномъ, Благодар. уѣзда; 3) со 2-го дня праздника Св. Троицы съ 7-ми днев. срокомъ—Среднеегорлыкскомъ, Медвѣж. уѣзда; 4) съ 18 іюня по 2-е іюля—Новогригорьевскомъ, Свято-Крестовскаго уѣзда и 5) съ 24 съ 7-ми днев. срок.—Жуковскомъ, Медвѣженск. уѣзда.

**Сроки полученія % по купонамъ.** 4% гос. ренты. 4% внутрен. займа 1901 г. (2 вып.).

ЧЕРВЕНЕЦЪ. **Іюль.** ЛИПЕЦЪ.

31 день. ЛЬВА. ♌

Съ 1-го по 31 Іюля дня убудетъ 1 ч. 47 м.

| Праздн. дн. | Дни недѣли. | Стиль: Старый. | Стиль: Новый. | |
|---|---|---|---|---|
| | **Вск.** | 1 | 14 | **Нед. 7-я,** м. Космы и Даміана безсреб. п. Ангелины серб. ♍ |
| | Пон. | 2 | 15 | Полож. ризы Пр. Б-цы во Влахернѣ. п. Іувеналія патр. царегр. |
| | Втр. | 3 | 16 | пер. мощ. Филиппа, митр. моск. мц. Голиндухи. |
| | Срд. | 4 | 17 | п. Андрея крит. п. Маріи благов. кн. Андрея боголюбскаго. |
| | Чтв. | 5 | 18 | обр. мощ. п. Сергія радонеж. м. Анны и Кириллы. |
| | Пят. | 6 | 19 | п. Сисоя Вел. мц: Маріи, Луки. м. Феликса, Руфа. |
| | Суб. | 7 | 20 | п. Ѳомы малеина. мц. Киріакіи. п. Евдокіи (Ефросиніи). вкг. московск. |
| ✠ | **Вск.** | 8 | 21 | **Нед. 8-я,** явленіе казанской ик. БМ. блаж. Прокопія устюж. ☾ |
| | Пон. | 9 | 22 | свм: Панкратія, Кирилла. м. Александра воина. |
| | Втр. | 10 | 23 | 45 муч. въ Никополѣ арм. Леонтія. |
| | Срд. | 11 | 24 | вкг. Ольги (Елены). вмц. Евфиміи. |
| | Чтв. | 12 | 25 | м. Прокла, Иларія. п. Михаила и Гавріила святогорц. |
| | Пят. | 13 | 26 | Соборъ Архангела Гавріила. м. Сераніона. |
| | Суб. | 14 | 27 | Ап. Акилы. п. Стефана махрищскаго. |
| ✠ | **Вск.** | 15 | 28 | **Нед. 9-я,** равно-Ап. вкн. кіев. Владиміра. м: Кирика, Іулитты. |
| | Пон. | 16 | 29 | свм. Аѳиногена. мц. Алевтины, Хіонія и Іуліи. ♎ |
| | Втр. | 17 | 30 | вмц. Марины. пер. мощ. п. Лазаря. п. Иринарха соловецк. |
| | Срд. | 18 | 31 | м: Емиліана, Іакинѳа. п. Памвы. |
| | Чтв. | 19 | Августъ. 1 | п. Макрины. обрѣт. мощ. п. Серафима саровск. блж. Стефана кн. сербск. и матери его Милицы. |
| ✠ | Пят. | 20 | 2 | прор. Иліи. |
| | Суб. | 21 | 3 | прор. Іезекіиля. п. Симеона и Іоанна. |
| ♔ | **Вск.** | 22 | 4 | **Нед. 10-я,** Мѵроносицы равно-Апост. Маріи Магдалины. |
| | Пон. | 23 | 5 | м. Трофима. свм. Аполлинарія. |
| | Втр. | 24 | 6 | благов. кн. Бориса и Глѣба (Романа и Давида). мц. Христины. п. Поликарпа печерск. ☾ |
| | Срд. | 25 | 7 | прв. Анны мат. Пр. Б-цы. п. Олимпіады и Евпраксіи. |
| | Чтв. | 26 | 8 | п. Моисея угрина. пмц. Параскевы. |
| | Пят. | 27 | 9 | вм. Пантелеймона. п. Аѳеисы блж. Николая юрод. |
| | Суб. | 28 | 10 | Ап. Прохора, Никанора, Тимона и Пармена. |
| ♔ | **Вск.** | 29 | 11 | **Нед. 11-я,** м. Каллиника. мц. Серафимы дѣвы. |
| | Пон. | 30 | 12 | Ап: Силы, Силуана. свм. Валентина, Аполлонія. ♏ |
| | Втр. | 31 | 13 | прв. Евдокима. мц. Іулитты. |

1912 г. **ІЮЛЬ.** 31 день.

## Дни кончины замѣчательныхъ людей.

**1.** Амвросій Протасовъ, арх.—1831. Демидовъ П. Г., покров. наукъ—1821. **3.** Ивановъ А. Ан., художникъ—1858. Царевна Софія Алексѣев.—1704. Скоропадскій Ив., гетм. Малор.—1722. **5.** кн. Олегъ Иван., рязанск.—1402. Витали И. П. архитект.—1855. **6.** гр. Разумовскій А. Гр. ген.-фелдм.—1771. **7.** Батюшковъ К. Н., поэтъ, —1854. Потѣхинъ Н. А., драматургъ—1898. **8.** Державинъ Г. Р., поэтъ—1816. **10.** Мордовцевъ Д. Л., пис. белетр.—1905. **12.** Царь Михаилъ Ѳеодоров.—1645. **14.** Рылѣевъ К. Ѳ. поэтъ—1826. Кочубей В. Л. и Искра И., казн. въ 1707. **15.** Лермонтовъ М. Ю., поэтъ —1841. Татищевъ В. И., истор.—1750. **26.** Мерзляковъ А. Ѳ., проф. критикъ,—1830. **27** Хмѣльницкій Б. З., гетманъ—1657. Соловьевъ Вл. С., писат.—филос.—1900. **28.** Питиримъ, еп. тамбовск.—1698. Варлаамъ Лящинскій, арх. филологъ—1774. **29.** Муравьевъ М. Н., ген.-губ. Виленск.—1867. **30.** Ленцъ Р., 1-й русск. санскритологъ— 1836. **31.** Новиковъ Н. И., подвижн. просвѣщ.—1818. Буслаевъ Ѳ. И. русск. лингвистъ—1897.

## Хронологія замѣчательныхъ событій.

2. Покореніе Астрахани—1554. 10. Миръ въ Кучукъ-Кайнарджи —1774. 11. Коронованіе царя Михаила Ѳеодор.—1613. Основ. Новороссійскаго университета—1864. 12. Взятіе Риги—1710. Прутскій миръ.—1711. Введеніе земск. начальник.—1889. 13. Взятіе Юрьева (Дерпта)—1704. 14 Битва при Ведрошѣ—1500. Взят. Очакова— 1737. 15. Битва Александра Невск. со шведами—1240. 16. Разбитіе шведовъ Шереметевымъ—1702. 20. Нач. междуцарствія—1610. Взятіе Азова—1696. 21. Взятіе Измаила и Аккермана—1790. 24 и 26. Битва при Чесмѣ—1770. 25. Присоед. Бѣлоруссіи—1772. 27. Учрежд. универс. св. Владиміра 1834. 30. Изд. Наказа Комиссіи о составл. Закон. 1797.

## Ярмарки.

Съ 20 по 27 въ сел. Красной-Полянѣ, Медвѣжен. уѣзда.

**Сроки полученія** % **по купонамъ.** 5% бил. I внутрен. съ выигрышами займа 1864 г.

# Августъ. ЗАРЕВЪ. СѢРПЕНЬ.

31 день. ДѢВЫ. ♍

Съ 1-го по 31 дня убудетъ 2 час. 13 мин.

| Праздн. зн. | Дни недѣли. | Стиль: Старый | Стиль: Новый | |
|---|---|---|---|---|
| ✠ | Срд. | 1 | 14 | Происхожденіе (вынос) Древъ Креста Господня. м. Антонины и Елеазара. |
| | Чтв. | 2 | 15 | пер. мощ. архид. Стефана. блж. Василія, юрод. моск. |
| | Пят. | 3 | 16 | п: Исаакія, Далмата, Фавста и Космы скопца. |
| | Суб. | 4 | 17 | 7 отрок. иже въ Ефесѣ: Максимиліана и Антонина. пмц. Евдокіи. |
| | **Вск.** | 5 | 18 | **Нед. 12-я,** м. Евсигнея. п. Нонны. м. Понтія римлян. |
| ✠ | **Пон.** | 6 | 19 | **ПРЕОБРАЖЕНІЕ ГОСПОДНЕ.** ☽ |
| | Втр. | 7 | 20 | пм. Дометія персян. обрѣт. мощ. святит. Митрофана. |
| | Срд. | 8 | 21 | п: Емеліана исп. и Мирона еп. критск. |
| | Чтв. | 9 | 22 | Ап. Матѳія, мц. Маріи. |
| | Пят. | 10 | 23 | м: Лаврентія, Филикиссима, Агапита, блж. Лаврентія калуж. |
| | Суб. | 11 | 24 | м. Евпла діак. мц. Сосанны. |
| | **Вск.** | 12 | 25 | **Нед. 13-я,** м. Аникиты, Капитона свм. Александра, еп. коман. |
| | Пон. | 13 | 26 | п. Максима испов. свт. Тихона Задонскаго. |
| | Втр. | 14 | 27 | п. Михея. свм. Маркела. п. Аркадія. ♋ |
| ✠ | **Срд.** | 15 | 28 | **УСПЕНІЕ ПР. БОГОРОДИЦЫ.** |
| ✠ | **Чтв.** | 16 | 29 | **Перенесеніе Нерукотвор. Образа Господня.** м. Діомида. |
| | Пят. | 17 | 30 | м. Мирона. мц. Іуліаніи. п. Алипія печер. |
| | Суб. | 18 | 31 | м: Флора и Лавра. свм. Емиліана. |
| | **Вск.** | 19 | 1 Сентябрь. | **Нед. 14-я,** м. Андрея страт. ик. БМ. Донской. свт. Питирима. еп. перм. |
| | Пон. | 20 | 2 | п. Самуила. |
| | Втр. | 21 | 3 | Ап. Ѳаддея. мц. Вассы. |
| | Срд. | 22 | 4 | м: Агаѳоника, Зотика. п. Апѳусы. ик. БМ. Грузинской. ☾ |
| | Чтр. | 23 | 5 | м. Лупна. свм. Иринея. еп. ліон. |
| | Пят. | 24 | 6 | перен. мощ. Петра, митроп. кіевскаго. |
| | Суб. | 25 | 7 | перен. мощ. Ап. Варѳоломея. Ап. Тита. п. Мины, патр. цареград. |
| | **Вск.** | 26 | 8 | **Нед. 15-я,** м. Адріана. мц. Наталіи и др. Срѣтеніе ик. БМ. Владимір. |
| | Пон. | 27 | 9 | п. Пимена Вел. свм. Кукши. мц. Анѳисы. |
| | Втр. | 28 | 10 | п. Моисея мурина прц. Анны. |
| ✠ | **Срд.** | 29 | 11 | **Усѣкновеніе главы прор., Предтечи и Крестителя Г-ня Іоанна.** ♍ |
| ✠ | Чет. | 30 | 12 | п. Александра. пер. мощ. кн. Александра невск. |
| | Пят. | 31 | 13 | Положеніе пояса Пр. Б-цы въ Халкопратіяхъ п. Геннадія, патр. цареград. свм. Киприана, еп. карѳаген. |

1912 г. **АВГУСТЪ.** 31 день.

## Дни кончины замѣчательныхъ людей.

**1.** Олегъ Святослав., кн. черниг.—1115. Сирко Ив., кошевой атаманъ запорож.—1680. **4.** Черняевъ М. Г.. покор. Туркестана—1898. **5.** Ермакъ Тимофеевичъ, покор. Сибири.—1584. **6.** Трельяковскій В. К., пис.—1769. Иноземцевъ Ф. И., врачъ—1869. **9.** Лапуновъ Прок.—1611. Филаретъ, арх. черниг., историкъ—1866. **10.** Квитка (Основьяненко) Г. Ф., писат.—1843. **11.** Щепкинъ М. С., актеръ—1863. **12.** Арсеній Суховъ, іером. путеш.—1668. Крузенштернъ И. О., мореплав.—1840. **13.** Сухановъ К. В., просвѣт. тунгузовъ—1810. **17.** Апухтинъ А. Н., поэтъ—1893. Никонъ, патр.,—1681. Самаринъ И. В., артистъ—1885. **22.** Тургеневъ И. С., писатель—1883. **25.** Симеонъ Полоцкій—1680. **31.** Бецкій И. И., учред. Восп. дома—1795.

## Хронологія замѣчательныхъ событій.

1. Принятіе христіанства Владиміромъ—988. Сдача Гергея съ венгер. арміею—1849. 4. Охранительный союзъ Россіи, Пруссіи и Франціи—1817. 5. Уничтоженіе Запорожской Сѣчи—1775. 6. Абосскій миръ—1743. Высочайшій манифестъ объ учрежденіи „Государственной Думы“—1905. 9. Взятіе Нарвы—1704. 12. Битва на Ворсклѣ Витовта съ татар.—1399. 14. Кульмская битва—1813. 15. Миръ въ Зборовѣ Хмельницкаго съ Польш.—1649. Взятіе крѣп. Ахалциха—1828. 16. Взятіе Хотина—1739. 20. Окончат. покор. Сибири—1598. 23. Миръ съ Японіей—1905. 24. Побѣда Пожарскаго надъ Поляк. подъ Москвою—1612. 26. Бородин. битва—1812. Взятіе Гуниба и плѣнъ Шамиля—1859. Учрежд. Воспитател. дома въ Москвѣ—1763. 27. Взятіе Варшавы—1831. 30. Ништадтскій миръ (присоед. Эстляндіи, Лифлянд. и Ингріи и части Финляндіи)—1721. 31. Переходъ Суворова черезъ Сенъ-Готардъ—1799.

## Ярмарки.

1) Съ 24 по 31 въ сел. Арзгирскомъ, Благод. уѣз.: 2) съ 24 съ 7-ми дневн. срок.—Яшалтинскомъ, Благод. уѣз.; 3) со 2 по 16—Медвѣдскомъ, того же уѣзда; 4) съ 18 по 25—Туркменской Лѣтней став.; 5) съ 24 по 31—г. Ставрополѣ; 6) съ 15 по 22—сел. Лопанскомъ, Медвѣж. уѣз.; 7) съ 30 съ 7-ми днев. ср.—Среднеегорлыкскомъ; 8) съ 26 по 9 сент.—Новоселицкомъ, Александр. уѣз.; 9) съ двухнед. срок. г. Св. Креста, 11) съ 15 по 30 въ сел. Дѣвокум., Свято-Крестов. у.

**Сроки полученія % по купонамъ** 1% метал. билет. Государств. банка 3½% заклад. лист. дворян. зем. банка.

# Сентябрь.

ЗОРЕВЪ. ВРЕСЕНЬ.

30 дней. ВѢСЫ ♎.

Съ 1-го по 30 дня убудетъ 2 час. 3 м.

| Праздн. зн. | Дни недѣли. | Стиль: Старый. | Стиль: Новый. | |
|---|---|---|---|---|
| | Суб. | 1 | 14 | п. Симеона столпн. Марѳы. |
| | **Вск.** | 2 | 15 | **Нед. 16-я,** м. Маманта, Ѳеодота и мц. Руфины. |
| | Пон. | 3 | 16 | свм. Анѳима. мц. Домны, Василиссы, Фивы. |
| | Втр. | 4 | 17 | свм. Вавилы антіох. |
| | Срд. | 5 | 18 | пр. Захаріи и прв. Елисаветы. мц. Раисы. кн. Глѣба (Давида). ☾ |
| | Чтв. | 6 | 19 | Чудо архистр. Михаила въ Хонѣхъ. п: Архиппа, Давида. |
| | Пят. | 7 | 20 | м. Созонта. п. Іоанна, арх. новг. |
| ✠ | **Суб.** | 8 | 21 | **РОЖДЕСТВО ПР. Б-ЦЫ.** |
| | **Вск.** | 9 | 22 | **Нед. 17-я, предъ Воздвиженіемъ.** прв: Іоакима и Анны. обрѣт. и перенес. мощ. свт. Ѳеодосія углич., архіеп. черниг. |
| | Пон. | 10 | 23 | мц: Минодоры, Митродоры, Нимфодоры. св. Пульхеріи цар. |
| | Втр. | 11 | 24 | п. Ѳеодоры. пер. мощ. п: Сергія и Германа валаам. чудотв. |
| | Срд. | 12 | 25 | свм. Автонома. прв. Симеона верхот. |
| | Чтв. | 13 | 26 | Обновленіе храма въ Іерусалимѣ (на Голгоѳѣ) въ 335 году. м. Кронида, Валеріана. ♍ |
| ✠ | **Пят.** | 14 | 27 | **ВОЗДВИЖЕНІЕ КР. ГОСПОДНЯ.** св. Іоанна Златоуста. |
| | Суб. | 15 | 28 | вм. Никиты. п. Ѳилоѳея. м. Порфирія. |
| | **Вск.** | 16 | 29 | **Нед. 18-я, по Воздвиженіи.** вмц. Евфиміи мц: Севастіаны, Милитины и Людмилы. м. Виктора. |
| | Пон. | 17 | 30 | мц: Софіи, Вѣры Надежды, Любви, Агаѳокліи Ѳеодотіи. |
| | Втр. | 18 | 1 | мц. Аріадны, Софіи, Ирины. п. Аркадія, еп. новгород. ик. БМ. Цѣлительницы. |
| | Срд. | 19 | 2 | кн: Ѳеодора, Давида и Константина смол. |
| | Чет. | 20 | 3 | м: Михаила кн. и Ѳеодора черниг. вм. Евстафія плакиды. ☾ |
| | Пят. | 21 | 4 | обр. мощ. св. Димитрія, митр. рост. |
| | Суб. | 22 | 5 | свм. Фоки еп. синоп. пр. Іоны |
| | **Вск.** | 23 | 6 | **Нед. 19-я,** Зачатіе Іоанна Крестителя м: Петра, Антонина. мц. Ираиды. |
| | Пон. | 24 | 7 | прмц. равноап. Ѳеклы. п. Галактіона волог. |
| | Втр. | 25 | 8 | п. Сергія Радонежскаго. п: Евфросиніи александр. Евфросиніи суздальск. |
| ✠ | Срд. | 26 | 9 | Преставленіе св. Ап. Еванг. Іоанна Богослова. |
| | Чтв. | 27 | 10 | п. Савватія солов. ♎ |
| | Пят. | 28 | 11 | п. Харитона испов. пр. Варуха. м: Александра, Иліодора. св. Вячеслава, кн. чешск. |
| | Суб. | 29 | 12 | **Нед. 20-я,** п. Киріака, м: Дады, Гаведая. мц. Коздои, Еф. |
| | **Вск.** | 30 | 13 | свм. Григорія арм. вкн. Михаила тверск. |

1912 г. **СЕНТЯБРЬ.** 30 дней.

## Дни кончины замѣчательныхъ людей.

**3.** Лазарь Барановичъ, арх. черниговск.—1693. **4.** гр. Уваровъ С. С., ученый,—1855. **5.** Бодянскій О. М., ученый славистъ—1877. **8.** Ѳеофанъ Прокоповичъ, арх. новг.,—1736, п. въ Нев. лав.—Палласъ П. Сем., естествоиспытат.—1811. **9.** Епифаній Славинецкій—1676, п. въ Чудов. мон.—Михайловскій-Данилевскій А., историкъ-пис. —1848. **10.** Канкринъ Е. Ф., финанс.,—1845. **12.** Ц. Василій Ив. Шуйскій—1612. кн. Багратіонъ П. Ив., полковод.—1812. **13.** Авраамій Палицынъ, келарь,—1626. п. въ Соловецк. мн. **15.** Гончаровъ И. А., писат.—1892. **16.** Амвросій Зертисъ-Каменскій, архіеп. москов. —1771. **17.** кн. Хованскіе Иванъ и Андрей, казнен.—1683. Груберъ В. Л., знаменитый анатом.—1890. **19.** Смирдинъ Александръ, книгопр.-издат.—1857. **23.** Хомяковъ А. Ст., писат.-поэтъ—1860. **27.** Арцыбашевъ Н. С., истор.—1841. **28.** Бортнянскій Дм. Ст., дух. композ., —1826. **30.** Ярославъ II. Всев., Вел. кн. кіев. и влад.—1246.

## Хронологія замѣчательныхъ событій.

1. Отрытіе Моск. Воспит. дома—1763. 2. Вступленіе Наполеона въ Москву—1812. Миръ въ Адріанополѣ—1829. 5. Фридрихсгамскій миръ (присоед. Финляндіи)—1809. 8. Битва на Куликовомъ полѣ—1380. Учрежд. Минист.—1802. 10. Взятіе Смоленска—1654. 11. Пріѣздъ Брюховецкаго въ Москву—1665. Побѣда при Рымникѣ—1789. 14. Догов. Братскаго и Христіанскаго союза—1815. 17. Битва при Шумлѣ—1828. 20. Битва подъ Бѣлою-Церк.—1651. 25. Уничтож. Тайн. канцелярій—1801. 26. Открытіе 1-го училища въ Тифлисѣ—1802. 28. Битва при Лѣсной—1708. 29. Взятіе Варны—1828.

## Ярмарки.

1) Съ 20 съ 7-ми дневн. срок. въ с. Кіевскомъ, Благ. уѣз.; 2) съ 8 по 22—Прасковеѣ, Свято-Крестов. уѣз.; 3.; 3) съ 25 съ 7-ми дневн. срок.—Дивномъ, Благ. уѣз.; 4) со 2 съ 7-ми дневн. срок.—Архангельскомъ, Свято-Крест. уѣз.; 5) съ 14 по 21—Медвѣжьемъ, того же уѣз.; 6) съ 8 по 15 Бѣлоглинскомъ, Медвѣж. уѣз.; 7) въ с. Дмитріевскомъ, Медвѣж. уѣз. съ 19 по 27 сент. 8) съ 25 по 5 окт.—Урожайномъ, Свято-Крестов. у., 9) съ 10 по 17—Новоегорлыкскомъ, Медвѣж. уѣз.; 10) со 2 съ 7-ми дневн. срок.—Винодѣльномъ, Благ. уѣз.; 11) съ 14 по 21—Рагулинскомъ, Благ. уѣз.; 12) съ 15 по 22 Сергіевскомъ, Александр. уѣз.; 13) съ 27 съ 7-ми дн. срок.—Сандатов., Медв. уѣз; 14) съ 21 по 27—Кевсалинскомъ, Благ. уѣз.; 15) съ 1 по 14—пос. Курсавскомъ, Ал. у.

**Сроки полученія % покупонамъ.** 5% II съ выигр. з. 1866 г. 4% Госуд. рент

# Октябрь.

листопадъ. — поздзерникъ.

31 день. — скорпіона ♏

Съ 1-го по 31 Октября дня убудетъ 2 ч. 8 м.

| Праздн. зн. | Дни недѣли. | Стиль: Старый. | Стиль: Новый. | |
|---|---|---|---|---|
| ⊛ | **Пон.** | 1 | 14 | **ПОКРОВЪ ПР. Б.-ЦЫ.** Ап. Анапіи. явл. св. Столпа въ Мцхетѣ въ IV в. и подъ нимъ Хитона Г-ня (груз. ц.). |
| | Втр. | 2 | 15 | свм. Кипріана, мц. Іустины. м. Ѳеоктиста. м: кн. Давида и Константина арагвет. (груз. ц.). |
| | Срд. | 3 | 16 | Діонисія ареопагита. |
| | Чтв. | 4 | 17 | мц: Домнины, Виринеи (Вероники) и Проскудіи, кнг. Анны новгород. |
| ♔ | **Пят.** | 5 | 18 | свт. Петра, Алексія, Іоны и Филиппа, митр. моск. мц. Харитины п. Харитины кнж. литовск. ☾ |
| | Суб. | 6 | 19 | Ап. Ѳомы. |
| | **Вск.** | 7 | 20 | **Нед. 21-я,** м: Сергія, Вакха. мц. Пелагіи. |
| | Пон. | 8 | 21 | п: Пелагіи, Таисіи. |
| | Втр. | 9 | 22 | Ап. Іакова Алфеева. п: Андроника и Аѳанасіи. |
| | Срд. | 10 | 23 | м. Евлампія и мц. Евлампіи. |
| | Чтв. | 11 | 24 | Ап. Филиппа и Зинаиды. |
| | Пят. | 12 | 25 | м. Тараха, Прова, Андроника. мц. Домники. |
| | Суб. | 13 | 26 | м: Карпа, Агаѳодора, Веніамина мц. Агаѳоники. ◍ |
| | **Вск.** | 14 | 27 | **Нед. 22-я, св. От. 7 Всел. соб.** п. Параскевы. п. кн. Николы. |
| | Пон. | 15 | 28 | п. Евѳимія новаго, Іоанна, еп. сузд. |
| | Втр. | 16 | 29 | м. Лонгина сотника. |
| | Срд. | 17 | 30 | п. Осіи, им. Андрея крит. м: Космы и Даміана безср. ☽ |
| | Чтв. | 18 | 31 | Ап. и Евангел. Луки. м. Марина. |
| | Пят. | 19 | 1 | п. Іоиля м. Уара блж. Клеопатры и Іоанна. п. Іоанна рыльск. |
| | Суб. | 20 | 2 | вм. Артемія. |
| | | | Ноябрь. | |
| ♔ | **Вск.** | 21 | 3 | **Нед. 23-я,** п. Иларіона Вел. |
| ⊛ | **Пон.** | 22 | 4 | Праздн. **Казанской ик. БМ.** ради изб. отъ ляховъ въ 1612 г. |
| | Втр. | 23 | 5 | Ап. Іакова бр. Госп. |
| | Срд. | 24 | 6 | м. Ареѳы. мц. Синклитикіи. ик. БМ. „Всѣхъ скорбящ. радости“, |
| | Чтв. | 25 | 7 | м: Маркіана, Мартирія и Анастасія. |
| | Пят. | 26 | 8 | вм. Дмитрія селунск. |
| | Суб. | 27 | 9 | м. Нестора сол. мц. Капетолины. ◎ |
| | **Вск.** | 28 | 10 | **Нед. 24-я,** м. Неониллы. вмц. Параскевы (Пятницы). св. Дмитрія митр. ростовск. |
| | Пон. | 29 | 11 | пмц. Анастасіи римл, п: Анны, Авраамія ростов. чудотвор. |
| | Втр. | 30 | 12 | свм. Зиновія. еп. егейск. м. Зиновіи. |
| | Срд. | 31 | 13 | Ап. Стахія, Амплія. п. Спиридона. |

1912 г. **ОКТЯБРЬ.** 31 день.

## Дни кончины замѣчательныхъ людей.

**1.** Филаретъ Романовъ, 3 патр. рус.—1633. Сумароковъ А. П., пис.—1777. **3.** Дмитріевъ И. И., баснот.—1837. **4.** Грановскій Тр. Н., проф.—истор.—1855. Соловьевъ С. М., истор.—1879. **5.** кн. Потемкинъ-Тавр., Г. А.,—1791. **6.** Корниловъ В., адмиралъ—1854. **10.** Стасовъ В. В., писат.—1906. Весловскій А. Н., ист. лит.,—1906. **15.** Адріанъ, 10-й патр. русск.—1700. Драгомировъ М., ген., воен. писат.—1905. **16.** гр. Минихъ Б. Х., фельдм.—1766. Никитинъ И., поэтъ—1861. **20.** Императоръ Александръ III—1894. Пржевальскій Н. М., знам. путешест. географ. и натур.—1888. **21.** кн. Меньшиковъ А. Д., сотруд. Петра I—1729. **25.** Чайковскій П., композ.—1893. **27.** Несторъ лѣтоп.—1116. **28.** Капнистъ В. В., поэтъ—1824. **29.** Ал-дръ Михаил. Вел. кн. тверск., въ Ордѣ—1339. Кольцовъ А. В., поэтъ-прасолъ—1842. **30.** Котляревскій П. П., поэтъ—1838. **31.** Колюшевскій П. П., послѣдн. кошев. атаманъ—1803.

## Хронологія замѣчательныхъ событій.

1. Набѣгъ Запорожцевъ на Константинополь—1624. 2. Покореніе Казани—1552. 4. Учрежд. Воен. Академіи—1839. 6. Битва при Тарутинѣ—1812. Битва подъ Лейпцигомъ—1813. 8. Битва Наваринская—1827. Соб. въ Брестѣ (нач. Уніи)—1596. 11. Выходъ франц. изъ Москвы—1812. Пріобр. Нотебурга (Шлюсс.)—1702. 12. Миръ Россіи съ Перс. въ Гулистанѣ—1813. 13. Битва подъ Мал. Ярославц. —1812. 17. Высочайшій Манифестъ о дарованіи населенію незыбл. основъ гражд. свободы—1905. 19. Осн. Царско-Сельск. Лицея —1811. 21. Принятіе Петромъ I титула „Императоръ“—1721. 23. Освобожд. Москвы отъ поляк.—1612. 25. Учр. Артил. и Инжен. кад. корп.—1762. 26. Покореніе Сибири—1582. 29. Взятіе Суворовымъ Варшавы—1794.

## Ярмарки.

1) Съ 22 по 29 въ сел. Краснополянскомъ, Медвѣж. уѣз.; 2) со 2 съ 14-ти дневн. срок. въ г. Ставрополѣ; 3) съ 15 съ 7-ми дневн. срок. въ сел. Большеджалгинскомъ, Благ. уѣз.; 4) съ 22 по 29—Богородицкомъ, Медвѣж. уѣз.; 5) съ 10 по 24—Александровскомъ, Алекс. уѣз., 6) съ 8 по 22—Воронцово-Александровскомъ, Свято-Крест. уѣз.; 7) съ 9 съ 7-ми дневн. срок.—Кистинскомъ, Благод. уѣз.; 8) съ 9 по 18—Владимировскомъ, Свято-Крестов. у.; 9) преобразов. съ 1 октяб. въ 2-хъ недѣльную Песчанокопскомъ, Медвѣж. уѣз.; 10) съ 5 съ 7-ми днев. срок.—Сотниковскомъ, Благ. уѣз.

**Сроки полученія % по купонамъ.** 5% V займа 1854 г. (кред.). 4% внут. займа 1887 г. (1 вып.).

Праз. зп. | Дни недѣли. | Стиль. Старый. | Стиль. Новый. | ГРУДЕНЬ. **Ноябрь.** ПАДОЛИСТЪ. | 30 дней. СТРѢЛЬЦА ♐

Съ 1-го по 30 нояб. дня убудетъ 1 ч. 18 мин.

| | | | | |
|---|---|---|---|---|
| | Чтв. | 1 | 14 | св. безсребр. Косьмы и Даміана. мц. Іуліаніи. м. Ерминингельда. |
| | Пят. | 2 | 15 | м: Елпидифора, Анемподиста. |
| | Суб. | 3 | 16 | Обнов. храма вм. Георгія въ Лиддѣ. м. Аттика. |
| | **Вск.** | 4 | 17 | **Нед. 25-я.**—п. Іоанникія Вел. м. Никандра. ☽ |
| | Пон. | 5 | 18 | м. Галактіона и мц. Епистимы. |
| | Втр. | 6 | 19 | п. Павла исповѣд. мц. Александры, Клавдіи, Аѳанасіи, Матроны. |
| | Срд. | 7 | 20 | м. Никандра, Маманта, Лонгина, Валерія. |
| ✠ | Чтв. | 8 | 21 | Соборъ Архистратига Михаила и пр. силъ безплотныхъ. |
| | Пят. | 9 | 22 | м. Онисифора, п: Матроны, Ѳеоктисты, Евстоліи. |
| | Суб. | 10 | 23 | Ап. Олимпа. кн. Константина. |
| | **Вск.** | 11 | 24 | **Нед. 26-я.**—вм. Мины. м. Виктора. м. Стефаниды. ♍ |
| | Пон. | 12 | 25 | свт. Іоанна милост. |
| ✠ | Втр. | 13 | 26 | свт. Іоанна Златоустаго. м. Антонина. мц. Манеѳы. |
| ♔ | **Срд.** | 14 | 27 | Ап. Филиппа. |
| | Чтв. | 15 | 28 | м: Гурія, Самона и Авива. |
| | Пят. | 16 | 29 | Апост. и Евангел. Матѳея. |
| | Суб. | 17 | 30 | свт. Григорія неокесар. п. Никона радонеж. |
| | **Вск.** | 18 | 1 Декабрь. | **Нед. 27-я.**—м. Платона, Закхея діакона. Варула отрока. ☾ |
| | Пон. | 19 | 2 | п: Варлама и Іоасафа, царев. индійск. и Авенира. |
| | Втр. | 20 | 3 | п. Григорія декаполита, мц: Ѳеклы и Анны. п. Діодора. |
| ✠ | **Срд.** | 21 | 4 | **ВВЕДЕНІЕ ВО ХРАМЪ ПРЕСВЯТЫЯ Б-ЦЫ.** |
| | Чтв. | 22 | 5 | Ап: Филимона, Архиппа. мц. Кикиліи (Цициліи). вкн. Михаила твер. |
| | Пят. | 23 | 6 | вкн. Александра (Алексія) нов. свт. Митрофана (Макарія), еп. воронеж. |
| | Суб. | 24 | 7 | вмц. Екатерины и мц. Августы. м. Порфирія. |
| | **Вск.** | 25 | 8 | **Нед. 28-я.** свм. Климента, Петра александр. ♎ |
| | Пон. | 26 | 9 | Освящ. храма вм. Георгія въ Кіевѣ. п. Алипія. свт. Иннокентія, еп иркутск. |
| | Втр. | 27 | 10 | вм. Іакова, перс. обр. мощ. кн. Всеволода (Гавріила), ик. ВМ. Знаменіе, Курской. |
| | Срд. | 28 | 11 | пм. Стефана. |
| | Чтв. | 29 | 12 | Нектарія печ. |
| | Пят. | 30 | 13 | Ап. Андрея первозваннаго. |

1912 г. **НОЯБРЬ.** 30 дней.

## Дни кончины замѣчательныхъ людей.

**2.** Голицына кнг. Ек. Д., покровит. просвѣщ.—1761.—Сѣченовъ И. М., физіологъ—1905. **4.** Демидовъ П., жертвов.—1786. Каразинъ В. Н., благотвор. просвѣщ.—1842. **6.** Екатерина II Импер., род. 21 апр. 1729—1796. Кн. Воронцовъ М. С., ген.-фельдмаршалъ —1856. Градовскій А. Д., изслѣдоват. русск. госуд. права—1889. **8.** Рубинштейнъ, А. Г., композ.—1894. **9.** Дорошенко П., гетманъ малорос.—1698. Крыловъ И. А., баснописецъ, род. 2 февр. 1768—1844. Семеновъ Н. П., дѣятель крест. реформы—1904. **10.** Пальмъ А. И., писат.,—1885. **11.** Платонъ (Левшинъ), митр. моск., род. 29 іюня 1737—1812. **13.** Изяславъ II Мстиславовичъ В. кн. кіевск. —1154. Корфъ Н. А., педагогъ—1883. **14.** Галаховъ А. Д., учен. литераторъ—1892. **16.** Бэръ К. М., натуралистъ—1876. **17.** Добролюбовъ Н. А., крит.—1861. **19.** Александръ I Импер.—1825 въ Таганрогѣ. Филаретъ (Дроздовъ), митр. моск., р. 26 окт. 1782—1867. **21.** Фетъ (Шеншинъ) А. А., поэтъ—1892. **23.** Пироговъ П. И., знам. хирургъ—1881. Барсуковъ Н. П., археографъ и историкъ —1906. **27.** Стефанъ Яворскій—1722. Берингъ, морепл.—1741. Тихонравовъ Н. С., истор. русск. литер.—1893. **29.** Іоасафъ, 4-й патр. русскій—1642.

## Хронологія замѣчательныхъ событій.

1. Открытіе Николаевской ж. д.—1851. 3. Битва подъ Краснымъ—1812. 4. Основаніе Академіи художествъ—1764. 5. Учрежд. Казанск. и Харьковск. университетовъ—1804. 6. Взятіе крѣп. Карса —1877. 7. Сверженіе татарскаго ига—1480. 8. Учрежд. управленія губерній—1815. 12. Бракъ Іоанна III съ цар. Софіей и принятіе герба двухглаваго орла—1472. 15. Раздѣленіе Русской іерархіи на Кіевскую и Московскую—1415. 16. Перех. Наполеона I черезъ Березину—1812. 18. Учр. Сухопутнаго шляхетскаго (1-го кадетскаго) корпуса—1731. Битва при Синонѣ—1853. 19. Битва при Нарвѣ—1700. Восшеств. на престолъ Николая I—1825. 20. Введ. прививанія оспы—1768. Уложеніе о гласномъ судопр.—1864. 21. Битва при Аустерлицѣ —1805. 26. Учрежд. воен. Акад.—1832. 28. Взятіе Плевны—1877.

## Ярмарки.

Съ 1-го по 14-е въ сел. Благодарномъ, Благодарнскаго уѣзда.

**Сроки полученія % по купонамъ.** 5% съ выигрышами листы дворянскаго Зем. Банка. 4½%, 4% и 3½% (1897 г.) закл. листы Двор. зем. банка.

# Декабрь.

СТУДЕНЬ. — ГРУДЗЕНЬ.

31 день. — КОЗЕРОГА ♑

Съ 1-го 31-е декаб. дня прибуд. 28 м.

| Праздн зн. | Дни недѣли. | Стиль: Старый. | Стиль: Новый. | |
|---|---|---|---|---|
| | Суб. | 1 | 14 | пр. Наума. пр. Филарета милостиваго. |
| | **Вск.** | 2 | 15 | **Нед. 29-я.**—пр. Аввакума. Соломона, арх. ефес. |
| | Пон. | 3 | 16 | пр. Софоніи. п. Саввы звенигордск. ☽ |
| | Втр. | 4 | 17 | вмц. Варвары и мц. Іуліаніи. п. Іоанна Дамаскина, Іоанна. |
| | Срд. | 5 | 18 | п. Саввы освящ. |
| ✠ | **Чтв.** | 6 | 19 | **Свт. Николая Муръ ликійскихъ чудотворца.** блж. Максима митр. |
| ✠ | Пят. | 7 | 20 | свт. Амвросія, еп. медіоланск. п. Нила столб. |
| | Суб. | 8 | 21 | Ап: Сосѳена, Аполлоса, Онисифора. |
| | **Вск.** | 9 | 22 | **Нед. 30-я.**—Зачатіе св. Анною Пресв. Богородицы. прп. Анны. ик. БМ. „Нечаянная радость“. |
| | Пон. | 10 | 23 | м: Мины, Ермогена и Евграфа. блж.: Стефана и Ангелины Бранковичей сербскихъ. |
| | Втр. | 11 | 24 | п. Даніила и Луки. ♋ |
| | Срд. | 12 | 25 | свт. Спиридона и свм. Александра, еп. іерус. |
| | Чтв. | 13 | 26 | м: Евстратія, Авксентія, Евгенія, Мардарія и Ореста. м. Лукіи. |
| | Пят. | 14 | 27 | м: Ѳирса, Филимона, Аполлонія. |
| | Суб. | 15 | 28 | свм. Елевѳерія и мц. Аѳіп. п. Павла латрс. |
| | **Вск.** | 16 | 29 | **Нед. 31-я,** блж. Ѳеофаніи царицы. |
| | Пон. | 17 | 30 | прор. Даніила и 3-хъ отроковъ: Ананіи, Азаріи и Мисаила. ☾ |
| | Втр. | 18 | 31 | м: Севастіана, Викторина, мц. Зои. |
| | Срд. | 19 | 1 | м: Вондфатія, п. Иліи муромца. |
| | Чтв. | 20 | 2 | свм. Игнатія богоносца. ик. БМ. „Спасител. утопающихъ“. |
| | Пят. | 21 | 3 | свт. Петра мц. Іуліаніи. св. Іуліаніи кнг. |
| | Суб. | 22 | 4 | вмц. Анастасіи узорѣшит. |
| | **Вск.** | 23 | 5 | **Нед. 32-я, предъ Рождествомъ Христовымъ.**—10-ти м. критскихъ: п. Павла и Нифонта. |
| | Пон. | 24 | 6 | пмц. Евгенія. м. Клавдіи. |
| ✠ | **Втр.** | 25 | 7 | **РОЖДЕСТВО І. ХРИСТА** и поклоненіе волхвовъ. Воспоминаніе избавленія церкви и державы россійск. отъ нашест. французовъ (1812 г.). ♍ |
| | **Срд.** | 26 | 8 | Соборъ Пр. Богородицы. Память прв. Іосифа. п. Давида царя ик. БМ. „Трехъ радос.“. |
| | **Чтв.** | 27 | 9 | Ап. и првм. Стефана архидіак. п. Ѳеодора начерт. |
| | Пят. | 28 | 10 | мм. 20,000 въ Никомидіи. мц. Агаѳіи, Домны, Ѳеофилы. |
| | Суб. | 29 | 11 | 14-ти тысячъ младенц. въ Виѳлеемѣ избіенныхъ. |
| | **Вск.** | 30 | 12 | **Нед. 33-я,** мц. Анисіи солунской. м. Зотика сиропителя. |
| | Пон. | 31 | 13 | п. Меланіи римлянын (въ Іерусалимѣ). |

Янв. 1913 г.

1912 г. **ДЕКАБРЬ.** 31 день.

## Дни кончины замѣчательныхъ людей.

**1.** Фонвизинъ Д. И., писат.—1792. **3.** Василій III, В. кн. моск. —1533. Румянцевъ-Зад. П. А., фельдм.—1796. **4.** Третьяковъ П. М., основ. картин. гал. въ Москвѣ—1898. **5.** Иванъ Федоровъ, діак., моск. первопечат.—1583. **6.** Данилевскій Г. П., писат. роман.—1890. **7.** Аксаковъ К. Ф., публ., глава славяноф.—1860. Кириллъ, 3-й митроп. кіевск.—1280. Погодинъ М. П.—1875. **9.** Лагоріо Л. Ф., художникъ —1905. Анастасій (Братановскій), арх. астр.—1806. **10.** Кн. Голицынъ М. М.—1730. **11.** Кн. Щербатовъ М. М., истор.—1790. **12.** Лорисъ-Меликовъ М. Т., госуд. дѣятель—1888. Боткинъ С. П., изв. врачъ—1889. **14.** Димитрій (Сѣченовъ), митр. новг., проповѣдн.— 1767. **15.** Гр. Милорадовичъ М. А.—1825. Калачевъ Н. В., юристъ, основ. археолог. института—1885. Эминъ Н. І., проф., зпатокъ армян. письменности—1890. **17.** Кипріанъ, 1-й арх. сибир.—1635. **18.** Павлюкъ, гетманъ малорос.—1637. Полуботокъ Павелъ, наказной гетманъ малорос.—1724. Дамаскинъ (Семеновъ-Рудневъ), еп. нижегор.—1795. **20.** О. Іоаннъ Сергіевъ Кронштадтскій—1908. Остроградскій М., матем. —1861. **22.** Григоровичъ Д. В., писат.—1899. **24.** Гр. Орловъ-Чесменскій А. Г.—1808. Горбуновъ И. Ф., артистъ и знам. разсказч.— 1895. **25.** Императрица Елисавета Петровна—1761. **27.** Святославъ II Ярослав., кн. Черниг. и В. кн. кіев.—1176. Некрасовъ Н. А., поэтъ—1877. **29.** Гр. Уваровъ А. С., археол.—1887. **31.** Макарій, митр. моск.—1564. Каразинъ Н. Н., худож. пис.—1908.

## Хронологія замѣчательныхъ событій.

2. Присоед. Мингрелія—1803. 3. Взятіе Браилова 1809.—6. Разор. Кіева Батыемъ—1240. Основ. Коммерч. учил.—1772. Взятіе Очакова—1788. 14. Присоед. Литвы 1795. 15. Учреж. Морск. Кад. корп.—1752. 16. Дозв. печатать газеты—1702. 17. Прин. Іоанномъ IV царск. титула—1547. 18. 1-е разд. Россіи на губ.—1708. 20. Уничт. внутр. таможенъ—1753. 27. Низлож. патріарха Никона—1666. Открыт. Академ. наукъ—1725. 29. Введ. ассигн.—1768. Миръ въ Ясскахъ—1791. 31. Введеніе счета на серебро.

**Сроки полученія %% по купонамъ.** 4% Государ. рента. 4% внутр. займа 1891 г. (2 выпускъ).

**Выдача выигрышей** по 5% билет. внутрен. съ выигрыш. II займа.

# КАЛЕНДАРИ ИНОВѢРЦЕВЪ ВЪ РОССІИ на 1912 годъ.

## АРМЯНО-ГРИГОРІАНСКІЙ.

| | | | |
|---|---|---|---|
| Новый годъ, 3-й д. Рожд. поста | Вс. | 1 | Янв. |
| Рождество и Крещен. Господне | Пт. | 6 | „ |
| Рожд. св. Іоанна Предтечи | Сб. | 14 | „ |
| Загов. поста (Арачаворацъ) | Вс. | 15 | „ |
| Заговѣніе на Великій постъ | Вс. | 5 | Фев. |
| Срѣтеніе Госп. (Тярынъ-арачъ) | Вт. | 14 | „ |
| Св. Григорія, просв. Арменіи | Сб. | 10 | Мар. |
| Входъ Іисуса Христа въ Іерус. | Вс. | 18 | „ |
| **ПАСХА ХРИСТОВА** (Затикъ) | Вс. | 25 | „ |
| Усѣкновеніе главы Іоанна Крест. | Сб. | 31 | „ |
| Благовѣщ. Пр. Бог. (Аветуманъ) | Сб. | 7 | Апр. |
| 3-ое вос. по Пасхѣ (Всѣхъ церквей) | Вс. | 8 | „ |
| 4-ое воск. по Пасхѣ (Красное) | Вс. | 15 | „ |
| Вознесен. Господне (Амбарцумъ) | Чт. | 3 | Мая. |
| 2-е вербное (Цвѣтоносное) | Вс. | 6 | „ |
| Сошеств. Св. Духа (Огегалустъ) (загов. на Ильинъ постъ) | Вс. | 13 | „ |
| Св. прр. Иліи (начало свадебъ) | Вс. | 20 | Мая. |
| Св. Іоанна Предтечи (пер. мощ.) | Чт. | 24 | „ |
| Загов. на постъ Св. Григорія | Вс. | 3 | Іюня. |
| Преображ. Господне (Вардаваръ) | Вс. | 1 | Іюля. |
| Заговѣніе на Успенскій постъ | Вс. | 5 | авг. |
| Усп. Пр. Богор. (освящ. виногр.) | Вс. | 12 | „ |
| Св. Іоанна Предтечи | Чт. | 30 | „ |
| Рождество Пресв. Богородицы | Сб. | 8 | Сент. |
| Заговѣніе на Воздвиж. постъ | Вс. | 9 | „ |
| Воздвиж. Кр. Госп. (Хачверацъ) | Вс. | 11 | „ |
| Поминов. усопшихъ (мерелоцъ) | Пн. | 16 | „ |
| Загов. на постъ явл. св. Креста на горѣ Варакѣ | Вс. | 23 | „ |
| Явл. св. Креста на горѣ Варакѣ | Вс. | 30 | „ |
| Заговѣніе на постъ Иснакацъ | Вс. | 18 | Нбр. |
| Введеніе во храмъ Пр. Богор. | Ср. | 21 | „ |
| Заговѣніе на Рождеств. постъ | Сб. | 29 | Дек. |

## РИМСКО-КАТОЛИЧЕСКІЙ.

| | | | |
|---|---|---|---|
| Новый годъ Обрѣз. Господне | Вс. | 1 | Янв. |
| Навечеріе Богоявленія | Чт. | 5 | „ |
| Богоявленіе Господне | Пт. | 6 | „ |
| Семидесятница | Вс. | 22 | „ |
| Обрученіе Пресв. Дѣвы Маріи | Пн. | 23 | „ |
| Шестидесятница | Вс. | 29 | „ |
| Навечеріе Срѣтенія | Ср. | 1 | Февр. |
| Срѣтеніе Господне | Чт. | 2 | „ |
| Пепельная среда (нач. Вел. поста) | Ср. | 8 | „ |
| Вербная недѣля | Вс. | 18 | Мар. |
| Іосифа обручника | Пн. | 19 | „ |
| Великій Четвергъ | Чт. | 22 | „ |
| Великая Пятница | Пт. | 23 | „ |
| Великая Суббота | Сб. | 24 | „ |
| **ВОСКРЕСЕНІЕ ХР. (ПАСХА)** Благовѣщ. Пр. Дѣвы Маріи | Вс. | 25 | „ |
| 2-й день Пасхи | Пн. | 26 | „ |
| Бѣлая нед. | Вс. | 1 | Апр. |
| Вознесеніе Господне, Обрѣтеніе чест. Креста Госп. | Чт. | 3 | Мая. |
| Пятидесятница. Сош. Св. Духа | Вс. | 13 | „ |
| 2-й день Пятидес. День Св. Духа | Пн. | 14 | „ |
| Св. Троицы | Вс. | 20 | „ |
| Праздникъ Тѣла Господня | Чт. | 24 | „ |
| Рождество Іоанна Крестителя | Вс. | 24 | Іюня. |
| Св. Апп. Петра и Павла | Пт. | 29 | Іюн. |
| Посѣщеніе Пресв. Дѣвы Маріи | Пн. | 2 | Іюл. |
| Пр. Дѣвы Маріи Шкаплерной | Пн. | 16 | „ |
| Маріи Магдалины | Вс. | 22 | „ |
| Преображеніе Господне | Пн. | 6 | Авг. |
| Успеніе Пресв. Дѣвы Маріи | Ср. | 15 | „ |
| Усѣкнов. главы Іоанна Предт. | Ср. | 29 | „ |
| Навечеріе (Строгій постъ) | Пн. | 7 | Сен. |
| Рождество Пр. Дѣвы Маріи | Сб. | 8 | „ |
| Воздвиженіе Креста Господня | Пн. | 14 | „ |
| Михаила Архангела | Сб. | 29 | „ |
| Всѣхъ Святыхъ | Сб. | 1 | Нбр. |
| Поминовеніе всѣхъ усопшихъ | Пн. | 2 | „ |
| Введеніе во храмъ Пр. Богор. | Ср. | 21 | „ |
| Андрея ап. (Строгій постъ) | Пт. | 30 | „ |
| Недѣля 1-я Адвента | Вс. | 2 | Дек. |
| Строгій постъ | Ср. | 5 | „ |
| Непорочное зачатіе Пр. Д. Мар. | Сб. | 8 | „ |
| Недѣля 2-я Адвента | Вс. | 9 | „ |
| Недѣля 3-я Адвента | Вс. | 16 | „ |
| Недѣля 4-я Адвента | Вс. | 23 | „ |
| Навечеріе Рожд. Хр. (Строг. п.) | Пн. | 24 | „ |
| **РОЖДЕСТВО ХРИСТОВО** | Вт. | 25 | „ |
| 2-й день празд. Стефана первом. | Ср. | 26 | „ |
| Іоанна ап. и евангел. | Чт. | 27 | „ |

# ЕВРЕЙСКІЙ.

Постъ Эсфири—Февраля 16.
Пуримъ Аманъ—Февраля 19.
Первые дни Пасхи—Марта 20—21.
Холъ Гамоедъ—Марта 22—25.
Послѣдніе дни Пасхи—Марта 26—27.
Швуойсъ. (Пятидесятница)—Мая 9—10.
Шиво Оссоръ Бетамузъ. Постъ. Разрушеніе Іерусалима—Іюня 19.
Тишо Беовъ. Постъ—Іюля 10.
Новый годъ (Рошъ Гашоно) 5673 г. Ав. 30.
Гедалія. (Постъ)—Сентября 2.
Очищеніе. (Помъ Кипуръ). Сентября 8.
Первые дни Кущи (Сукойсъ)—Сент. 13—14.
Шмини Адересъ—Сентября 20.
Симхасъ Тойро. (Радость о Законѣ)—Сен. 21.
Обновленіе. (Ханука)—Ноября 22—29.
Ассоро Бетевейсъ. (Постъ). Обложеніе Іерусалима—Декабря 7.

# МАГОМЕТАНСКІЙ.

На 1330—1331 годъ. ГИДЖРЪ (Эмиграц. Магомета изъ Мекки въ Медину). Начало 1330 года по эрѣ Гиджръ-Мухррамъ—1-й мѣсяцъ 10 декабря 1911 года.

Сафаръ (2-й мѣсяцъ 29 дней)—Пон. 9 Янв.
Рабигуль-Эвель (3-й мѣс. 30 дн.)—Вт. 7 Фев.
День праздника „Мавлюде-Нняби", въ честь рожденія прор. Магомета—Суб. 18 Фев.
Джемадуль-Эвель (5-й мѣс. 30 д.)—Пон. 6 Апр.
Джемадуль-Ахиръ (6-й мѣс. 29 д.)—Вос. 6 Мая.
Раджабъ (7-й мѣсяцъ 30 дней)—Пон. 4 Іюня.
День праздника Вознесенія прор. Магомета на небо—Суб. 30 Іюня.
Рамазанъ (9-й мѣс. 30 д.) постъ—Чет. 2 Авг.
День праздника Явмуль Кадръ—Втр. 28 Авг.
Зуль Кааде (11-й мѣс. 30 дн.)—Вос. 30 Сен.
День праздника Арафа—Среда 7 Нояб.
День праздника Ашура—Пятн. 7 Декабря.

# Предсказанія календаря графа Брюса на 1912 годъ.

**1912 годъ находится подъ покровительствомъ Юпитера.**

## Предсказанія общія.

**Весна**—сначала дождливая и вѣтреная, но къ концу самая лучшая.

**Лѣто**—сырое съ умѣренными жарами.

**Осень**—благополучная какъ для сѣянія, такъ и для сбора земныхъ плодовъ.

**Зима**—съ начала и до конца холодная.

## Предсказанія частныя.

Въ началѣ года хлѣбъ дешевъ, въ концѣ зимы вздорожаетъ; много винограду и всякихъ плодовъ.

Великая война между просвѣщенными государствами.

Открытіе измѣны.

Морское сраженіе.

## Повседневныя перемѣны погоды въ 1912 году.

**Январь.** 1 сильный и пронзительный вѣтеръ съ сильнымъ ночнымъ морозомъ. 14 потише съ солнечнымъ сіяніемъ; снѣгу немного; потомъ посредственно холодно. 20 мрачно, вѣтрено и туманно.

**Февраль.** 1 жестокій холодъ, вѣтрено, буря, погода и морозы, потомъ тише, облачно и влажно. 19 и 26 пріятная погода.

**Мартъ.** 1 облачно, влажно, потомъ солнечное сіяніе. 10 туманно. 11 сильный морозъ. 12 вѣтрено. 19 и 20 морозы; затѣмъ оттепель. Съ 27 до конца непріятная погода.

**Апрѣль.** 1 склонно къ бурѣ и граду. 6 пріятная и плодоносная погода. Съ 12 дождь по утрамъ. Съ 22 до конца холодно.

**Май.** 1 благопріятный воздухъ, ночи холодныя. Съ 16 частые дожди. Съ 20 вѣтеръ, облачно, небольшіе дожди, потомъ теплый воздухъ. 28 помѣщается солнечное сіяніе съ дождемъ.

**Іюнь.** 1 вѣтрено, градъ, облачно, ненастье. 9 сухо, умѣренно, облачно, затѣмъ ясно, теплая погода. 22 дождевыя облака. 26 солнечное сіяніе. 29 тучи съ громомъ.

**Іюль.** 1 жаркій западный вѣтеръ. 3, 5 и 9 солнечное сіяніе, громъ и вѣтеръ. 10 пріятная погода съ дождевыми облаками. 17 пріятная погода. 22 и 23 вѣтеръ и дождь. 26 и 27 вѣтеръ и дождь, затѣмъ хорошая погода.

**Августъ.** 1 жаръ, солнечное сіяніе. 5 тучи, громъ. 10 умѣренный жаръ. 14 вѣтеръ. 15, 16 и 17 сильный дождь съ громомъ. 22 тихая погода. 24 жаръ съ вѣтромъ. 28 дурная погода.

**Сентябрь.** 1 буря съ вѣтромъ. 5 тихая погода, сильное сіяніе, затѣмъ дождь. 7 вѣтеръ. 11 дождь и холодъ, потомъ холодныя ночи. 24, 26 и 27 холодно. 28 вѣтеръ и тепло.

**Октябрь.** 1 солнечное сіяніе. 4 мрачно. 6 и 7 дождь. 10 морозно ночью и сухо. 15 и 22 непріятная погода. 23 умѣренно и облачно. 27 и 28 дождь и снѣгъ. 30 и 31 перемѣняются снѣговыя облака.

**Ноябрь.** 1 морозъ, затѣмъ ненастье, вѣтеръ, снова морозы. 7 потише, затѣмъ морозы и вѣтеръ. 19 западный вѣтеръ со снѣгомъ. 24 солнечное сіяніе, затѣмъ вѣтеръ, туманъ, мокро.

**Декабрь.** 1 тепло и облачно. 9 ясно, затѣмъ туманно. 16 тихо. 17 снѣжно. 21 хорошая погода. 25 холодная погода до конца.

# Россійскій Императорскій Домъ.

Его Императорское Величество, Государь Императоръ Николай Александровичъ, Самодержецъ Всероссійскій, родился въ 1868 г., 6 мая (тезоименитство 6 декабря).

*Августѣйшая Родительница Государя Императора,*

Ея Императорское Величество, Государыня Императрица Марія Ѳеодоровна, родилась въ 1847 г., 14 ноября (тезоименитство 22 іюля); была въ супружествѣ съ Императоромъ Александромъ III (въ Бозѣ почилъ 20 октября 1894 г.).

*Августѣйшая Супруга Государя Императора,*

Ея Императорское Величество, Государыня Императрица Александра Ѳеодоровна, родилась въ 1872 г., 25 мая (тезоименитство 23 апрѣля); въ супружествѣ съ 14 ноября 1894 г. Дочь Великаго Герцога Гессенскаго Людвига IV и Супруги Его Великой Герцогини Алисы.

Его Императорское Высочество, Наслѣдникъ Цесаревичъ и Великій Князь Алексѣй Николаевичъ, род. въ 1904 г., 30 іюля (тезоим. 5 октября).

*Августѣйшія Дочери Государя Императора:*

Ея Императорское Высочество, Великая Княжна Ольга Николаевна, род. въ 1895 г., 3 ноября (тезоим. 11 іюля).

Ея Императорское Высочество, Великая Княжна Татіана Николаевна, род. въ 1897 г., 29 мая (тезоим. 12 января).

Ея Императорское Высочество, Великая Княжна Марія Николаевна, род. въ 1899 г., 14 іюня (тезоим. 22 іюля).

Ея Императорское Высочество, Великая Княжна Анастасія Николаевна, род. въ 1901 году, 5 іюня (тезоим. 22 декабря).

*Августѣйшій Братъ Государя Императора,*

Его Императорское Высочество, Великій Князь Михаилъ Александровичъ, род. въ 1878 г., 22 нояб. (тез. 22 нояб.).

*Августѣйшія Сестры Государя Императора:*

Ея Императорское Высочество, Великая Княгиня Ксенія Александровна (см. далѣе).

Ея Императорское Высочество, Великая Княгиня Ольга Александровна, род. въ 1882 г., 1 іюня (тезоим. 11 іюля); въ супружествѣ съ 27 іюля 1901 г. съ Его Высочествомъ Принцемъ Петромъ Александровичемъ Ольденбургскимъ.

*Августѣйшіе Дяди и Тетки Государя Императора:*

Ея Императорское Высочество, Великая Княгиня Марія Павловна, род. въ 1854 г., 2 мая (тезоим. 22 іюля); была въ супружествѣ съ Его Императорскимъ Высочествомъ, Великимъ Княземъ Владиміромъ Александровичемъ († 4 февр. 1909 г.). *У нея дѣти:*

Его Императорское Высочество, Великій Князь Кириллъ Владиміровичъ,

род. въ 1876 г, 30 сентября (тезоим. 11 мая); Супруга Его, Ея Императорское Высочество Великая Княгиня Викторія Ѳеодоровна, род. въ 1876 г., 12 ноября (тез. 1 іюня) *У нихъ дѣти:* Ея Высочество Княжна Марія Кирилловна, род. въ 1907 г., 20 января (тез. 22 іюля) и Ея Высочество, Княжна Кира Кирилловна, род. въ 1909 г., 26 апрѣля (тезоим. 28 февраля);

Его Императорское Высочество, Великій Князь Борисъ Владиміровичъ, род. въ 1877 г, 12 ноября (тез. 2 мая);

Его Императорское Высочество, Великій Князь Андрей Владиміровичъ, род. въ 1879 г., 2 мая (тез. 30 нояб);

Ея Императорское Высочество, Великая Княгиня Елена Владиміровна, род. въ 1882 г., 17 января (тезоим. 21 мая); въ супружествѣ съ 16 августа 1902 г. съ Его Королевскимъ Высочествомъ Королевичемъ Греческимъ Николаемъ Георгіевичемъ.

Ея Императорское Высочество, Великая Княгиня Елисавета Ѳеодоровна, род. въ 1864 г., 20 октября (тез. 5 сентября); была въ супружествѣ съ Его Императорскимъ Высочествомъ, Великимъ Княземъ Сергіемъ Александровичемъ († 4 февраля 1905 г.).

Его Императорское Высочество, Великій Князь Павелъ Александровичъ, род въ 1860 г, 21 сентября (тез. 29 іюня); былъ въ супружествѣ съ Ея Императорскимъ Высочествомъ, Великою Княгинею Александрою Георгіевною († 12 сентября 1891 г.). *У него дѣти:*

Его Императорское Высочество, Великій Князь Димитрій Павловичъ, род. въ 1891 г., 6 сентября (тезоим. 21 сентября);

Ея Императорское Высочество, Великая Княгиня Марія Павловна, род. въ 1890 г., 6 апрѣля (тезоим. 22 іюля); въ супружествѣ съ 20 апрѣля 1908 г. съ Его Королевскимъ Высочествомъ Принцемъ Вильгельмомъ Шведскимъ, Герцогомъ Сюдерманландскимъ.

Ея Императорское Высочество, Великая Княгиня Марія Александровна, род. въ 1853 г., 5 октября (тезоим. 22 іюля); была въ супружествѣ съ Его Королевскимъ Высочествомъ, Принцемъ Альфредомъ-Эрнестомъ-Альбертомъ Великобританскимъ, Герцогомъ Саксенъ-Кобургъ-Готскимъ.

Его Императорское Высочество, Великій Князь Николай Константиновичъ, род. въ 1850 г., 2 февраля (тез. 6 декабря).

Его Императорское Высочество, Великій Князь Константинъ Константиновичъ, род. въ 1858 г., 10 августа (тезоим. 21 мая); Супруга Его, Ея Императорское Высочество, Великая Княгиня Елисавета Маврикіевна, род. въ 1865 г., 13 января (тез. 5 сентября). *У нихъ дѣти:* Ихъ Высочества: Князь Іоаннъ Константиновичъ, род. въ 1886 г., 23 іюня (тез. 24 іюня); Супруга Его, Ея Королевское Высочество, Княгиня Елена Петровна, род. въ 1884 г., 23 октября (тезоим. 21 мая); Князь Гавріилъ Константиновичъ, род. въ 1887 г., 3 іюля (тезоим. 13 іюля); Князь Константинъ Константиновичъ, род. въ 1890 г., 20 декабря (тезоим. 21 мая); Князь Олегъ Константиновичъ, род. въ 1892 г., 15 ноября (тезоим. 20 сентября); Князь Игорь Константиновичъ, род. въ 1894 г., 29 мая (тезоим. 5 іюня); Князь Георгій Константиновичъ, род. въ 1903 г., 23 апрѣля (тезоим. 23 апрѣля); Княгиня Татіана Константиновна, Княгиня Багратіонъ-Мухранская, род. въ 1890 г., 11 января (тез. 12 января) *); Княжна Вѣра Константиновна, род. въ 1906 г., 11 апрѣля (тезоим. 17 сентября).

Его Императорское Высочество, Великій Князь Димитрій Константиновичъ, род. въ 1860 г., 1 іюня (тезоим. 21 сентября);

*) Въ супружествѣ съ 24 августа 1911 г. съ Княземъ Багратіонъ-Мухранскимъ.

Ея Королевское Величество, Королева Эллиновъ Ольга Константиновна, род. въ 1851 г., 22 августа (тезоим. 11 іюля); въ супружествѣ съ Его Величествомъ, Королемъ Эллиновъ Георгомъ I.

Ея Императорское Высочество, Великая Княгиня Вѣра Константиновна, род. въ 1854 г., 4 февраля (тезоим. 17 сентября); была въ супружествѣ съ Его Королевскимъ Высочествомъ, Герцогомъ Вильгельмомъ-Евгеніемъ Виртембергскимъ.

Его Императорское Высочество, Великій Князь Николай Николаевичъ, род. въ 1856 г., 6 ноября (тез. 27 іюля); Супруга Его, Ея Императорское Высочество, Великая Княгиня Анастасія Николаевна, род. въ 1867 г., 23 декабря (тезоим. 22 декабря).

Его Императорское Высочество, Великій Князь Петръ Николаевичъ, род. въ 1864 г., 10 января (тезоим. 29 іюня); Супруга Его, Ея Императорское Высочество, Великая Княгиня Милица Николаевна, род. въ 1866 г., 14 іюля (тез. 19 іюля). *У нихъ дѣти:* Ихъ Высочества: Князь Романъ Петровичъ, род. въ 1896 г., 5 октября (тез. 19 іюля); Княжна Марина Петровна, род. въ 1892 г., 28 февраля (тезоим. 28 февраля); Княжна Надежда Петровна, род. въ 1898 г., 3 марта (тез. 17 сентября).

Его Императорское Высочество, Великій Князь Николай Михаиловичъ, род. въ 1859 г., 14 апр. (тез. 6 дек.);

Его Императорское Высочество, Великій Князь Михаилъ Михаиловичъ, род. въ 1861 г., 4 окт. (тез. 8 ноября);

Его Императорское Высочество, Великій Князь Георгій Михаиловичъ, род. въ 1863 г., 11 августа (тез. 26 ноября); Супруга Его, Ея Императорское Высочество, Великая Княгиня Марія Георгіевна, род. въ 1876 г., 20 февраля (тезоим. 22 іюля). *У нихъ дочери:* Ихъ Высочества: Княжна Нина Георгіевна, род. въ 1901 г., 7 іюня (тезоим. 14 янв.); Княжна Ксенія Георгіевна, род. въ 1903 г., 9 августа (тезоим. 24 января).

Его Императорское Высочество, Великій Князь Александръ Михаиловичъ, род. въ 1866 г., 1 апрѣля (тезоим. 30 августа); Супруга Его, Ея Императорское Высочество, Великая Княгиня Ксенія Александровна, род. въ 1875 г., 25 марта (тезоим. 24 января). *У нихъ дѣти:* Ихъ Высочества: Князь Андрей Александровичъ, род. въ 1897 г., 12 января (тезоим. 30 ноября); Князь Ѳеодоръ Александровичъ, род. въ 1898 г., 11 декабря (тезоим. 16 мая); Князь Никита Александровичъ, род. въ 1900 г., 4 января (тез. 24 іюня); Князь Димитрій Александровичъ, род. въ 1901 г. 2 августа (тезоим. 26 окт.); Князь Ростиславъ Александровичъ, род. въ 1902 г., 11 ноября (тезоим. 14 марта); Князь Василій Александровичъ, род. въ 1907 г., 24 іюня (тез. 2 августа); Княжна Ирина Александровна, род. въ 1895 г., 3 іюля (тезоим. 5 мая).

Его Императорское Высочество, Великій Князь Сергій Михаиловичъ, род. въ 1869 г., 25 сентября (тезоим. 25 сентября).

Ея Императорское Высочество, Великая Княгиня Анастасія Михаиловна, род. въ 1860 г., 16 іюля (тезоим. 22 декабря); была въ супружествѣ съ Его Королевскимъ Высочествомъ, Великимъ Герцогомъ Мекленбургъ-Шверинскимъ Фридрихомъ-Францемъ.

## II.

# Раздѣленіе губерніи въ административномъ и др. отношеніяхъ.

# Дѣленіе города Ставрополя на полицейскія части.

Городъ Ставрополь дѣлится на **четыре** полицейскія части. Первая часть занимаетъ сѣверную и сѣверо-восточную сторону города и, кромѣ этого, заключаетъ въ себѣ Заташлянское, Ташлянское и Подгорненское предмѣстья. Вторая—центръ города. Третья—южную оконечность города и заключаетъ въ себѣ Ново-Форштадтское предмѣстье. Четвертая—западную возвышенную сторону города и заключаетъ въ себѣ предмѣстья: Старый Форштадтъ и часть Подгорной.

---

## Перечень улицъ, переулковъ, площадей и группъ каждой части.

### 1-я часть.

Улицы: 1, 2, 3 и 4—Станичныя, 1 и 2—Ясеновскія, Верхне-Подгорненская, Нижне-Подгорненская, Средне-Подгорненская, 1, 2, 3 и 4—Монастырскія, 1 и 2—Заташлянскія, Гоголевская и Евдокіевская.

Части улицъ: Казачьей и Хоперской

Переулки: Успенскій, Полицейскій, Инвалидный, Садовый, Еврейскій, Тельновскій, Пріютскій, Тутовый, Волобуевскій, Фуниковскій и Орѣховскій.

Площади: Евдокіевская, Александрійская и часть Ярмарочной.

Группы: Архіерейская, Ясеновская, Апальковская, Михайловская, Термикеловская и Безыменный яръ.

### 2-я часть.

Улицы: Николаевскій проспектъ, Михайловская, Александровская, Театральная, Троицкая, Поспѣловская, Андреевская, 1 и 2—Мѣщанскія.

Части улицъ: Александрійской, Вельяминовской, Воронцовской, Варваринской, Казачьей, Хоперской, Армянской, 2 и 3—Желубовскихъ.

Переулки: Европейскій, Плотниковскій, Архіерейскій, Троицкій, Месиневскій и 4—Алафузовскихъ.

Площади: Кафедральная, Казанская, Думская, Троицкая и часть Ярмарочной.

Группы: Соборная, Желубовская, Месиневская и Гостинный рядъ.

### 3-я часть.

Улицы: 1 Желубовская, Ерохинская, Нижне-Слободская, Барятинская, Мавринская, Ольгинская, 1, 2 и 3—Мутнянскія, Лаушковская, Павловская, Георгіевская, 1, 2, 3, 4, 5 и 6—

Ново-Форштадтскія, 1, 2 и 3 Карабинскія, 1, 2, 3, 4, 5 и 6—Мамайки.

Части улицъ: Воронцовской, Властовской, Госпитальной, Семинарской, Софіевской, Параллельной, Ново-Безыменной, Батумской, Базарной, Плевненской и Карсской.

Переулки: Новый, Акуловскій, Бѣлбородовскій, Инвалидный, 1, 2, 3, 4, 5 и 6—Кандауровскіе, Мостовой, Леплявкинъ, Павловскій и 1, 2, 3, 4 и 5—линіи.

Площади; Варваринская, Карабинская, Георгіевская, Петропавловская, Преображенская, Новая и Постовая.

Группы: Аульная, Каменоломная, Карабинская и Новая-Каменоломная.

### 4-я часть.

Улицы: Воробьевская, Гимназическая, Невинномысская, Баталіонная, Шипкинская, Поперечная, Батумская и Крайняя.

Части улицъ; Госпитальной, Семинарской, Плевненской, Параллельной, Софійской, Карсской, Базарной, Ново-Безыменной и Властовской.

Переулки: Мойка, Митрофановскій, Короткій и Степной.

Площади: Торговая, Александровская и Софійская.

Группа Шацкая.

---

## Участки Городскихъ Судей города Ставрополя.

**І-й участокъ.** *(1-я и 2-я полицейскія части).* Площади: Троицкая, Ярмарочная, Казанская (Нижній базаръ).

Группы: Ярмарочная, Архіерейская, Соборная, Ясеновская, Апальковская, Михайловская, Монастырская, Заташлянская и Термикеловская.

Улицы: 1, 2, 3 и 4—Станичныя, Поспѣловская, Казачья, Хоперская, Армянская, 1 и 2—Ясеновскія, Верхне-Подгорненская, Средне-Подгорненская съ переулк. до Архіерейскаго лѣса, Николаевскій проспектъ, Михайловская, Александрійская (до Верхняго базара) и Театральная отъ Николаевскаго просп. до угловыхъ домовъ Попова, Александровская ул., городскія выгонныя земли, лежащія на сѣверъ отъ дорогъ, идущихъ къ Ставрополю изъ села Надежды и станицы Сенгилеевской.

Городской Члинскій лѣсъ.

**2-й участокъ.** *(3-я и 4-я полицейскія части).* Площади: Варваринская, Торговая, Александровская (Верхній баз.), Софійская.

Группы: Желобовская, Новофорштадтская, Аульная, съ епархіальнымъ свѣчнымъ заводомъ и ротнымъ дворомъ (бывшій казачій постъ), Мамайская, Карабинская, Каменоломская, Лягушевская и Бургардтская.

Мамайскія лѣсныя дачи: 1, 2 и Шацкаго.

Лѣса: Архіерейскій, Городской, Общественный.

Улицы: Архіерейская, Мѣщанская, Воронцовская, Театральная отъ домовъ Гречаниновой и Леонидова, Варваринская, Европейская, Вельяминовская, Желобовская, Ерохина, Нижне-Слободская, Барятинская, Мавринская, Ольгинская, Мутнянская, Воробьевская, Гимназическая, Госпитальная, Соляная, Карсская, Батумская, Крайняя, Софійская, Параллельная, Семинарская, Поперечная, Базарная, Властовская—со всѣми къ этимъ улицамъ переулками, городскія выгонныя земли, расположенныя на югъ отъ Надеждинской и Сенгилеевской дорогъ, идущихъ къ городу.

---

# Административно-полицейское дѣленіе Ставропольской губерніи.

## РАЗДѢЛЕНІЕ ГУБЕРНІИ НА СТАНЫ.

### Ставропольскій уѣздъ.

1-й с т а н ъ (становая квартира въ сел. Михайловскомъ). Волости: Михайловская, Пелагіадская, Московская, Дубовская, Казинская; поселки: Петропавловскій, Борисовскій, Срѣтенскій; хуторъ Грачевскій; участки частныхъ землевладѣльцевъ.

2-й с т а н ъ (становая квартира въ сел. Старомарьевскомъ). Волости: Старомарьевская, Надеждинская, Татарская, Бешпагирская, Спицевская съ дер. Кононовкой, Константиновская; кол. Молочная; поселокъ на уч. Руднева.

3-й с т а н ъ (становая квартира въ сел. Кугультѣ). Волости: Кугультинская, Тугулукская, Терновская, Благодатенская; колоніи: Золотаревка, Иващенкова, Мартыновка; поселки: Софіевскій, Нововасильевскій, Добровольный; участки отъ Нестерова до Пав. Бедрика.

4-й с т а н ъ (становая квартира въ сел. Безопасномъ). Волости: Безопасенская, Пиченская, Тищенская съ хут. Изобильно-Тищенскимъ, Донская; частновладѣльческіе участки.

### Александровскій уѣздъ.

1-й с т а н ъ (становая квартира въ сел. Новоселицкомъ). Волости: Томузловская, Чернолѣсская съ хуторами, Новоселицкая съ хуторами, Китаевская съ хуторами, Журавская съ хуторами, Падинская съ хуторами, Грущевская съ хуторами и пу-

стопорожними мѣстами частныхъ владѣльцевъ; поселки: Тугановскій, Росляковскій; хуторъ землевладѣльца Бабкина.

2-й станъ (становая квартира въ сел. Александровскомъ). Волости: Сергіевская съ хуторами, Калиновская съ хуторами и частновладѣльческими участками, Сѣверная съ хуторами и землями частныхъ владѣльцевъ, Александровская съ хуторами и землями частныхъ владѣльцевъ, Круглолѣсская съ хуторами и землями частныхъ владѣльцевъ, Саблинская съ хуторами и землями частныхъ владѣльцевъ.

3-й станъ (становая квартира въ пос. Курсавскомъ). Волости: Канглынская съ хуторами, Ногутская, Греческая съ хуторами, Крымгиреевская съ поселкомъ Солунско-Дмитріевскимъ и станціею Ногутскою Владик. жел. дор., Куршавская съ хуторами и поселкомъ Курсавскимъ, при коемъ находится станція Курсавка Владик. жел. дор.

4-й станъ (становая квартира въ сел. Кіянкизскомъ). Волости: Султанская, Казинская съ хуторами и поселкомъ Алексѣевскимъ, Подгорненская и земля удѣльнаго вѣдомства съ поселкомъ Дворцовымъ и другими, села: Янкульское, Суркульское, Кіянкизское, Дубовобалковское.

## Благодаринскій уѣздъ.

1-й станъ (становая квартира въ сел. Винодѣльномъ). Волости: Рагулинская съ хуторами: Лещева и Кольцова, Воздвиженская, Митрофановская, Вознесенская, Дивенская съ хуторами, Дербетовская съ хуторами, Винодѣлинская съ хуторами, Лиманская, Предтеченская; казенные и частновладѣльческіе участки.

2-й станъ (становая квартира въ сел. Большой-Джалгѣ). Волости: Большеджалгинская, Кистинская, Кіевская, Малоджалгинская, Яшалтинская, Бурушкунская, Кевсалинская.

3-й станъ (становая квартира въ сел. Петровскомъ). Волости: Николинобалковская съ хуторами, Малоягурская, Камбулатская, Казгулакская, Овощинская, Петровская съ хуторами, Донскобалковская съ хуторами.

4-й станъ (становая квартира въ сел. Благодарномъ). Волости: Шишкинская, Александрійская, Елисаветинская, Благодаринская, Сухобуйволинская, Орѣховская, Высоцкая съ отс. Просянскимъ, Медвѣдская.

5-й станъ (становая квартира въ сел. Сотниковскомъ). Волости: Сотниковская, Арзгирская, Спасская, Бурлацкая, Довсунская, Алексѣевская, Мирная съ поселками: Русскимъ и Троицкимъ, Серафимовская.

## Медвѣженскій уѣздъ.

1-й станъ (становая квартира въ сел. Медвѣжьемъ). Волости: Медвѣженская съ хуторомъ, Лѣтницкая, Приволенская, Разсыпянская, Жуковская съ хут., Покровская, Янушевская.

2-й станъ (становая квартира въ сел. Преградномъ). Волости: Дмитріевская съ хуторами и землями частныхъ владѣльцевъ, Прегрaденская съ хуторами, Тахтинская съ хуторами, Радыковская съ хуторами, Ладовскобалковская, Новомихайловская, Ново-Андреевская.

3-й станъ (становая квартира въ сел. Бѣлой-Глинѣ). Волости: Бѣлоглинская, Горькобалковская съ отселкомъ Горькобалковскимъ, Павловская, Кулешовская, Среднеегорлыкская, Лопанская съ хуторами.

4-й станъ (становая квартира въ сел. Песчанокопскомъ). Волости: Песчанокопская съ хуторами, Екатериновская съ отселкомъ Шабліевскимъ, Богородицкая съ частновладѣльческими участками, Крученобалковская съ хуторами и селеніемъ Сысоево-Александровскимъ, Развиленская, Николаевская съ хуторомъ, Поливянская.

Временное приставство для завѣдыванія сел. Воронцово-Николаевскимъ съ хуторомъ и поселкомъ Торговымъ (здѣсь же и квартира полицейскаго пристава).

5-й станъ (становая квартира въ сел. Сандатовскомъ). Волости: Сандатовская съ хуторомъ, Березовская съ хуторомъ, Нѣмецко-Хагинская, Эсто-Хагинская съ хуторомъ, Новоегорлыкская съ хуторами, Бараниковская, Новоманычская съ отселкомъ Полтавскимъ, Краснополянская съ хуторомъ, Ивановская съ хуторами.

## Свято-Крестовскій уѣздъ.

1-й станъ (становая квартира въ сел. Прасковеѣ). Волости: Прасковейская, Покоинская съ хуторами и отселками, Лѣвокумская, Правокумская, Владиміровская, Урожаинская, Величаевская, Николаево-Александровская, Петропавловская; поселки: Мамаевскій, Толстовскій.

2-й станъ (становая квартира въ сел. Воронцово-Александровскомъ). Волости: Воронцово-Александровская съ хут. „Роговъ“ и другими, Новогригорьевская, Нинская, Стародубская, Архангельская, Преображенская; село Никольское съ хут.; поселки: Добровольный, Архиповскій; хут. Полтавскій.

3-й станъ (становая квартира въ сел. Солдатско-Александровскомъ). Волости: Обиленская, Новозаведенская, Солдатско-Александровская, Отказенская, Соломенская, Степная, Ольгинская, село Романовское; хутора и частновладѣльческіе участки.

# Распредѣленіе Ставропольской губерніи на урядническіе участки.

## Ставропольскій уѣздъ.

### 1-й станъ.

1-й урядническій участокъ (мѣстопребываніе полиц. урядн. въ сел. Михайловскомъ). Село Михайловское; частновлад. участки: наслѣдниковъ И. Браткова, Шатахиныхъ, Нечаева, наслѣдниковъ Пет. Браткова, Смахтина, Софр. Смагина, Пет Смагина, Тер. Смагина, Сид. Смагина, Волосатовыхъ, Алексан. Иванова, Тих. Усова, насл. Фомы Булгакова, Ивана Кулешина, Анд. Толмачева, Фед. Чигорева, Пет. Чвалуна, Бѣликова, Плугарева, Пронскихъ, Жуковыхъ; хутора: Грачевскій, Каменный, Смахтина, Санокова, Бѣлобородова, Кожевникова, Кизилова, Подгорный, Русскій, Вербовый на Ташлѣ.

2-й урядн. уч. (мѣстопребываніе полицейскаго урядника въ сел. Пелагіадѣ). Участки: наслѣдн. Фостикова, Соколовой, Алексан. Иванова, Пшеничнаго, Цибули П., Цибули Н., Бабенкова, Федюшиной, Мазикина, 2 участка Е. Бѣликова, 5 участковъ Ник. Бѣликова, Веревкина.

3-й урядн. уч. (мѣстопребываніе полицейскаго урядника въ сел. Московскомъ). Участки бр. Меснякиныхъ, хутора: Пальмина, Подлужный, Ташлянскій, Маринскій, Шкурина, Миткалора, Маньшина, Гончарова, Шеховцова, Ледовскій, Бѣляева, Поминова, Толстикова, Найденова.

4-й урядн. уч. (мѣстопребываніе полицейскаго урядника въ сел. Дубовскомъ). Село Дубовское, хут. Клочкова.

5-й урядн. уч. (мѣстопребываніе полицейскаго урядника въ сел. Казинскомъ). Село Казинское; хутора товариществъ: Срѣтенскаго, Петропавловскаго, Борисовскаго.

### 2-й станъ.

1-й урядническій участокъ (мѣстопребываніе полиц. урядн. въ сел. Татарскомъ). Село Татарка; караулки при казенной лѣсной дачѣ: Озерская № 1, Нижне-Вербовская № 2, Марьевская № 3, Верхне-Вербовскаа № 4, Медвѣдская № 5, Бученская № 6, Безпутская № 7, Татарская № 8, Постовая № 9, Валиковская № 10, Столбиковская № 11, Липовая № 12-й, Вишневая № 13-й и Грушевская № 14, Каменная, Поповская, Красноярская, Сводная, Темная и Атажуковская; сторожевыя будки: Ставрополь-Невинномысское шоссе (при Егорлыкской горѣ), Горная казенная почтовая станція; хутора: церков-

наго причта сел. Татарскаго; вд. Рокотянъ, Суржикова и Саламатина; колонія Молочная.

2-й урядн. уч. (мѣстопребываніе полицейскаго урядника въ сел. Надеждѣ). Село Надежда; участки: Панкратова, Прокофія Карабута, Вас. Севастьянова, наслѣдн. Б. Токарева, Бородина, наслѣдн. Чепуриной, Есаулова, наслѣдн. Пахомова, насл. Тишина, Вѣнкова, бр. Самойленковъ, наслѣд. Константинова, Казанцевой, наслѣд. Колесникова, Дюковой, Барышниковой, наслѣд. Желябовскаго, Капнина, наслѣд. Демьянова, Ф. Штифанова; хутора: Нижнежилейскіе, Верхнежилейскіе, Ташлянскіе; Надеждинская лѣсная дорожка; сторожевая будка при Надеждинской лѣсной дачѣ.

3-й урядн. уч. (мѣстопребываніе полицейскаго урядника въ сел. Старомарьевскомъ). Село Старомарьевское; участки: Захарина, Козлитина, Толмачевыхъ, Душиныхъ, Смахтина; хутора: Мальцевскій, Воскресенскій, при рѣчкѣ Члѣ, по рѣкѣ Гранкѣ.

4-й урядн. уч. (мѣстопребываніе полицейскаго урядника въ сел. Бешпагирскомъ). Село Бешпагиръ; участки: наслѣдн. Садковскаго, Сотникова, Шипулиной, Толмачева, хут. Базово-Балковскій, Плаксѣя, Москаленка.

5-й урядн. уч. (мѣстопребываніе полицейскаго урядника въ сел. Спицевскомъ). Село Спицевское, деревня Кононовка; участки: бр. Мартинсенъ, насл. Трифонова, Андр. Шматка, Мих. Шматка, Кл. Шматка, наслѣдн. А. Руднева, И. Руднева, Ст. Кухтина, Сырицыныхъ, Ст. Чепракова, Панченка, Григ. Бедрика, Фонъ-Ваха, наслѣдн. Ил. Чепракова, наслѣд. Попова, Игн. Калмыкова, Варварова, М. Струкова, А. Струкова, Ив. Калмыкова, Кар. Иванова, Дмитріева, Сидоренка.

6-й урядн. уч. (мѣстопребываніе полицейскаго урядника въ сел. Константиновскомъ). Село Константиновское; участки: наслѣдн. Саламатина, Моис. Чепракова, Прок. Чепракова, Ил. Чепракова, Пет. Чепракова, бр. Теряевыхъ, хут. Смагиныхъ, поселокъ Ильинскій.

### 3-й станъ.

1-й урядническій участокъ (мѣстопребываніе полицейскаго урядника въ сел. Тугулукѣ). Сел. Тугулукъ; участки: бывш. В. Криворучкова, А. Толмачева, Евд. Чвалуна, Гладкосацкаго, бывш. Вен. Криворучкова, Ник. Толмачева, Яременка; пос. Казинскаго товарищества.

2-й урядн. уч. (мѣстопребываніе полицейскаго урядника въ сел. Благодатномъ). Участки: Добрынина, Кухтина, Яниц-

каго, Чавчавадзе, Кириленка, Ищенка, Козлитина, Ив. Маловичка, П. Маловичка, Д. Панасенка, Н. Панасенка, Филатова, т-ва колоніи Мартыновки, т-ва пос. Добровольнаго, т-ва пос. Нововасильевскаго, т-ва пос. Софіевскаго, т-ва кол. Иващенка, т-ва кол. Золотаревки, наслѣдн. Глущенка; хутора: Безмѣнова, Милосердовыхъ.

3-й урядн. уч. (мѣстопребываніе полицейскаго урядника въ сел. Кугультѣ). Село Кугульта; участки: Пронскаго, Плугарева, Ф. Толмачева, А. Толмачева, Н. Толмачева, Козлитиныхъ, П. Чвалуна.

4-й урядн. уч. (мѣстопребываніе полицейскаго урядника въ селѣ Терновкѣ). Село Терновка; хутора: Апалькова, Гвоздева, Аксютина, Логачева и Паландина, Ульякина, Пшеничныхъ.

### 4-й станъ.

1-й урядническій уч. (мѣстопребываніе полицейскаго урядника въ сел. Донскомъ). Село Донское; хутора: Борисенка, Барыбина, Гречушкина, Довбни, Дурихина, Прок. Иванова, Мануйлова, З. Маркова, Мезенцева, Д. Маркова, Мирошниченка, Навдохина, Позднякова, Перемышлева, Пашкова, Стрѣльниковыхъ, Старкова, Третьякова, К. Уварова, Ф. Уварова, Ширяева.

2-й урядн. уч. (мѣстопребываніе полицейскаго урядника въ сел. Безопасномъ). Село Безопасное; участки: Озеровыхъ, Ст. Чумакова, Бедриковъ: Ив., Мих. и Григорія, Бредихина, Барабаша, Ив. Жадана, Г. Жадана, Б. Жадана, Хар. Иванова, Калугина, Кордубановъ, Меркулова, Меркулова 2-го, Парчевскаго, насл. Косьянова; хутора: Эмануйловскаго т-ва, Штукина, Бредихина, Бутрина, Блужина, Богословскихъ, Жадановыхъ, Сиволапенка, Киселя, Каширина, Корнилова, Краснокова, Луневыхъ, Пищикова, Польшина, Радченка, Стрѣльникова, Воровская Балка.

3-й урядн. уч. (мѣстопребываніе полицейскаго урядника въ селѣ Птичьемъ). Село Птичье: хутора: Казначеева, Носова.

4-й урядн. уч. (мѣстопребываніе полицейскаго урядника на хут. Изобильно-Тищенскомъ). Хут. Изобильно-Тищенскій; село Тищенское.

## Александровскій уѣздъ.

### 1-й станъ.

1-й урядничь. уч. (мѣстопребываніе полицейскаго урядника въ сел. Чернолѣсскомъ). Село Чернолѣсское; 4 сельскихъ хутора.

2-й урядн. уч. (мѣстопребываніе полицейскаго урядника въ сел. Новоселицкомъ). Село Новоселицкое; 16 сельскихъ хуторовъ.

3-й урядн. уч. (мѣстопребываніе полицейскаго урядника въ сел. Журавскомъ). Сел.: Журавское, 21 сельск. хуторъ; Падинское; пос. Росляковскій; хутора частн. землевлад.: Бабкина, Макаренка, Селина, Шавернева; мельница Акима Шаура съ земельными его участками, принадлеж. Янковымъ и Рыковскому (при р. Калиновкѣ).

4-й урядн. уч. (мѣстопребываніе полицейскаго урядника въ сел. Китаевскомъ). Сел. Китаевское; 6 сельск. хутор.

5-й урядн. уч. (мѣстопребываніе полицейскаго урядника въ сел. Грушевскомъ). Село Грушевское; хутора: Збитневыхъ, Зубцовыхъ и Щелкана; пустопорожн. мѣста частн. владѣльцевъ: Семенихина, Семенова, Черновой, Адоньевой, Бирюковой, Мельниковой, Костина.

6-й урядн. уч. (мѣстопребываніе полицейскаго урядника въ сел. Томузловскомъ). Село Томузловское; поселокъ Тугановскій.

## 2-й станъ.

1-й урядническій уч. (мѣстопребываніе полицейскаго урядника въ сел. Сергіевскомъ). Село Сергіевское; 6 сельскихъ хуторовъ и пустопорожній участ. частн. влад. Мар. Муравской.

2-й урядн. уч. (мѣстопребываніе полицейскаго урядника въ сел. Калиновскомъ). Село Калиновское; 23 сельск. хутора; земли частн. владѣльцевъ: Тат. Борисенка, Коз. Борисенка, Онис. Гладкова, Пет. Никульникова, Фил. Устинова, Мих. Борисенка, Ан. Шерстневой, Алек. Борисенка, Фед. Исакова, Фед. Селина, Як. Борисенка, Вар. Борисенка, Ел. и Мих. Халюткиныхъ, Вал. Борисенка, Бутовича и Ром. Костина.

3-й урядн. уч. (мѣстопребываніе полицейскаго урядника въ сел. Александровскомъ). Сел. Александровское, 13 сельскихъ хуторовъ и земли съ хуторами частныхъ землевладѣльцевъ: Ивана Тормазова, Ис. Якименка, Влад. Есаулова, Дубовскій—Анд. Есаулова, Гавр. и Мих. Перегудовыхъ, Ак. Шаура, (на р. Томузловкѣ), Яков. и Варв. Слюсаревыхъ (бывш. Мих. Есаулова), Порф. Котлярова (бывш. Моргунова), Ив. Ст. Попова (бывш. Есауловой и Шпаковичъ), мѣщ. Ак. Куликова, г.-л. Вас. Жукова и вдовы г.-м. Олим. Жуковой съ с-ми Григ. и Анд. Жуковыми, кр. Аф. Колесникова, вдовы сотн. Ол. Гетмановой, жены канд. правъ Алекс. Юзвинской.

4-й урядн. уч. (мѣстопребываніе полицейскаго урядника въ сел. Круглолѣсскомъ). Сел. Круглолѣсское, 17 сел. хуторовъ и хутора частн. владѣльцевъ: Ив. Попова, Пет. Попова, Ег. Есаулова, Льва Есаулова, Тат. Даркиной, Аф. Карпушина,

Анд. Сафонова, Мар. Тенищевой, Нат. Мачихиной, насл.: Вас. Карпушина, Кор. и Сав. Сухаревыхъ.

5-й урядн. уч. (мѣстопребываніе полицейскаго урядника въ сел. Сѣверномъ). Сел. Сѣверное, 10 сельскихъ хуторовъ и земли частныхъ владѣльцевъ: Сем. Котелкина, Ник., Гавр. и Анд. Семенихиныхъ, Ан. Адоньевой и Зах. Карась.

6-й урядн. уч. (мѣстопребываніе полицейскаго урядника въ сел. Саблинскомъ). Сел. Саблинское, 2 сельскихъ хутора и хутора частн. владѣльц.: Ол. Бѣлоусовой, Пет. Булыгина, Ник. Петріенко (бывш. Ткаченко), Вл. Кордубана (бывш. Сахновскаго), Ив. Тормазова, Ол. и Алек. Карпушиныхъ, Фед. Горбань, Ив. Карпушина и участки землевладѣльцевъ: Ст. Середы, Афан. Карпушина и его же (бывш. Каменнобродской) Коз., Ник. и Вас. Жадановъ.

7-й урядн. уч. (мѣстопребываніе полицейскаго урядника въ сел. Падинскомъ), временно имѣетъ пребываніе въ пос. Темпельгофъ.

### 3-й станъ.

1-й урядническій участокъ (мѣстопребываніе полицейскаго урядника въ сел. Канглынскомъ). Сел. Канглынское, 24 хутора, устроенные арендаторами на общественной землѣ, и кромѣ того хутора: графа Добровольскаго-Евдокимова, Султ. Дусамб. Гирея и 3 хутора Глѣбовыхъ.

2-й урядн. уч. (мѣстопребываніе полицейскаго урядника въ сел. Ногутскомъ). Сел. Ногутское и Греческое, хутора: Сем. Бѣлоусова съ кочевкой и Дар. Бѣлоусовой.

3-й урядн. уч. (мѣстопребываніе полицейскаго урядника въ пос. Солунско-Дмитріевскомъ). Сел. Крымгиреевское, пос. Солунско-Дмитріевскій, Крымгиреевской волости, со станц. Ногутскою Влад. ж. д.

4-й урядн. уч. (мѣстопребываніе полицейскаго урядника въ пос. Курсавскомъ). Сел. Куршавское, посел. Курсавскій со ст. Курсавка Влад. ж. д., хут. Лиманъ, 5 хут. частн. влад.: Кал. Ляшенко, Пр. Меснянкина, Ал., Сем. и Ник. Мѣдяниковыхъ.

5-й урядн. уч. (мѣстопребываніе полицейскаго урядника въ сел. Крымгиреевскомъ). Сел. Крымгиреевское.

### 4-й станъ.

1-й урядническій участокъ (мѣстопребываніе полицейскаго урядника въ сел. Султанскомъ). Село Султанское.

2-й урядн. уч. (мѣстопребываніе полицейскаго урядника въ сел. Казинскомъ). Сел. Казинское. сельскій хут. Загоруль-

ко, хут. на землѣ причта сел. Казинскаго, пос. Алексѣевскій (т-ва Варварова), 6 частн. владѣній, именно: Демент. Калмыкова, Як. Калмыкова, Конд. Медяникова, Ив. 1-го Шіяна и Ив. 2-го Шіяна, Анаст. Калмыковой и аренд. Енджіевскаго.

3-й урядн. уч. (мѣстопребываніе полицейскаго урядника на хут. Дворцовомъ). Хут. Дворцовый и бывш. удѣльныя, нынѣ Крестьянскаго Банка, земли: 11-е Барсуковское имѣніе, Янкульская лѣсокультурная усадьба (кварт. завѣдывающаго); Дубовобалковская лѣсная дача, Кіянкизская 2-я стражн. дача, хутора арендаторовъ: Кіевскій, Казинскій, Стояловскій, Кузьминскій, Кононенкова, Николаевскій, экономія т-ва „Владиміръ Алексѣевъ“ и 11 хут. малонаселенныхъ: Мих. Малушко, Ник. Малушко, Алек. Найденко, Іос. Ермизина, Ник. Барабаша, Митр. Новикова, Сулименко, Гулія, Руденко, Притулы.

4-й урядн. уч. (мѣстопребываніе полицейскаго урядника въ сел. Кіянкизскомъ). Сел. Кіянкизское и сел. Дубовобалковское.

5-й урядн. уч. (мѣстопребываніе полицейскаго урядника въ сел. Подгорномъ). Сел. Подгорное.

6-й урядн. уч. (мѣстопребываніе полицейскаго урядника въ сел. Суркульскомъ). Сел. Суркульское.

7-й урядн. уч. (мѣстопребываніе полицейскаго урядника въ сел. Янкульскомъ). Сел. Янкульское, 10-е Калаусское имѣніе крестьянскаго банка; 2-я Терновая усадьба (кварт. завѣдывающаго), экономія т-ва „Владиміръ Алексѣевъ“, 12 хут. аренд.: Меснянкина, Переверзева, Дьяченко, Деркача, Задорожняго, Попова, Сафонова, Москаленко, Ив. Якименко, Ник. Якименко, Евст. Якименко, Гринева; Васильевская сторожевая усадьба, 11 хут. аренд.: Ив. Тормазова, Ив. Ефременко, Ник. Скворцова, Прок. Елисѣева, Макс. Горлова, Григ. Лагунова, Ник. Стоялова, Тим. Шаравина, Ник. Авдіенко, Якименко и Аспидова, усадьбы лѣсн. полевого смотрителя на первой Горькой, 19-е Ставропольское имѣніе, усадьба полевого сторожа Колюжанскаго обхода, хут. аренд.: Калюжный Пет., Мал. Дерача, Кравцова, Прок. Меснянкина, Фед. Борща, Конд. Найденко; Ильинская усадьба Янкульскаго обхода, хут. аренд.: Филиберта, Джалга, Верхняя колонія, Средняя кол., Нижняя кол., Полтавскій, Воронежскій, полев. сторожа Тартай, 27 хут. малонаселенныхъ: Бутенко, Тих. Малушко, Пасюковъ, Оберемокъ, Ник. Найденко, Москаленко, Спир. Величко, брат. Слюсаревыхъ, Ст. Дынникова, Алек. Соломатина, Ив. Браилко, Макар. Морозова, Кол.-Бурк.-Головатика, Шевченко, Выженко, Ник. Новикова, Пархоменко, Свистуновскаго, Ив. Гулія, бр. Литвиновыхъ, Кар. Нозотнева, Ил. Саламатина и Дуракова.

## Благодаринскій уѣздъ.

### 1-й станъ.

1-й урядническій участокъ (мѣстопребываніе полицейскаго урядника въ сел. Рагуляхъ). Сел. Рагули.

2-й урядн. уч. (мѣстопребываніе полицейскаго урядника въ сел. Воздвиженскомъ). Сел. Воздвиженское.

3-й урядн. уч. (мѣстопребываніе полицейскаго урядника въ сел. Митрофановскомъ). Сел. Митрофановское, землевладѣльческіе участки: бр. Джембулатовыхъ, наслѣд. Мак. Попова, казенный участокъ (арендуемый Лук. Таранухинымъ), Луки Таранухина собств. казенный участокъ (арендуемый Митрофановскимъ обществомъ).

4-й урядн. уч. (мѣстопребываніе полицейскаго урядника въ сел. Вознесенскомъ). Сел. Вознесенское и землевладѣльческіе участки Орѣховскихъ мѣщ., Гавр. Годинова, Вас. Переверзева, 2 уч. вдовы Ан. Медвѣдевой, Мих. Погорѣлова, 3 уч. наслѣдн. Мак. Попова, Алек. 1-го Переверзева, казен. уч. (арендуемый Дан. Лысиковымъ), 4 уч. чиновника Самойленко, казен. уч. (аренд. Влад. Ревегукомъ), Гр. Переверзева, Григ. Коваля, Мих. Харитонова, Ив. Харитонова, жены чиновника Ежовскаго, казен. уч. (аренд. крест. сел. Вознесенскаго), наслѣдн. Ивана Бартенева, Черниговскихъ крестьянъ.

5-й урядн. уч. (мѣстопребываніе полицейскаго урядника въ сел. Дивномъ). Сел. Дивное.

6-й урядн. уч. (мѣстопребываніе полицейскаго урядника въ сел. Дербетовскомъ). Сел. Дербетовское.

7-й урядн. уч. (мѣстопребываніе полицейскаго урядника въ сел. Предтеченскомъ). Сел. Предтеченское.

8-й урядн. уч. (мѣстопребываніе полицейскаго урядника въ сел. Лиманскомъ), Сел. Лиманское и землевладѣльческіе участки: Терентія Кириленко, Петра Кириленко, Прокофія Ярмизина 2 уч., Григ. Переверзева 3 уч., Алексѣя 2-го Переверзева 2 уч., наслѣдн. Николая Ярмизина, Василія Переверзева, наслѣд. Павла Переверзева—Алексѣя 2-го, Переверзева Максима 2 уч., Коваля 2 уч., Лукьяна Таранухина, Алейникова и Годины, двор. Александра Мальцевскаго и казен. уч. (аренд. Иваномъ Ревегукомъ).

9-й урядн. уч. (мѣстопребываніе полицейскаго урядника въ сел. Винодѣльномъ). Сел. Винодѣльное.

### 2-й станъ.

1-й урядническій участокъ (мѣстопребываніе полицейскаго урядника въ сел. Кистинскомъ). Сел. Кистинское.

2-й урядн. уч. (мѣстопребываніе полицейскаго урядника въ сел. Кіевскомъ). Сел. Кіевское.

3-й урядн. уч. (мѣстопребываніе полицейскаго урядника въ сел. Малоджалгинскомъ). Сел. Малоджалгинское.

4-й урядн. уч. (мѣстопребываніе полицейскаго урядника въ сел. Большеджалгинскомъ). Сел. Большеджалгинское.

5-й урядн. уч. (мѣстопребываніе полицейскаго урядника въ сел Яшалтинскомъ). Сел. Яшалтинское.

6-й урядн. уч. (мѣстопребываніе полицейскаго урядника въ сел. Бурукшунскомъ). Сел. Бурукшунское.

7-й урядн. уч. (мѣстопребываніе полицейскаго урядника въ сел. Кевсалинскомъ). Сел. Кевсалинское.

### 3-й станъ.

1-й урядничеекій участокъ (мѣстопребываніе полицейскаго урядника въ сел. Камбулатскомъ). Сел. Камбулатское.

2-й урядн. уч. (мѣстопребываніе полицейскаго урядника въ сел. Малоягурскомъ). Сел. Малоягурское.

3-й урядн. уч. (мѣстопребываніе полицейскаго урядника въ сел. Николинобалковскомъ). Сел. Николинобалковское.

4-й урядн. уч. (мѣстопребываніе полицейскаго урядника въ сел. Овощинскомъ). Сел. Овощинское.

5-й урядн. уч. (мѣстопребываніе полицейскаго урядника въ сел. Казгулакскомъ). Сел. Казгулакское.

6-й урядн. уч. (мѣстопребываніе полицейскаго урядника въ сел. Петровскомъ). Сел. Петровское.

7-й урядн. уч. (мѣстопребываніе полицейскаго урядника въ сел. Донскобалковскомъ). Сел. Донскобалковское.

### 4-й станъ.

1-й урядническій участокъ (мѣстопребываніе полицейскаго урядника въ сел. Благодарномъ). Сел. Благодарное.

2-й урядн. уч. (мѣстопребываніе полицейскаго урядника въ сел. Елисаветинскомъ). Сел. Елисаветинское.

3-й урядн. уч. (мѣстопребываніе полицейскаго урядника въ сел. Александрійскомъ). Сел. Александрійское.

4-й урядн. уч. (мѣстопребываніе полицейскаго урядника въ сел. Шишкинскомъ). Сел. Шишкинское.

5-й урядн. уч. (мѣстопребываніе полицейскаго урядника въ сел. Сухобуйволинскомъ). Сел. Сухобуйволинское.

6-й урядн. уч. (мѣстопребываніе полицейскаго урядника въ сел. Медвѣдскомъ). Сел. Медвѣдское.

7-й урядн. уч. (мѣстопребываніе полицейскаго урядника въ сел. Орѣховскомъ). Сел. Орѣховское.

8-й урядн. уч. (мѣстопребываніе полицейскаго урядника въ сел. Высоцкомъ). Сел. Высоцкое.

5-й станъ.

1-й урядническій участокъ (мѣстопребываніе полиц. урядн. въ сел. Сотниковскомъ). Сел. Сотниковское съ поселк. Звенигородскимъ, Алексѣевское, Серафимовское, Мирное; землевладѣльческіе участки брат. Федора и Федота Харитоновыхъ.

2-й урядн. уч. (мѣстопребываніе полицейскаго урядника въ сел. Довсунскомъ). Сел. Довсунское.

3-й урядн. уч. (мѣстопребываніе полицейскаго урядника въ сел. Арзгирскомъ). Сел. Арзгирское.

4-й урядн. уч. (мѣстопребываніе полицейскаго урядника въ сел. Серафимовскомъ). Сел. Серафимовское.

5-й урядн. уч. (мѣстопребываніе полицейскаго урядника въ сел. Мирномъ). Сел. Мирное.

6-й урядн. уч. (мѣстопребываніе полицейскаго урядника въ сел. Алексѣевскомъ). Сел. Алексѣевское.

7-й урядн. уч. (мѣстопребываніе полицейскаго урядника въ сел. Бурлацкомъ). Сел. Бурлацкое.

8-й урядн. уч. (мѣстопребываніе полицейскаго урядника въ сел. Спасскомъ). Сел. Спасское.

## Медвѣженскій уѣздъ.

1-й станъ.

1-й урядническій участокъ (мѣстопребываніе полицейскаго урядника въ сел. Медвѣжьемъ). Сел. Медвѣжье.

2-й урядн. уч. (мѣстопребываніе полицейскаго урядника въ сел. Привольномъ). Сел. Привольное; хут. Богомолова, Берберова и экономія бр. Деминыхъ.

3-й урядн. уч. (мѣстопребываніе полицейскаго урядника въ сел. Лѣтницкомъ). Сел. Лѣтницкое; хут. Волковыхъ.

4-й урядн. уч. (мѣстопребываніе полицейскаго урядника въ сел. Разсыпномъ). Сел. Разсыпное.

5-й урядн. уч. (мѣстопребываніе полицейскаго урядника въ сел. Жуковскомъ). Сел. Жуковское; хут. Гахаева.

6-й урядн. уч. (мѣстопребываніе полицейскаго урядника въ сел. Покровскомъ). Сел. Покровское.

7-й урядн. уч. (мѣстопребываніе полицейскаго урядника въ сел. Краснополянскомъ). Сел. Краснополянское.

8-й урядн. уч. (мѣстопребываніе полицейскаго урядника въ сел. Краснополянскомъ). Сел. Краснополянское.

2-й станъ.

1-й урядническій участокъ (мѣстопребываніе полицейскаго урядника въ сел. Преградномъ). Сел. Преградное.

2-й урядн. уч. (мѣстопребываніе полицейскаго урядника въ сел. Ладовскобалковскомъ). Сел. Ладовскобалковское.

3-й урядн. уч. (мѣстопребываніе полицейскаго урядника въ сел. Ладовскобалковскомъ). Сел. Ладовскобалковское.

4-й урядн. уч. (мѣстопребываніе полицейскаго урядника въ сел. Дмитріевскомъ). Сел. Дмитріевское; хут.: Тахтинскій, Воровская балка, Магадынъ-Сала и частн. владѣнія: Асмаева, Писича, Семяняка и др. и Заволіака.

5-й урядн. уч. (мѣстопребываніе полицейскаго урядника въ сел. Тахтинскомъ). Сел. Тахтинское; хут. Николаевскій и Разсыпянскій (Чундута).

6-й урядн. уч. (мѣстопребываніе полицейскаго урядника въ сел. Радыковскомъ). Сел. Радыковское.

7-й урядн. уч. (мѣстопребываніе полицейскаго урядника въ сел. Янушевскомъ). Сел. Янушевское.

8-й урядн. уч. (мѣстопребываніе полицейскаго урядника въ сел. Ново-Андреевскомъ). Сел. Ново-Андреевское.

3-й станъ.

1-й урядническій участокъ (мѣстопребываніе полицейскаго урядника въ сел. Бѣлоглинскомъ). Сел. Бѣлоглинское; хут. Михайловскаго.

2-й урядн. уч. (мѣстопребываніе полицейскаго урядника въ сел. Бѣлоглинскомъ). Сел. Бѣлоглинское; хут. Мануйловыхъ.

3-й урядн. уч. (мѣстопребываніе полицейскаго урядника въ сел. Горькобалковскомъ). Сел. Горькобалковское.

4-й урядн. уч. (мѣстопребываніе полицейскаго урядника въ сел. Среднеегорлыкскомъ). Сел. Среднеегорлыкское.

5-й урядн. уч. (мѣстопребываніе полицейскаго урядника въ сел. Павловскомъ). Сел. Павловское.

6-й урядн. уч. (мѣстопребываніе полицейскаго урядника въ сел. Лопанскомъ). Сел. Лопанское.

4-й станъ.

1-й урядническій участокъ (мѣстопребываніе полицейскаго урядника въ сел. Воронцово-Николаевскомъ). Сел. Воронцово-Николаевское; хут. Бравкова.

2-й у р я д н. у ч. (мѣстопребываніе полицейскаго урядника въ пос. Торговомъ). Пос. Торговый.

3-й у р я д н. у ч. (мѣстопребываніе полицейскаго урядника въ сел. Николаевскомъ). Сел. Николаевское, Поливянское.

4-й у р я д н. у ч. (мѣстопребываніе полицейскаго урядника въ сел. Развильномъ). Сел. Развильное.

5-й у р я д н. у ч. (мѣстопребываніе полицейскаго урядника въ сел. Богородицкомъ). Сел. Богородицкое; хут. князя Трубецкого (Кожуховка), Мухина, Челомбіева, Кислицина и Сысоева.

6-й у р я д н. у ч. (мѣстопребываніе полицейскаго урядника въ сел. Крученобалковскомъ). Сел. Крученобалковское, Сысоево-Александровское; хут.: Тацинскаго, Юрьева, Мелешкина, Акимова.

7-й у р я д н. у ч. (мѣстопребываніе полиц. уряд. въ сел. Екатериновскомъ). Сел. Екатериновское; отселокъ Шабліевскій.

8-й у р я д н. у ч. (мѣстопребываніе полицейскаго урядника въ сел. Песчанокопскомъ). Сел. Песчанокопское.

9-й у р я д н. у ч. (мѣстопребываніе полицейскаго урядника въ сел. Песчанокопскомъ). Сел. Песчанокопское.

### 5-й с т а н ъ.

1-й у р я д н. у ч. (мѣстопребываніе полиц. урядн. въ сел. Сандатовскомъ). Сел. Сандатовское; хут. Окуня.

2-й у р я д н. у ч. (мѣстопребываніе полицейскаго урядника въ сел. Березовскомъ). Сел. Бср зовское; хут. Джуве.

3-й у р я д н. у ч. (мѣстопребываніе полиц. урядн. въ сел. Новоегорлыкскомъ). Сел. Новоегорлыкское; хут. Нинковскаго.

4-й у р я д н. у ч. (мѣстопребываніе полицейскаго урядника въ сел. Новоегорлыкскомъ). Сел. Новоегорлыкское, Нѣмецко-Хагинское, Эсто-Хагинское.

5-й у р я д н. у ч. (мѣстопребываніе полицейскаго урядника въ сел. Бараниковскомъ). Сел. Бараниковское, Новоманычское; отселокъ Полтавскій.

6-й у р я д н. у ч. (мѣстопребываніе полицейскаго урядника въ сел. Ивановскомъ). Сел. Ивановское; хут. Минка, Липовскаго.

## Свято-Крестовскій уѣздъ.

### 1-й с т а н ъ.

1-й у р я д н и ч е с к і й у ч а с т о к ъ (мѣстопребываніе полицейскаго урядника въ сел. Прасковеѣ). Сел. Прасковея; хут. Ивенскаго, Звягинцева, Зыборева, Шатохина и Федорова, Афанасьева, Зимовцева и Вазутина, Валькова, Ломова и Баранова, Вышнякова; мельница Жогина.

2-й у р я д н. у ч. (мѣстопребываніе полицейскаго урядника въ сел. Покойномъ). Сел. Покойное; отселокъ Горанжевка; хут.: Лягушачій, Берлевы, почтовая станція Полупостовая.

3-й у р я д н. у ч. (мѣстопребываніе полицейскаго урядника въ сел. Лѣвокумскомъ). Сел. Лѣвокумское; отс. Бургонъ-Маджары; хутора: Скаржинскій, Новый мостъ; экон.: Мазаева Ив.*), Ив. Курьянова 1-го, Вас. Курьянова, Абр. Курьянова; мельницы: Ал. Иванова, Вл. Ткачева, Мих. и Ив. Критскихъ, Вас. Ряховскаго, Пав. и Алек. Храповыхъ, наслѣдн. Звягиныхъ, 4 мельницы Льва Тузикова.

4-й у р я д н. у ч. (мѣстопребываніе полицейскаго урядника въ сел. Правокумскомъ). Сел. Правокумское; имѣніе дворянъ: Викт., Іос. и Анаст. Скаржинскихъ; хут.: Ив. Курьянов, Ник. Еременка; мельницы: Еліаз., Ильи и Тимоф. Савенковыхъ, Ив., Пет. и Фед. Киркозовыхъ, Льва Тузикова.

5-й у р я д н. у ч. (мѣстопребываніе полиц. уряд. въ сел. Владиміровскомъ). Сел. Владиміровское; хут.: Вас. Корпусова, двор. Алекс. Пряжевской, Гавр. Анишка, Пет. Михайлова, Ив. Цуканова, Стеф. Болотина, наслѣдн. куп. Григор. Попова, двор. Ольги Диксиной, Афан. Бабкина, Ив. Блинова, двор. Ир. Любомирской, Ив. Блинова, наслѣдн. Распоповыхъ, наслѣдн. свящ. Критскаго.

6-й у р я д н. у ч. (мѣстопребываніе полиц. ур. въ сел. Урожайномъ). Сел. Урожайное; хутора: Еф. Калашникова, Ром., Ник. и Ив. Скребцевыхъ, Ник., Стеф. и Мих. Перепелициныхъ, Гр. Козьбы, Як. Жихарева, Макс., Вас. и Марк. Гулая.

7-й у р я д н. у ч. (мѣстопребываніе полицейскаго урядника въ сел. Величаевскомъ). Сел. Величаевское; хутора: Шено-Худукъ, Заворотинскихъ, Деминыхъ.

8-й у р я д н. у ч. (мѣстопребываніе полицейскаго урядника въ имѣніи Мазаева).

9-й у р я д н. у ч. (мѣстопребываніе полицейскаго урядника въ сел. Новороmановскомъ). Сел. Новороmановское.

10-й у р я д н. у ч. (мѣстопребываніе полицейскаго урядника въ сел. Николаево-Александровскомъ). Сел. Николаево-Александр.

11-й у р я д н. у ч. (мѣстопребываніе полицейскаго урядника въ сел. Петропавловскомъ). Сел. Петропавловское.

12-й у р я д н. у ч. (мѣстопребываніе полицейскаго урядника въ сел. Ново-Александровскомъ). Сел. Ново-Александровское; поселокъ Мамаевскій, Толстовскій.

13-й у р я д н. у ч. (мѣстопребываніе полицейскаго урядника въ сел. Орловскомъ). Сел. Орловское.

*) Здѣсь имѣется за счетъ Мазаева особый урядникъ 8-го уч.

2-й стан ъ.

1 й урядническій участокъ (мѣстопребываніе полицейскаго урядника въ сел. Воронцово-Александровскомъ). Сел. Воронцово-Александровское; кирпичный заводъ Афан. Бречка; хутора: „Роговъ“ Ос. Зинченка, Фед. Вѣдмедскаго, Кир. Мурашка, Конст. Горла, Алекс. Кипенка, Родочинскаго, Сем. Костенка, Алекс. Вѣдмедскаго, Леон. Барыльникова, Онис. Мостового, Вас. Склярова, Вас. и Гавр. Барыльниковыхъ, Ив. Коробка, Вас. Звоника, Ильи Хижнякова, Ег. Бубенка, Гр. Ситникова, Мих. Бондаря, Никиф. Индіенка, Мих. Фурсина, Еф. Еременка, Степ. Погорѣлова, Евст. Ржевскаго, Ник. Бречка, Ив. Сушка, Дмит. Колодяжнаго и Фед. Кипа, Максима Фурсина.

2-й урядн. уч. (мѣстопребываніе полицейскаго урядника въ сел. Новогригорьевскомъ). Село Новогригорьевское; „Средніе хутора“, Карамыцкіе, Мих. Ивченка, Кар. Заруцкаго, „Колодезя“.

3-й урядн. уч. (мѣстопребываніе полицейскаго урядника въ сел. Нинскомъ). Село Нинское; Мельницы: Лаврова и Горлова, куп. Пол. Пискунова, Алек. Безуглова, Мерк. Иванова, Сил. Лаврова; хут.: Малыхина, Прохора Шваева.

4-й урядн. уч. (мѣстопребываніе полицейскаго урядника въ сел. Стародубскомъ). Село Стародубское; пос.: Добровольный и Архиповскій; хут.: Полтавскій, Евфрос. Калантаровой, Ходжаева, Щербакова; мельницы: Ходжаева, Евфрос. Калантаровой.

5-й урядн. уч. (мѣстопребываніе полицейскаго урядника въ сел. Архангельскомъ). Село Архангельское; хутора: Глубокій, Бочкова, Иноземцева, Золотарева, Ромашина, Сенькина, Гайворонскаго, Сѣрикова, Моздокскій.

6-й урядн. уч. (мѣстопребываніе полицейскаго урядника въ сел. Преображенскомъ). Село Преображенское; пос. Херсонскій; хут.: бр. Шевченка, Шабанова.

7-й урядн. уч. (мѣстопребываніе полицейскаго урядника въ сел. Никольскомъ). Село Никольское.

3-й стан ъ.

1-й урядническій участокъ (мѣстопребываніе полицейскаго урядника въ сел. Обильномъ). Село Обильное; хутора: Серг. 2-го Мячина, Сер. 1-го Мячина, Сав. Коросева, Ал. Долгова, Ив. Сивягина, Прох. Широкова, Серг. Сахарова, Еф. Ермакова, Ант. Петрова, Дороф. Петрокова, Сем. и Дм. Бобровыхъ, Тимоф. Рыгалова, Аф. Филиппова, Пет. Боженова, Савел. Тимохина, Полик. Назина.

2-й урядн уч. (мѣстопребываніе полицейскаго урядника въ сел. Новозаведенскомъ). Сел. Новозаведенское; хут.: Ем. Зиновьева, Ив. Давыдова, Дан. Ермакова, Ив. Парфеньева, Арх. Вла-

сова, Ив. Стешенка, Ник. Евсѣева, Власа Кравцова, Арт. Петрова, Мих. Антонова, Фед. Абухова.

3-й у р я д н. у ч. (мѣстопребываніе полицейскаго урядника въ сел. Солдатско-Александровскомъ). Село Солдатско-Александровское; хут.: Алек. Гурова, Ильи Смольякова, Ив. Самарина, Алек. Калмыкова, Ив. Колесникова, Макс. и Алек. Иванова, Як. Гаврилова и Ос. Щегольева, участки: Морозова, Льва Бирюкова, Пав. Ковтунова, Эдуар. и Христ. Генрихъ, Фед. Гогель, Ад. Гейнрихъ, Г. Скитилягина, Золотаревыхъ, бр. Рыковыхъ, двор. Хабаловой, Сем. Бѣлоусова, „Новозаведенскаго товарищества", Алек. Мельникова.

4-й у р я д н. у ч. (мѣстопребываніе полицейскаго урядника въ сел. Отказномъ). Сел. Отказное; хут.: „Отрѣзокъ", „Зольскій", Сухопадинскій, Шахаровъ, Долговъ, Нестеркина, Шебанкова, Рзянина, Головачева, Великанова, Тевякова, Бенгута, Рудакова, Журавлева, Маклакова, Бубнова, Шаталова, Нижегородцева, Каранаева.

5-й у р я д н. у ч. (мѣстопребываніе полицейскаго урядника въ сел. Соломенскомъ). Село Соломенское; хут.: т-во, на бывшемъ участкѣ Островскомъ, Дм. Коваля, Готл. Артесъ, Вас. Рудометкина, на казен. участкѣ № 33, Фед. Рудометкина на казен. уч. № 25, Евд. Иваха, Конст. Бабкина.

6-й у р я д н. у ч. (мѣстопребываніе полицейскаго урядника въ сел. Степномъ). Село Степное; хут.: Ив. и Степ. Сизова; Анд. Вовка, Кащенка с-я, Ив. Бабкина, Кипр. Карелина, Еф. и Ис. Харитонова, Жукова, Вас. Яковенка, Андреевскій, аренд. Харитонова Пет. Мельникова.

7-й у р я д н. у ч. (мѣстопребываніе полицейскаго урядника въ сел. Ольгинскомъ). Село Ольгинское; село Романовское и прилегающіе хутора.

# Распредѣленіе населенныхъ мѣстъ Ставропольской губерніи между участками Земскихъ Начальниковъ.

| Названіе уѣздовъ, населенныхъ мѣстъ и №№ земскихъ участковъ. | Волости, входящія въ составъ участковъ. | Почтовый адресъ. |
|---|---|---|
| **Ставропольскій уѣздъ.** | | |
| **1-й участокъ.** | | |
| **Камера въ городѣ Ставрополѣ.** | | |
| (1-й земскій участокъ). | | |
| Сел. Татарка | Татарская | Чр. Ставропольскую поч.-тел. конт. |
| „ Московское | Московская | |
| „ Михайловка | Михайловская | |
| „ Дубовка | Дубовская | |
| „ Пелагіада | Пелагіадская | |
| Колонія Молочная | | |
| Пос. Петропавловскій | | |
| „ Борисовскій | | |
| „ Срѣтенскій | | |
| Хут. Грачевскій | | |
| частныя владѣнія: | | |
| Фостикова | | |
| Жукова | | |
| Кудрина | | |
| Саламатина | | |
| Казен. лѣсн. участ.: Русскій и Грушевскій | | |
| Пос. Подопригоровка | | |

**Примѣчаніе.** Всѣ непоименованныя особо частныя владѣнія входятъ въ составъ тѣхъ участковъ, къ которымъ отнесены волости, въ районѣ коихъ находятся эти владѣнія.

## 2-й участокъ.

**Камера въ городѣ Ставрополѣ.**

(2-й земскій участокъ).

| | | |
|---|---|---|
| Сел. Старомарьевка | Старомарьевская | Почт. отд. |
| „ Бешпагиръ | Бешпагирская | Чр. Старом. поч. от. |
| „ Надежда | Надеждинская | Чр. Ставр. п.-т. кон. |
| „ Константиновка | Константиновская | Почт.-тел. отд. |
| „ Спицевка | Спицевская | Чр. Старом. поч. от. |
| Дер. Кононовка | | |
| Пос. Ильинскій | Константиновская | |
| Кугутское товарищество | | |

ЧАСТНЫЯ ВЛАДѢНІЯ:

| | |
|---|---|
| Фонъ-Ваха | Старомарьевское почт. отд., въ сел. Спицевку. |
| Саламатина | |
| Чапраковыхъ | |
| Теряева | |
| Суховой | |
| Ныркова | |
| Калмыковыхъ | |
| Бученъ | |
| Рудневыхъ | |
| Сырицина | |
| Ахвердова | |
| Трифонова | |
| Садковскаго | |

## 3-й участокъ.

**Камера въ сел. Кугультѣ.**

(3-й земскій участокъ).

| | | |
|---|---|---|
| Сел. Кугульта | Кугультинская | Почт.-тел. отд. |
| „ Тугулукъ | Тугулукская | Чр. Кугул. п.-т. отд. |
| „ Казинка | Казинская | Чр. Ставр. п.-т. кон. |
| „ Благодатное | Благодатенская | Чр. Кугул. п.-т. отд. |
| Пос. Софіевскій | Благодатенской волости | Чр. Петров. п.-т. к. |
| „ Добровольный | | |
| „ Нововасильевскій | | |
| Хут. Александровскій | | |

| | | |
|---|---|---|
| Ново-Недогарское позем. Товарищество | Кугультинской волости | |
| Товарищ. Казинское | Тугулукской вол. | Чр. Кугультинское п.-т. отд. |
| ЧАСТНЫЯ ВЛАДѢНІЯ: | | |
| Архіерейскаго дома | | |
| Гладкосацкаго | | |
| Криворучковыхъ | | |
| Делева | | |
| Барабаша | | Чр. Безопас. поч. от. |
| Бедрика | | |
| Кордубана | | |
| Кириленко | | |
| Есаулова | | |
| Берже | | |
| Милосердова | | |
| Степаненко | | |
| Попова | | |
| Бредихиныхъ | | Чр. Благодатенское волост. правл. |
| Озерова | | |
| Ктиторова | | |
| Жаданова | | |
| Парчевскаго | | |
| Нестерова | | |
| Калинина | | |
| Колонія Золотаревка | | |
| Иващенкова | | |
| Хубіярова | | Чр. Петров. п.-т. от. |
| Безмѣновыхъ | | |
| Пещурова | | |
| Скараманга | | |
| Глущенко | | |
| Филадельфиной | | |
| Ивановыхъ | | |
| Яницкаго | | |
| Колонія Мартыновка | | |
| Маловичко | | |
| Кухтиной | | |
| Плугарева | | |
| Добрынина | | |
| Шульца | | |
| Толмачева | | |

| | | |
|---|---|---|
| Штукиныхъ | | |
| Бутриной | | |
| Веселовзорова | | |
| Спасскаго-Автономова | | |
| Пещурова-Козлитина | | |
| Согръ | | |
| Дополнительные надѣлы селеній: Дубовскаго, Казинскаго, Московскаго, Пелагіады и Тугулука | | |
| **4-й участокъ.** | | |
| **Камера въ сел. Безопасномъ.** | | |
| (4-й земскій участокъ). | | |
| Сел. Донское | Донская | Почт.-тел. отд. |
| „ Птичье | Птичѐнская | Чр. Безоп. поч. отд. |
| „ Тищенка | Тищенская | |
| „ Безопасное | Безопасенская | Почт. отдѣл. |
| „ Терновка | Терновская | |
| Пос. Изобильно-Тищенскій | | |
| „ Мануйловка | | |
| частныя владѣнія: | | |
| Жадановыхъ и Плотниковыхъ. | | |
| **Медвѣженскій уѣздъ.** | | |
| **1-й участокъ.** | | |
| **Камера въ сел. Медвѣжьемъ.** | | |
| (5-й земскій участокъ). | | |
| Сел. Медвѣжье | Медвѣженская | Почт.-тел. конт. |
| „ Дмитріевское | Дмитріевская | Почт. отдѣл. |
| „ Преградное | Преградненская | |
| „ Ладовская-Балка | Ладов.-Балковск. | Чр. Ладовск. поч. от. |
| „ Новомихайловка | Новомихайловск. | |
| „ Радыки | Радыковская | Чр. Дмитр. п.-т. отд. |
| „ Тахта | Тахтинская | |
| „ Ново-Андреевское | Ново-Андреевск. | |
| Степное казенное лѣсничество | | |
| Казенный оброчный участокъ | | |

| | | |
|---|---|---|
| ЧАСТНЫЯ ВЛАДѢНІЯ: | | |
| Асмаева | | |
| Иванова | | |
| **2-й участокъ** | | |
| **Камера въ сел. Лѣтницкомъ.** | | |
| (6-й земскій участокъ). | | |
| Сел. Покровское | Покровская | Чр. Медвѣж. п.-т. к. |
| „ Лѣтницкое | Лѣтницкая | Поч.-телег. отд. |
| „ Привольное | Приволенская | Чр. Медвѣж. п.-т. к. |
| „ Жуковское | Жуковская | Чр. Лѣтнпц. поч. отд. |
| „ Разсыпное | Разсыпянская | |
| „ Красная-Поляна | Краснополянская | Почт. отдѣл. |
| „ Кулешовка | Кулешовская | Чр. Бѣлог. поч.-т. к. |
| „ Янушевское | Янушевская | Чр. Башант. поч. от. |
| ЧАСТНЫЯ ВЛАДѢНІЯ: | | |
| Есауловой | | |
| Берберова | | |
| Деминыхъ | | |
| Ярмизиныхъ | | |
| Дедешки и Севастьянова | | |
| Суслова | | |
| Оброчный калмыцкій участокъ (бывшій Ремонтнаго депо) | | |
| **3-й участокъ.** | | |
| **Камера въ селѣ Бѣлой-Глинѣ.** | | |
| (7-й земскій участокъ). | | |
| Сел. Бѣлая-Глина | Бѣлоглинская | Почт.-тел. конт. |
| „ Горькая-Балка | Горькобалковск. | Чр. Бѣлогл. п.-т. к. |
| „ Павловка | Павловская | |
| „ Средній-Егорлыкъ | Среднеегорлык. | Почт.Отд. |
| „ Песчанокопское | Песчанокопская | |
| „ Лопанка | Лопанская | Чр. Среднеегор. п. о. |
| ЧАСТНЫЯ ВЛАДѢНІЯ: | | |
| Тацинскіе хутора | | |
| Масловскихъ | | |
| Закатянскихъ | | |

| | | |
|---|---|---|
| Кривкиныхъ | | |
| Сысоева | | |
| Трубецкого | | |
| Корніенко | | |
| Челомбіева | | |
| Кокосьева | | |
| Юрьева | | |

**4-й участокъ.**

**Камера въ сел. Воронцово-Николаевскомъ.**

(8-й земскій участокъ).

| | | |
|---|---|---|
| Сел. Воронц.-Николаевское | Воронц.-Никол. | Почт.-Тел. Конт. |
| „ Крученая-Балка | Крученобалков. | Чр. Воронц.-Никол почт.-тел. кон. |
| „ Сысоево-Александровск. | | |
| „ Екатериновка | Екатериновская | |
| „ Новоманычское | Новоманычская | Чр. Новоегорл. п. о. |
| „ Бараниковское | Бараниковская | |
| „ Николаевка | Николаевская | Чр. Воронц.-Никол. поч.-тел. кон. |
| „ Поливянское | Поливянская | |
| „ Развиленское | Развиленская | Чр. Песчанок п. о. |
| „ Богородицкое | Богородицкая | |
| Хут. Чундута | Николаевская | Чр. Воронц.-Никол. поч.-тел. кон. |

**5-й участокъ.**

**Камера въ сел. Новоегорлыкскомъ.**

(9-й земскій участокъ).

| | | |
|---|---|---|
| Сел. Сандата | Сандатовская | Почт. отд. |
| „ Березовка | Березовская | Чр. Сандатов. п. о. |
| „ Ивановка | Ивановская | |
| „ Новый-Егорлыкъ | Новоегорлыкская | Почтов. отд. |
| „ Нѣмецко-Хагинское | Нѣмецко-Хагин. | Чр. Новоегорл. п. о. |
| „ Эсто-Хагинское | Эсто-Хагинская | |
| Дополнительные надѣлы сел. Николаевскаго | | |
| Хутора на калмыцкихъ оброчныхъ участкахъ | | |

ЧАСТНЫЯ ВЛАДѢНІЯ:

| | | |
|---|---|---|
| Бакиновской | | |

**Большедербетовскій улусъ.**

| | | |
|---|---|---|
| 1-й и 2-й Багатуктун. роды | | Чр. Сандат. п.-т. к. |
| 1-й и 2-й Икитуктун. роды | | |

| | | |
|---|---|---|
| Цоросовъ родъ | | Чр. Сандатовскую поч.-тел. кон. |
| Шеретовъ | | |
| Тарачинеровъ | | |
| Абганеровъ | | Чр. Новоегор. п. о. |
| Багабуруловъ | | |

## Благодаринскій уѣздъ.

### 1-й участокъ.

**Камера въ сел. Большой-Джалгѣ.**

(10-й земскій участокъ).

| | | |
|---|---|---|
| Сел. Большая-Джалга | Большеджалгин. | Почт. отдѣл. |
| „ Яшалта | Яшалтинская | Чр. Большед. п. о. |
| „ Кіевское | Кіевская | |
| „ Кистинское | Кистинская | Чр. Дивенск. п. о. |
| „ Бурукшунъ | Бурукшунская | Чр. Большеджалгин. почт. отд. |
| „ Малая-Джалга | Малоджалгинская | |

## Большедербетовскій улусъ.

| | | |
|---|---|---|
| Икичиносовъ родъ | | Чр. Сандатовскую поч.-тел. кон. |
| Будульчинеровъ | | |
| Хаджинкиновъ | | |
| Абганеръ-Гаханкиновъ | | |
| Бюдермисовъ | | |
| Кюбетовъ | | |
| Князе-Михайловскій поселокъ крещеныхъ калмыковъ | | Чр. Новоегор. п. о. |

### 2-й участокъ.

**Камера въ сел. Винодѣльномъ.**

(11-й земскій участокъ).

| | | |
|---|---|---|
| Сел. Винодѣльное | Винодѣлинская | Почт.-тел. кон. |
| „ Кевсалинское | Кевсалинская | Поч.-тел. отд. |
| „ Предтеча | Предтеченская | Чр. Винод. п.-т. к. |
| „ Николина-Балка | Николинобалков. | Чр. Петров. п.-т. к. |
| „ Дербетовское | Дербетовская | Чр Винодѣл. п.-т. к. |
| „ Дивное | Дивенская | Почт.-тел. отд. |
| „ Лиманъ | Лиманская | Чр. Винодѣл. п.-т. к. |

### 3-й участокъ.

**Камера въ селеніи Рагулях.**

(12-й земскій участокъ).

| | | |
|---|---|---|
| Сел. Рагули | Рагулинская | Почт.-тел. отд. |
| „ Митрофановское | Митрофановская | Чр. Рагулин. п. о. |

| | | |
|---|---|---|
| Сел. Вознесенское | Вознесенская | Чр. Дивенск. п. о. |
| „ Воздвиженское | Воздвиженская | Чр. Рагулин. п. о. |
| Поселен. аулъ Шарахалсунъ | | |
| ЧАСТНЫЯ ВЛАДѢНІЯ: | | |
| Кириленко | | Чрезъ Рагулинское или Винодѣлинское поч. отд. |
| Ярмизиныхъ | | |
| Переверзевыхъ | | |
| Боборыкиныхъ | | |
| Погорѣлова | | |
| Медвѣдева | | |
| Кудрявцевыхъ | | |
| Годинова | | |
| Поддубнаго | | |
| Мальцевскаго | | |
| Коваля | | |
| Алексѣева | | |
| Бекмана | | |
| Архангельской | | |
| Михайлова | | |
| Самойленко | | |
| Харитоновыхъ | | |
| Салмина | | |
| Кобызскаго | | |
| Мануйлова | | |
| Бабасинова | | |
| Горшковыхъ | | |
| Пещуровыхъ | | |
| Попова | | |
| Саламатина | | |
| Поселенія на казенныхъ оброчныхъ участкахъ подъ №№ 2—5 | | |
| Хутора на туркменскихъ оброчныхъ участкахъ верхней группы подъ №№ 1—21 | | Почтов. отд. |
| Лѣтняя туркменская ставка | | |
| Поселенные туркменскіе аулы: | | |
| Едисанъ | | Чр. Благодаринскую поч.-тел. кон. |
| Юсупъ-Кулакъ | | |
| Кучерли | | |
| Чуръ | | |

| | | |
|---|---|---|
| Маштакъ-Кулакъ<br>Куликовы-Копани<br>Лѣтнія кочевья туркменъ | | Чр. Благодарнскую поч.-тел. кон. |
| **4-й участокъ.**<br>**Камера въ сел. Петровскомъ.**<br>(13-й земскій участокъ). | | |
| Сел. Петровское | Петровская | Почт. тел. кон. |
| „ Донская-Балка | Донскобалковск. | Чр. Петров. п.-т. к. |
| „ Малыя-Ягуры | Малоягурская | |
| „ Камбулатъ | Камбулатская | |
| „ Сухая-Буйвола | Сухобуйволин. | Чр. Медвѣдское п. о. |
| „ Овощи | Овощинская | Чр. Туркменск. п. о. |
| „ Казгулакъ | Казгулакская | Почтов. отд. |
| Хут. Швыдено | Петропавл. вол. | Чр. Прасков. п.-т. к. |
| **Поселенные туркменскіе аулы:** | | |
| Большой-Барханчакъ<br>Малый-Барханчакъ | | Чр. Винодѣлин. п. о. |
| **5-й участокъ.**<br>**Камера въ сел. Благодарномъ.**<br>(14 й земскій участокъ). | | |
| Сел. Медвѣдское | Медвѣдская | Почтов. отдѣл. |
| „ Шишкино | Шишкинская. | Чр. Медвѣдское п. о. |
| „ Орѣховка | Орѣховская | |
| „ Высоцкое съ отселкомъ Просянскимъ | Высоцкая | Чр. Сергіев. п.-т. о. |
| „ Александрія | Александрійская | Почт.-тел. отд. |
| „ Елисаветинское | Елисаветинская | Чр. Благодар. п.-т. к. |
| „ Алексѣевское | Алексѣевская | |
| „ Благодарное | Благодаринская | Почт.-тел. кон. |
| **6-й участокъ.**<br>**Камера въ сел. Благодарномъ.**<br>(15-й земскій участокъ). | | |
| Сел. Серафимовское | Серафимовская | Чр. Сотников. п. о. |
| „ Мирное | Мирная | Чр. Благодар. п.-т. к. |
| „ Бурлацкое | Бурлацкая | Почт. отд. |
| „ Спасское | Спасская | Чр. Сотников. п. о. |
| „ Сотниковское | Сотниковская | Почтов. отд. |
| „ Довсунское | Довсунская | Чр. Сотников. п. о. |

| | | |
|---|---|---|
| Сел. Арзгиръ | Арзгирская | Почтов. отд. |
| Пос. Звенигородскій | Сотниковская | |
| „ Троицкій | Мирная | |
| „ Русское | | |
| Дополнительный надѣлъ сел. Михайловскаго | | |
| Довсунскій казенный оброчный участокъ | | |
| Частное влад. Харитоновыхъ | | |

## Свято-Крестовскій уѣздъ.

### 1-й участокъ.

**Камера въ сел Лѣвокумскомъ.**

(16-й земскій участокъ).

| | | |
|---|---|---|
| Сел. Николаево-Александров. | Ник.-Александр. | Чр. Лѣвокум. п. от. |
| „ Ново-Романовское | Ново-Романовск. | Почтов. отдѣл. |
| „ Владиміровка | Владиміровская. | Почтов. отдѣл. |
| „ Урожайное | Урожаинская | Чр. Урожаин. п. о. |
| „ Величавое | Величаевская | |
| „ Лѣвокумское | Лѣвокумская | Чр. Лѣвокум. п. о. |
| „ Правокумское | Правокумская | |
| Аулъ Камышъ-Бурунъ | | |
| „ Ильяшъ-Кишлау | | |
| „ Озекъ-Суатъ | | |
| Кочевья и поселенія ногайцевъ Ачикулак. приставства | | Чр. Владимір. п. о. |
| Зимнія кочевья Туркменскаго приставства | | |

ЧАСТНЫЯ ВЛАДѢНІЯ:

| | | |
|---|---|---|
| Снѣжко | | Чр. Лѣвокум. п. о. |
| Рудановскаго | | |
| Натары | | |
| Иванова | | |
| Пряжевской | | |
| Суйковскаго | | |
| Ситько | | |
| Перепелицына | | |
| Жихарева | | |
| Попова | | Чр. Урожаин. п. о. |
| Блинова | | |

| | | |
|---|---|---|
| Гулай | | |
| Критскаго | | |
| Любомірской | | |
| Распоповой | | |
| Пос. Скаржинскій | Лѣвокумск. вол. | |
| „ Новобугскій | | |
| „ Дьячковскій | | |
| **2-й участокъ.** | | |
| **Камера въ сел. Прасковеѣ.** | | |
| (17-й земскій участокъ). | | |
| Сел. Прасковея | Прасковейская | Почт.-тел. кон. |
| „ Орловское | Орловская | Чр. Прасков. п.-т. к. |
| „ Покойное | Покоинская | |
| „ Ново-Александровское | Ново-Александр. | |
| „ Петропавловское | Петропавловская | Поч.-тел. отдѣл. |
| Гор. Св. Креста | | |
| Пос. Мамаевскій | | Чр. Праск. п.-т. к. |
| „ Толстово-Васюковскій | | |
| „ Бургонъ-Маджары | | |
| Туркменскіе оброчные участки Сѣверо-Мажарской дачи подъ №№ 1—19 | | |
| **3-й участокъ.** | | |
| **Камера въ сел. Архангельскомъ.** | | |
| (18-й земскій участокъ). | | |
| Сел. Архангельское | Архангельская | Чрезъ Архангельск. |
| „ Стародубское | Стародубская | поч. тел. отд. |
| „ Архиповское | | |
| „ Преображенское | Преображенская | Чр. Архан. п. от. |
| „ Добровольное | Стародубская | Чр: Вор.-Н. п. т. к. |
| „ Нины | Нинская | |
| Пос. Херсонскій | Преображенская | Чр. Архан. п. о. |
| „ Либенталь | Стародубская | |
| „ Петерсталь | | |
| ЧАСТНЫЯ ВЛАДѢНІЯ: | | |
| Мезенцева | | |
| Калантарова | | |
| Попова | | |

| | | |
|---|---|---|
| Герасима Калантарова<br>Мазаева<br>Мамонтова<br>Гориславскаго<br>Шабанова | | Чр. Арханг. поч. о. |
| **4-й участокъ.**<br>**Камера въ с. Воронцово-Александровскомъ.**<br>(19-й земскій участокъ). | | |
| Сел. Ольгинское<br>„ Романовское | Ольгинская | Чр. Вор. Ал. н. т. к. |
| „ Воронцово-Александров. | Воронцо-Алексан. | Почт.-тел. контора. |
| „ Ново-Григорьевское | Ново-Григорьев. | Чр. Вор.-Ал. п.-т. к. |
| „ Степное | Степная | Почтовое отдѣл. |
| „ Соломенское | Соломенская | Чр. Вор.-Ал. п.-т. к. |
| Хутора на казенно-оброчныхъ участкахъ Сухопадинской и Горькобалковской степи | | |
| ЧАСТНЫЯ ВЛАДѢНІЯ: | | |
| Кошеля<br>Федорова<br>Акулова<br>Пос. Андреевскій<br>„ Островскій<br>„ Довжикъ<br>„ Артеса<br>„ Дорошенко<br>„ Сидомонова-Эристова<br>„ Коваленскій | | Чр. Степное п. о. |
| Пос. Никольскій и Максим. | Ольгинская | Чр. Вор.-Ал. п.-т. к. |
| **5-й участокъ.**<br>**Камера въ сел. Солдатско-Александр.**<br>(20-й земскій участокъ). | | |
| Сел. Солдатско-Александр. | Солдатско-Алек. | Чр. Сол.-Ал. п.-т. к. |
| „ Новозаведенное | Новозаведенская | |
| „ Обильное | Обиленская | Чр. Георг. п. т. о. |
| „ Отказное | Отказненская | |
| Частныя владѣнія: | | Чр. Вор.-Ал. п.-т. к. |
| Мельникова | | |

| | | |
|---|---|---|
| Рыкова | | Чр. Вор.-Ал. п.-т. к. |
| Золотаревой | | |
| Мокрицкаго | | |
| Хобаловой | | Чр. Сол.-Ал. п.-т. к. |
| Сараны | | |
| Власова и Чернявскаго | | |
| Бирюкова | | |
| Морозовой | | |
| Ковтунова | | |
| Скитилягина | | |
| Новаковскаго | | |

## Александровскій уѣздъ.

### 1-й участокъ.

**Камера въ сел. Новоселицкомъ.**

(21-й земскій участокъ).

| | | |
|---|---|---|
| Сел. Новоселицы | Новоселицкая | Почт.-тел. отд. |
| „ Томузловское | Томузловская | Чр. Арханг. п. от. |
| „ Чернолѣсское | Чернолѣсская | Почтовое отдѣл. |
| „ Журавское | Журавская | Чр. Новосел. п. о. |
| „ Падинское | Падинская | Чр. Алек. п.-т. к. |
| „ Китаевское | Китаевская | Чр. Новосел. п. от. |
| Пос. Татіанскій | Журавская | |
| Частныя владѣнія: | | |
| Шаура | | |
| Росляковское товарищество | Журавское | |

### 2-й участокъ.

**Камера въ сел. Александровскомъ.**

(22-й земскій участокъ).

| | | |
|---|---|---|
| Сел. Александровское | Александровская | Поч.-тел. конт. |
| „ Сѣверное | Сѣверная | Чр. Серг. п.-т. о. |
| „ Сергіевка | Сергіевская | |
| „ Калиновка | Калиновская | |
| „ Грушевка | Грушевская | Чр. Медвѣд. п. о. |
| Пос. Бирюковскій | | |
| Хут. Дубовый | Александровская | |
| Дополнительные надѣлы селеній Калиновскаго и Падинскаго | | |

### 3-й участокъ.

**Камера въ сел. Ногутахъ.**

(23-й земскій участокъ).

| | | | |
|---|---|---|---|
| Сел. | Ногуты | Ногутская | Чр. Курсавск. п-т.о |
| „ | Крымгиреевское | Крымгиреевская | |
| „ | Саблинское | Саблинская | Чр. Александ. п.-т. к. |
| „ | Канглы | Канглынская | Чр. ст. Мин. Воды. |
| „ | Греческое | Греческая | Чр. Курсавск. п-т. о. |
| „ | Круглолѣсское | Круглолѣсская. | Чр. Александ. п.-т. к. |
| Пос. | Солунско-Дмитріевск. | Крымгиреевская | |
| „ | Князе-Николаевскій | Канглынская | |
| „ | Барановскій | | |
| „ | Николаевская степь | | |
| „ | Великокняж. долина | | |
| „ | Руслановка | | |
| „ | Марьины колодцы | Канглынская | |
| „ | Поселеніе Новогоднее | | |

Частныя владѣнія:

| | |
|---|---|
| Колонія Темпельгофъ | Почт.-тел. отд. |
| Мирзоевыхъ | |
| Глѣбова | |
| Карпушиныхъ | |
| Евдокимовой | |
| Гиреевъ | |
| Сахновскихъ | |
| Ткаченко | |
| Бѣлоусовыхъ | |
| Володкина | |

Желѣзнодорожныя станціи:

| | |
|---|---|
| Ногуты | |
| Суворовская | |

### 4-й участокъ.

**Камера въ сел. Куршавскомъ.**

(24-й земскій участокъ).

| | | | |
|---|---|---|---|
| Сел. | Куршавка | Куршавская | Чр. Курсавск. п.-т.о. |
| „ | Казинка | Казинская | |
| „ | Подгорное | Подгорненская | |
| „ | Султанъ | Султанская | |

| | | |
|---|---|---|
| Сел. Янкуль | Янкульская | Чр. Курсавск. п.-т. о. |
| „ Кіянкизъ | Кіянкизская | |
| „ Суркуль | Суркульская | |
| „ Дубовая-Балка | Дубовобалковск. | |
| Пос. Алексѣевскій | Казинская | |
| „ Тугановскій | | |
| Тов. Калмыковское | Казинская | |
| Хут. Лиманъ | Куршавская | |
| Частныя владѣнія: | | |
| Калмыковыхъ | | |
| Султанъ-Гиреевой | | |
| Лишенко | | |
| Мѣдяника | | |
| Русиныхъ | | |
| Шіяна | | |
| Желѣзнодорожныя станціи: | | |
| Барсуки | | Почт.-тел. отд. |
| Курсавка | | |

# Участковые сельскіе врачи, при которыхъ находятся сельскія лѣчебницы, участковые фельдшера и акушерки-фельдшерицы.

(Звѣздочкою отмѣчено мѣстопребываніе фельдшеровъ).

| №№ по порядку. | Районы участковъ. | Разстояніе отъ резиденц. врача. | Врачи. |
|---|---|---|---|
| | **Ставропольскій уѣздъ:** | | |
| | I. Старомарьевскій участокъ: | | |
| 1 | Сел. Старомарьевское . . | Резид. вр. | Неим. чина Михаилъ Петровичъ Карабановъ. |
| 2 | „ Татарское* . . | 24 | |
| 3 | „ Надеждинское . . | 9 | |
| 4 | „ Михайловское . . | 16½ | |
| 5 | „ Пелагіадское . . | 24 | |
| 6 | „ Спицевское* . . | 28 | |
| 7 | „ Бешпагирское . . | 14 | |
| 8 | Пос. Кононовскій . . | 32 | |
| 9 | Хут. Русскій . . . | от 16 до 30 вер. | |
| 10 | „ Кизиловъ . . | | |
| 11 | „ Грачевскій . . | | |
| 12 | Кол. Молочная . . | | |
| 13 | „ Александрополь . . | | |
| | II. Безопасенскій участокъ: | | |
| 1 | Сел. Безопасное . . | Резид. вр. | Неим. чина Карапетъ Мелконовичъ (Карпъ Емельяновичъ) Мержановъ. |
| 2 | „ Тищенское . . | 25 | |
| 3 | „ Московское . . | 18¼ | |
| 4 | „ Донское . . . | 21 | |
| 5 | „ Птичье . . . | 26 | |
| 6 | Пос. Изобильно-Тищенскій* . | — | |
| 7 | „ Воровская-Балка . . | 40 | |
| | III. Кугультинскій участокъ: | | |
| 1 | Сел. Кугультинское . . | Резид. вр. | Неим. чина Василій Ивановичъ Киселевъ. |
| 2 | „ Тугулукское* . . | 10 | |

| | | | | | |
|---|---|---|---|---|---|
| 3 | Сел. | Казинское | 15 | | |
| 4 | „ | Благодатное | 15 | | |
| 5 | „ | Дубовское | 23 | | |
| 6 | „ | Новогеоргіевское | 17 | | |
| 7 | „ | Константиновское | 21 | | |
| 8 | Пос. | Софіевскій* | от 35 до 40 верс. | | |
| 9 | „ | Нововасильевскій | | | |
| 10 | Кол. | Золотаревская | | | |
| 11 | Пос. | Добровольный | | | |
| 12 | „ | Николина-Пристань и др. | | | |

## Александровскій уѣздъ:

### I. Александровскій участокъ:

| | | | | | |
|---|---|---|---|---|---|
| 1 | Сел. | Александровское | Резид. вр. | Неим. ч. Азикъ Мойшевичъ Дементманъ. | |
| 2 | „ | Саблинское | 27 | | |
| 3 | „ | Калиновское | 22 | | |
| 4 | „ | Сѣверное | 18 | | |
| 5 | „ | Сергіевское | 33 | | |
| 6 | „ | Круглолѣсское | 15 | | |

### II. Новоселицкій участокъ:

| | | | | | |
|---|---|---|---|---|---|
| 1 | Сел. | Новоселицкое | Резид. вр. | Неим. ч. Владиміръ Ильичъ Зудинъ. | |
| 2 | „ | Чернолѣсское | 20 | | |
| 3 | „ | Томузловское | 32 | | |
| 4 | „ | Китаевское | 9 | | |
| 5 | „ | Журавское | 12 | | |
| 6 | „ | Грушевское | 25 | | |
| 7 | „ | Падинское | 18 | | |

### III. Ногутскій участокъ:

| | | | | | |
|---|---|---|---|---|---|
| 1 | Сел. | Ногутское | Резид. вр. | Надв. сов. Александръ Викентьевичъ Матрось. | |
| 2 | „ | Греческое | 9 | | |
| 3 | „ | Канглынское съ сел. Марьины-Колодцы | 25 | | |
| 4 | „ | Крымгиреевское | 15 | | |
| 5 | Пос. | Солунско-Дмитріевскій* | 12 | | |
| 6 | Кол. | Темпельгофъ | от 30 до 35 в. | | |
| 7 | Пос. | Руслановскій | | | |
| 8 | „ | Великокняжеская Долина | | | |
| 9 | „ | Николаевская Степь и друг. | | | |

### IV. Куршавскій участокъ:

| | | | | |
|---|---|---|---|---|
| 1 | Сел. | Куршавское | Резид. вр. | Неим. ч. Брониславъ Іосифовичъ Будревичъ. |
| 2 | „ | Кіянкизское | — | |
| 3 | „ | Султанское | 18 | |
| 4 | „ | Суркульское | 18 | |
| 5 | „ | Янкульское | 9 | |
| 5 | „ | Дубовобалковское | 25 | |
| 6 | „ | Подгорное | 15 | |
| 7 | „ | Казинское | 16 | |
| 8 | Хут. | Дворцовый съ остальными хуторами на земляхъ крестьянскаго банка* | 20 | |
| 9 | | | 25 | |

## Благодаринскій уѣздъ:

### I. Больше-Джалгинскій участокъ:

| | | | | |
|---|---|---|---|---|
| 1 | Сел. | Большая-Джалга | Резид. вр. | Неим. ч. Варнава Іосифовичъ Далакашвили. |
| 2 | „ | Малая-Джалга | 7 | |
| 3 | „ | Яшалтинское | 2 | |
| 4 | „ | Стародубское | 15 | |
| 5 | „ | Кіевское | 22 | |
| 6 | „ | Кевсалинское | 30 | |
| 7 | „ | Кистинское | 32 | |

### II. Дивенскій участокъ:

| | | | | |
|---|---|---|---|---|
| 1 | Сел. | Дивное | Резид. вр. | Неим. ч. Петръ Егоровичъ Охотинъ. |
| 2 | „ | Вознесенское* | 12 | |
| 3 | „ | Воздвиженское | 25 | |
| 4 | „ | Митрофановское | 24 | |
| 5 | „ | Рагулинское* | 39 | |
| 6 | „ | Дербетовское | 15 | |
| 7 | „ | Лиманское | 33 | |
| 8 | „ | Винодѣльное* | 37 | |
| 9 | „ | Предтеченское | 47 | |

### III. Петровскій участокъ:

| | | | | |
|---|---|---|---|---|
| 1 | Сел. | Петровское | Резид. вр. | Неим. ч. Николай Александровичъ Соколовъ. |
| 2 | „ | Овощинское | 40 | |
| 3 | „ | Николинобалковское | 18 | |

| | | | | | |
|---|---|---|---|---|---|
| 4 | Сел. | Малоягурское | 18 | | |
| 5 | „ | Камбулатское | 25 | | |
| 6 | „ | Казгулакское | 36 | | |
| 7 | „ | Донскобалковское | 18 | | |

### IV. Благодаринскій участокъ:

| | | | | | |
|---|---|---|---|---|---|
| 1 | Сел. | Благодарное | Резид. вр. | Надв. сов. Ва- | |
| 2 | „ | Сухобуйволинское | 33 1/2 | силій Ивановичъ | |
| 3 | „ | Высоцкое | 44 3/4 | Петровскій. | |
| 4 | „ | Орѣховское | 42 3/4 | | |
| 5 | „ | Медвѣдское | 31 3/4 | | |
| 6 | „ | Шишкинское | 19 1/2 | | |
| 7 | „ | Александрійское | 15 1/2 | | |
| 8 | „ | Елисаветинское | 12 | | |
| 9 | Пос. | Просянскій | 56 3/4 | | |

### V. Сотниковскій участокъ:

| | | | | | |
|---|---|---|---|---|---|
| 1 | Сел. | Сотниковское | Резид. вр. | Неим. ч. Борисъ | |
| 2 | „ | Бурлацкое | 13 1/4 | Владиміровичъ | |
| 3 | „ | Спасское | 8 | Фальковскій. | |
| 4 | „ | Довсунское | 13 | | |
| 5 | „ | Арзгирское* | 45 | | |
| 6 | „ | Серафимовское | 25 | | |
| 7 | „ | Мирное | 35 | | |
| 8 | „ | Алексѣевское | 45 | | |

## Медвѣженскій уѣздъ:

### I. Медвѣженскій участокъ:

| | | | | | |
|---|---|---|---|---|---|
| 1 | Сел. | Медвѣжье | Резид. вр. | Коллеж. сов. Ге- | |
| 2 | „ | Привольное | 17 | оргій Яковлевичъ | |
| 3 | „ | Ново-Покровское | 18 | Бѣлоусовъ. | |
| 4 | „ | Лѣтницкое | 28 1/4 | | |
| 5 | „ | Жуковское | 39 1/4 | | |
| 6 | „ | Разсыпное | 37 1/4 | | |
| 7 | „ | Ново-Михайловское | 13 | | |
| 8 | „ | Ладовскобалковское | 21 | | |

| | | | | | |
|---|---|---|---|---|---|
| | | **II. Дмитріевскій участокъ:** | | | |
| 1 | Сел. | Дмитріевское . . | Резид. вр. | Неим. чина Михаилъ Ованесовичъ Халаджіевъ. | |
| 2 | „ | Преградное . . | 10½ | | |
| 3 | „ | Ново-Андреевское* . | 33 | | |
| 4 | „ | Тахтинское . . | 23 | | |
| 5 | „ | Радыковское . . | 35 | | |
| 6 | „ | Янушевское . . | 39 | | |
| 7 | Пос. | Тахтинскій . . | 21 | | |
| 8 | „ | Николаевскій (Чундута) . | 34 | | |
| | | **III. Бѣлоглинскій участокъ:** | | | |
| 1 | Сел. | Бѣлоглинское . . | Резид. вр. | Неим. ч. Аркадій Михайловичъ Абалаковъ. | |
| 2 | „ | Горькобалковское . . | 13¾ | | |
| 3 | „ | Павловское . . | 14¼ | | |
| 4 | „ | Песчанокопское . . | 19¾ | | |
| 5 | „ | Развильное . . | 34¾ | | |
| 6 | „ | Средне-Егорлыкское . | 30 | | |
| 7 | „ | Кулешовское . . | 21 | | |
| | | **IV. Воронцово-Николаевскій участокъ:** | | | |
| 1 | Сел. | Воронц.-Николаевское съ поселк. Торговымъ и хуторомъ | Резид. вр. | Неим. ч. Семенъ Самойловичъ Карга. | |
| 2 | „ | Екатериновское . . | 12 | | |
| 3 | „ | Новоманычское . . | 28 | | |
| 4 | „ | Бараниковское . . | 37 | | |
| 5 | „ | Крученобалковское . | 15 | | |
| 6 | „ | Сысоево-Александровское* . | 19½ | | |
| 7 | „ | Лопанское . . | 37 | | |
| 8 | „ | Богородицкое . . | 31½ | | |
| 9 | „ | Поливянское . . | 27 | | |
| 10 | „ | Николаевское . . | 20 | | |
| | | **V. Сандатовскій участокъ:** | | | |
| 1 | Сел. | Сандатовское . . | Резид. вр. | Неим. ч. Борисъ Колмановичъ Мазель. | |
| 2 | „ | Ивановское . . | 12 | | |
| 3 | „ | Березовское . . | 8 | | |
| 4 | „ | Ново-Егорлыкское . . | 23 | | |
| 5 | „ | Нѣмецко-Хагинское . | 43 | | |
| 6 | „ | Эсто-Хагинское . | 47 | | |
| 7 | „ | Краснополянское . | 37 | | |

## Свято-Крестовскій уѣздъ:

### I. Прасковейскій участокъ:

| | | | | |
|---|---|---|---|---|
| 1 | Сел. | Прасковейское . . | Резид. вр. | Неим. чина Александръ Карловичъ Краузе. |
| 2 | „ | Покойное . . | 7 | |
| 3 | „ | Ново-Александровское* . | 22 | |
| 4 | „ | Преображенское . . | 17 | |
| 5 | „ | Архангельское . . | 17 | |
| 6 | „ | Стародубское* . . | 25 | |
| 7 | Пос. | Толстово-Васюковскій . | Около 25—30 вер. | |
| 8 | „ | Мамаевскій . . | | |
| 9 | „ | Архиповскій . . | До 30—35 в. | |
| 10 | „ | Добровольскій . . | | |
| 11 | Кол. | Петерсталь . . | | |
| 12 | „ | Либенталь . . | | |

### II. Лѣвокумскій участокъ:

| | | | | |
|---|---|---|---|---|
| 1 | Сел. | Лѣвокумское . . | Резид. вр. | Неим. ч. Дмитрій Ивановичъ Семеновъ. |
| 2 | „ | Правокумское . . | 5 | |
| 3 | „ | Владиміровское . . | 17 | |
| 4 | „ | Урожайное . . | 20 | |
| 5 | „ | Величаевское . . | 47 | |
| 6 | „ | Николаево-Александровское . | 15 | |
| 7 | „ | Ново-Романовское . | 25 | |
| 8 | „ | Петропавловское . | 43 | |

### III. Воронцово-Александровскій участокъ:

| | | | | |
|---|---|---|---|---|
| 1 | Сел. | Воронцово-Александровское . | Резид. вр. | Кол. ас. Александръ Владиміровичъ Суровъ. |
| 2 | „ | Новогригорьевское . . | 1 | |
| 3 | „ | Отказное . . . | 9 | |
| 4 | „ | Нинское . . . | 10 | |
| 5 | „ | Солдатско-Александровское . | 18 | |
| 6 | „ | Новозаведенское . . | 27 | |
| 7 | „ | Обильное . . . | 34 | |
| 8 | „ | Соломенское . . . | 40 | |
| 9 | „ | Ольгинское . . . | 37 | |
| 10 | „ | Степное . . . | 55 | |

## Распредѣленіе ветеринарныхъ участковъ въ Ставропольской губерніи.

| №№ участ. | Имена, отчества и фамиліи врачей. | Наименованіе селъ, входящихъ въ ветеринарные участки. | Мѣсто жительства ветеринарнаго врача и число фельдшеровъ при нихъ. | Число ветеринар. аптек. | Число лечебн. |
|---|---|---|---|---|---|
| | Пунктовый ветеринарный врачъ Николай Владиміровичъ Святославскій. | | Г. г. Ставрополь. | 1 | 1 |
| 1 | Арведъ Николаевичъ Петерсонъ. | Гор. Ставрополь, волости: Михайловская, Татарская, Пелагіадская, кол. Молочная, хут.: Русскіе, Вербовскіе и Пелагіадскіе. | То же 2 фельдшера. | — | — |
| 2 | Вакант. завѣд. Владиславъ Викентьевичъ Филиповичъ. | Волости: Спицевская, Бешпагирская, Старомарьевская, Надеждинская, с. Кононовка, част. влад.: Чепракова и Фонъ-Ваха, хут. Михайловскіе на Грачевкѣ. | С. Бешпагиръ 1 фельдшеръ. | 1 | — |
| 3 | Вакант. завѣд. Петерсонъ Арведъ Николаевичъ. | Волости: Московская, Донская, Дубовская, Казинская и част. влад., относящіяся къ этимъ волостямъ, а также хутора Михайловскіе на Дубовкѣ. | С. Московское 1 фельдшеръ. | 1 | — |
| 4 | Викторъ Осиповичъ Ліорензъ. | Волости: Кугультинская, Тугулукская съ дополнительнымъ надѣломъ, Благодатенская и Константиновская, колоніи: Иващенкова, Мартыновка, Золотаревка, частныя владѣнія по рѣк. Большая и Малая Кугульта и пос. Софіевскій. | С. Кугульта 1 фельдшеръ. | — | — |

| | | | | | |
|---|---|---|---|---|---|
| 5 | Николай Феофиловичъ Глаголевъ. | Вол.: Безопасенская, Терновская, Птиченская, Тищенская и част. влад., относящіяся къ этимъ вол. | Сел. Безопасн. 1 фельдшеръ. | 4 | — |
| 6 | Петръ Васильевичъ Боголюбовъ. | Волости: Дмитріевская, Преградненская, Радыковская, Тахтинская и дополнительные надѣлы сел. Разсыпянскаго и Николаевскаго. | Сел. Дмитріевское. 1 фельдшеръ. | 1 | — |
| 7 | Парменъ Ивановичъ Поповъ. | Волости: Медвѣженская, Ладовско-Балковская, Новомихайловская, Приволенская, Богомольскіе хутора, заводъ Демина и влад. Берберова. | Сел. Медвѣж. 2 фельдшера. | 2 | 1 |
| 8 | Гавріилъ Петровичъ Автономовъ. | Волости: Бѣлоглинская, Новопавловская, Кулешовская, Горькобалковская и Лѣтницкая. | Сел. Бѣлогл. 1 фельдшеръ. | 1 | — |
| 9 | Владиславъ Викентьевичъ Филиповичъ. | Волости: Средне-Егорлыкская, Лопанская и част. владѣнія, относящіяся къ этимъ волостямъ. | Сел. Средне-Егорлыкск. 1 фельдшеръ. | 1 | — |
| | Пункт. ветеринарн. врачъ Станиславъ Фомичъ Рубкевичъ. | | Сел. Средній-Егорлыкъ. | | |
| 10 | Николай Карловичъ Кнерцеръ. | Волости: Песчанокопская, Богородицкая, Развиленская, Разсыпянская и частныя владѣнія, относящіяся къ этимъ волостямъ. | Сел. Песчанокопское. 1 фельдшеръ. | 1 | — |

| | | | | | |
|---|---|---|---|---|---|
| 11 | Иванъ Васильевичъ Строгоновъ. | Волости: Воронцовская, Екатериновская, Крученобалковская съ сел. Сысоево-Александровскимъ, Николаевская и Поливянская. | Сел. Воронцово-Николаевское. 1 фельд. | 1 | — |
| 12 | Петръ Павловичъ Знаменскій. | Волости: Новоегорлыкская, Березовская, Сандатовская, Бараниковская и Новоманычская. | С. Новоегорлыкское. 1 фельд. | 1 | — |
| 13 | Дмитрій ГеоргіевичъИсаевъ. | Волости: Ивановская, Краснополянская и Жуковская, калмыцкіе роды: Икитуктуновъ, 1 и 2 Багабуруловъ, Абганеръ-Цоръ-Аршіевъ, Цоросовъ, Шеретовъ, Тарачинеровъ, Бюдермисовъ, Кюбетовъ, Зайсангскіе уч. подъ лит. А., Б., В и Г., уч. Гахаева. | Село Ивановское. 1 фельд. | 1 | — |
| 14 | Владиміръ Георгіевичъ Исаевъ. | Волости: Нѣмецко-Хагинская и Эсто-Хагинская, калмыцкіе роды: Багатуктуновъ 1 и 2, Абганеръ Гаханкинъ, земли улусной ставки и калмыцкаго духовенства, свобод. оброчные участки подъ №№ 2, 3, 4, 5, 6, 7, 8 и 9, Зайсангскіе участки подъ лит. З., И., І и М. | Сел. Нѣмецко-Хагинское. | 1 | — |
| 15 | Николай Андреевичъ Полянскій. | Калмыцкіе роды: Хаджинкиновъ, Будульчинеровъ, Икичиносовъ, Зайсангскіе участки подъ лит. Ж, Князе-Михайловскій посел., с. Яшалта и свобод. оброч. уч. №№ 10, 11, 12 и 13. | Село Яшалта. 1 фельд. | 1 | — |

| | | | | | |
|---|---|---|---|---|---|
| 16 | Ярославъ Николаевичъ Ракузо. | Волости: Больше-Джалгинская, Мало-Джалгинская, Бурукшунская и Кіевская. | Сел. 1 | Б.-Джал. фельд. | 1 — |
| 17 | Михаилъ Кирилловичъ Зуевъ. | Волости: Кистинская, Дербетовская, Дивенская, Вознесенская и всѣ частныя владѣнія 4 стана. | Сел. 1 | Дивное. фельд. | 1 — |
| 18 | Михаилъ Николаевичъ Мищенко. | Волости: Воздвиженская, Рагулинская, Митрофановская, Шарахалсунъ, балки: Рагулинская, Голубиная и Каменная, хутора: Аполлонскаго, Лизина, Ермизина, Клочкова (близъ Маныча). | Сел. 1 | Рагули. фельд. | 2 — |
| 19 | Николай Васильевичъ Орловъ. | Волости: Винодѣлинская, Предтеченская, Кевсалинская, село Лиманское и доп. надѣлы сел. Пелагіадскаго, Дубовскаго, Московскаго и Казинскаго. | Село 1 | Винод. фельд. | 1 — |
| 20 | Павелъ Григорьевичъ Кушаковъ. | Волости: Казгулакская, Овощинская, Малоягурская и аулы: Большой и Малый Барханчакъ, Юсупъ-Кулакъ и Едисанъ. | Село | Казгулакское. | — — |
| 21 | Сергѣй Викторовичъ Криворучковъ. | Волости: Петровская, Донскобалковская, Камбулатская и Николинобаковская. | Сел. 1 | Петров. фельд. | 1 — |
| 22 | Владиміръ Исидоровичъ Де-Фріу. | Лѣтняя Туркменская ставка, аулъ Чуръ, Куликовы-Копани, Айгуръ, Кучерли, Маштакъ-Кулакъ, Туркменскіе оброч. уч. съ 1 по 11 включительно и лѣтнія кочевья по балку Кучерли включительно. | Лѣт. 1 | Турк. ст. фельд. | 1 1 |

| | | | | | |
|---|---|---|---|---|---|
| 23 | Василій Васильевичъ Шепелевъ. | Волости: Арзгирская, аулы: Эдильбай, лѣтнія кочевья отъ балки Кучерли, Туркменскіе оброчные уч. съ 12 по 21 включительно и зимнія кочевья по соленое озеро включително. | С. Арзгиръ. 1 фельд. | 1 | — |
| 24 | Вакантный. | Зимняя Туркменская ставка, зимнія кочевья отъ соленаго озера и аулъ Озекъ-Суатъ. | Село Величаевское. | 1 | — |
| 25 | Вакантный. | Волости: Благодаринская, Елисаветинская, Спасская, Сотниковская, Бурлацкая, Довсунская и частныя владѣнія, относящіяся къ этимъ волостямъ. | С. Благодарное. 1 фельд. | 1 | — |
| 26 | Яковъ Яковлевичъ Давидовъ. | Волости: Медвѣдская, Александрійская, Орѣховская, Сухобуйволинская, Шишкинская, Высоцкая и отселокъ Просянскій. | С. Медвѣдское. 1 фельд. | 1 | — |
| 27 | Иванъ Валентиновичъ Французовичъ. | Волости: Прасковейская, Покоинская, с. Орловское, отс. Бургонъ-Маджары, с. Ново-Александровское, пос. Толстово-Васюковскій, Мамаевскій, сел. Новомановское, Петровское и Николаево-Александровское. | С. Прасковея. 1 фельд. | 1 | — |
| 28 | Иванъ Владиміровичъ Павловскій. | Волости: Архангельская, Преображенская, Стародубская, пос.: Архиповскій, Добровольный, Либентальскій, Петерстальскій и Херсонскій, х. Низъ, Горькобалковскій и экон. Калантаровой. | С. Архангельское. 1 фельд. | 1 | — |

| | | | | | |
|---|---|---|---|---|---|
| 29 | Иларіонъ Ивановичъ Голышевъ. | Волости: Владиміровская, Лѣвокумская, Правокумская, Величаевская и Урожаинская, отс. Скарпицкій. | С. Урожайное 1 фельд. | 1 | — |
| 30 | Викторинъ Васильевичъ Небовидовъ. | Ачикулакская ставка, аулы: Камышъ-Бурунъ, Ильясъ-Кишлау, земли Едисанцевъ, Джембойлуковцевъ и Едишкульцевъ. | Став. Ачикулакъ. 1 фельд. | 1 | — |
| 31 | Георгій Алексѣевичъ Григорьевъ. | Волости: Воронцово-Александровская, Новогригорьевская, Нинская, с. Степное, Ольгинское, Романовское, Соломенское, Никольское, пос. Марьяновскій, Островскій, Андреевскій и Максимовскій и частныя владѣнія. | С. Воронцово-Александровское. 2 фельд. | 2 | — |
| 32 | Павелъ Ивановичъ Никольскій. | Волости: Обиленская, Отказненская, Солдатско-Александровская, Новозаведенская и част. влад. | С. Обильное 1 фельд. | 1 | — |
| 33 | Дмитрій Дмитріевичъ Сапуновъ. | Волости: Новоселицкая, Китаевская, Томузловская, Чернолѣсская, Журавская, пос. Тугановскій и Росляковскій. | С. Новоселицкое. 1 фельд. | 2 | — |
| 34 | Александръ Васильевичъ Введенскій. | Волости: Калиновская, Сергіевская, Сѣверная, Грушевская и Падинская. | С. Калиновское. 1 фельд. | 1 | — |
| 35 | Петръ Дмитріевичъ Бетафуро. | Волости: Александровская, Круглолѣсская, Крымгиреевская и Саблинская, пос. Солунско-Дмитріевскій. | С. Александровское. 1 фельд. | 1 | — |

| | | | | | |
|---|---|---|---|---|---|
| 36 | Ефимъ Михайловичъ Щеголевъ. | Волости: Куршавская, пос. Курсавскій, Казинская, Греческая, Подгорненская, Ногутская, Канглынская, хут. Лиманъ, кол. Темпельгофъ, Николаевская степь и Николаевская Долина и частныя владѣнія, сел. Суркульское и собственники Канглынской волости. | Пос. Курсавскій. 1 фельд. Сел. Ногуты. | 1 | — |
| 37 | Василій Александровичъ Махровскій. | Волости: Султанская, х. Кіянкизъ, Дубово-Балковскій и вся Удѣльная степь. | С. Султанское 1 фельд. | 1 | — |

## Призывные участки для отбыванія воинской повинности въ Ставропольской губерніи.

### Ставропольскій уѣздъ.

1-й участокъ.

Гор. Ставрополь.

2-й участокъ.

Сел.: Надеждинское, Старомарьевское, Спицевское, Бешпагирское и Татарское.

3-й участокъ.

Сел.: Кугультинское, Тугулукское, Благодатенское и Константиновское.

4-й участокъ.

Сел.: Безопасное, Птиченское, Тищенское и Терновское.

5-й участокъ.

Сел.: Пелагіадское, Михайловское, Донское, Московское, Дубовское и Казинское.

## Александровскій уѣздъ.

1-й участокъ.

Сел.: Александровское, Сѣверное, Сергіевское, Калиновское, Падинское и Грушевское.

2-й участокъ.

Сел.: Султанское, Кіянкизское, Подгорное, Казинское, Куршавское, Янкульское, Дубовобалковское, Суркульское и населенные пункты Удѣльнаго вѣдомства.

3-й участокъ.

Сел.: Крымгиреевское, Ногутское, Круглолѣсское, Греческое и Саблинское.

4-й участокъ.

Сел.: Новоселицкое, Чернолѣсское, Томузловское, Китаевское и Журавское.

## Благодаринскій уѣздъ.

1-й участокъ.

Сел.: Благодарное, Сотниковское, Довсунское, Спасское, Бурлацкое, Елисаветинское, Алексѣевское, Серафимовское и Мирное.

2-й участокъ.

Сел.: Медвѣдское, Александрійское, Шишкинское, Сухобуйволинское, Орѣховское, Высоцкое и Донскобалковское.

3-й участокъ.

Сел.: Петровское, Николинобалковское, Камбулатское, Малоягурское, Казгулакское и Овощинское.

4-й участокъ.

Сел.: Винодѣльное, Предтеченское, Дербетовское, Лиманское и Кевсалинское.

5-й участокъ.

Сел.: Большеджалгинское, Малоджалгинское, Кіевское, Кистинское, Яшалтинское и Бурукшунское.

6-й участокъ.

Сел.: Рагулинское, Митрофановское, Вознесенское, Дивное и Воздвиженское.

## Медвѣженскій уѣздъ.

1-й участокъ.

Сел.: Медвѣжье, Ладовскобалковское, Новомихайловское, Покровское и Привольное.

2-й участокъ.

Сел.: Краснополянское, Жуковское, Лѣтницкое, Развиленское и Ивановское.

3-й участокъ.

Сел.: Сандатовское, Ново-Егорлыкское, Березовское, Нѣмецко-Хагинское и Эсто-Хагинское.

4-й участокъ.

Сел.: Воронцово-Николаевское, Бараниковское, Новоманычское, Екатериновское, Крученобалковское, Поливянское и Николаевское.

5-й участокъ.

Сел.: Песчанокопское, Среднеегорлыкское, Лопанское и Богородицкое.

6-й участокъ.

Сел.: Бѣлоглинское, Горькобалковское, Павловское, Кулешовское и Разсыпянское.

7-й участокъ.

Сел.: Дмитріевское, Тахтинское, Радыковское и Преградное.

## Свято-Крестовскій уѣздъ.

1-й участокъ.

Сел.: Солдатско-Александровское, Новозаведенское, Обильное и Отказное.

2-й участокъ.

Сел.: Воронцово-Александровское, Новогригорьевское, Степное, Соломенское, Нины, Ольгинское, Романовское и Никольское.

3-й участокъ.

Селенія: Прасковея, Орловское, Архангельское, Преображенское съ поселкомъ Херсонскимъ и Стародубское съ поселками Архиповскимъ и Добровольнымъ.

4-й участокъ.

Гор. Св. Креста, селенія: Покойное, Ново-Романовское, Петропавловское, поселки: Мамаевскій, Толстовскій и Дудаковскій.

5-й участокъ.

Сел.: Лѣвокумское, Правокумское, Урожайное, Величаевское, Николаево-Александровское, Владиміровское и отс. Бургонъ-Маджары.

---

## Участки податныхъ инспекторовъ Ставропольской губерніи.

*Податные инспекторы:*

1-й участокъ.

Районъ его—гор. Ставрополь и Ставропольскій уѣздъ; мѣстожительство губ. гор. Ставрополь.

2-й участокъ.

Районъ его—Александровскій уѣздъ; мѣстожительство сел. Александровское.

3-й участокъ.

Районъ его—Благодаринскій уѣздъ; мѣстожительство сел. Благодарное.

4-й участокъ.

Районъ его—Медвѣженскій уѣздъ; мѣстожительство сел. Медвѣжье.

5-й участокъ.

Районъ его—Свято-Крестовскій уѣздъ; мѣстожительство гор. Св. Креста.

*Помощники ихъ:*

1-й участокъ.

Районъ его—Ставропольскій уѣздъ; мѣстожительство губ. гор. Ставрополь.

2-й участокъ.

Районъ его—Медвѣженскій уѣздъ; мѣстожительство сел. Медвѣжье.

---

## Расписаніе границъ и районовъ слѣдственныхъ участковъ Ставропольской губерніи.

*1-й участокъ гор. Ставрополя.*

Мѣстожительство судебнаго слѣдователя—губ. г. Ставрополь.

1 и 4-я полицейскія части, требованія по тюрьмѣ.

*2-й участокъ гор. Ставрополя.*

Мѣстожительство судебнаго слѣдователя—губ. г. Ставрополь.

2 и 3-я полицейскія части, за исключеніемъ группъ: Мамайской, Аульной, Каменоломной, Карабинской, Ново-Каменоломной, Новаго-форштадта: 1, 2, 3, 4 улицъ, требованія по городу.

*1-й участокъ Ставропольскаго уѣзда.*

Мѣстожительство судебнаго слѣдователя—губ. г. Ставрополь.

Села: Московское, Донское, хуторъ Изобиленскій, села: Тищенское, Птичье, Безопасное, Пелагіада и линія желѣзной дорога отъ семафора станціи Ставрополь до границы Кубанской области.

*2-й участокъ Ставропольскаго уѣзда.*

Мѣстожительство судебнаго слѣдователя—губ. г. Ставрополь.

Села: Татарское, Надежда, Старая-Марьевка, Бешпагиръ, Базовая-Балка, Кононовка, Юзефовка, Спицевка, Грачевскіе хутора, колонія Молочная и всѣ частновладѣльческія земли, входящія въ районъ этихъ селеній, село Михайловское, а также казенныя лѣсныя дачи, состоящія въ Ставропольскомъ уѣздѣ.

*3-й участокъ Ставропольскаго уѣзда.*

Мѣстожительство судебнаго слѣдователя губ. г. Ставрополь.

Группы: Мамайская, Аульная, Каменоломная, Карабинская, Новая-Каменоломная, Новый-Форштадтъ, 1, 2, 3, 4 улицы. Села: Терновка, Тугулукъ, Казинка, Дубовское, Благодатное, Мартыновка, Золотаревка, Софіевка, Константиновское и Кугультинское, частновладѣльческія земли и дополнительные надѣлы селъ Московскаго, Дубовскаго, Казинскаго и Пелагіадскаго.

*1-й участокъ Александровскаго уѣзда.*

Мѣстожительство судебнаго слѣдователя—сел. Александровское.

Села: Александровское, Круглолѣсское, Сѣверное, Сергіевское, Грушевское Калиновское, Падинское, Журавское, Китаевское, Новоселицкое, Чернолѣсское и Саблинское.

*2-й участокъ Александровскаго уѣзда.*

Мѣстожительство судебнаго слѣдователя—пос. Курсавскій.

Поселокъ Курсавскій, села: Куршавское, Крымгиреевское, Канглынское и мѣстность до станціи Минеральныя Воды; мѣстность около станцій Барсуки и Суворовской, села: Ногутское, Греческое, Темпельгофъ, Янкули, Суркули, два Кіянкиза, Подгорное, Казинское, Султанское и Владикавказская желѣзная дорога въ предѣлахъ Ставропольской губерніи.

*1-й участокъ Благадаринскаго уѣзда.*

Мѣстожительство судебнаго слѣдователя—сел. Благодарное.

Села: Благодарное, Алексѣевское, Шишкинское, Медвѣдское, Елисаветинское, Спасское, Бурлацкое, Александрія, Сотниковское, Довсунъ и Серафимовское.

*2-й участокъ Благодаринскаго уѣзда.*

Мѣстожительство судебнаго слѣдователя—село Петровское.

Села: Петровское, Николина-Балка, Донская-Балка, Камбулатское, Малыя-Ягуры, Казгулакъ, Орѣховское, Высоцкое, Просянское, Сухобуйволинское и Овощи.

*3-й участокъ Благодаринского уѣзда.*

Мѣстожительство судебнаго слѣдователя—с. Большая-Джалга.

Села: Большая-Джалга, Малая-Джалга, Киста, Дербетовское, Дивное, Вознесенское, Кевсала, Гашунъ, Старый-Бурукшунъ, Предтеченское, Винодѣльное и Лиманское.

*4-й участокъ Благодарнскаго уѣзда.*

Мѣстожительство судебнаго слѣдователя—Лѣтняя Туркменская ставка.

Лѣтняя-Ставка, села: Арзгиръ, Большой и Малый Барханчаки, Митрофановка, Рагули, Воздвиженка и вся Туркменская степь со всѣми населенными пунктами, кромѣ части Сѣверо-Мажарской дачи, входящей въ районъ 1-го участка Свято-Крестовскаго уѣзда, а также кромѣ Зимней-Ставки, но со включеніемъ, однако, мѣстности „Соляныя озера", „Довсунъ" (между балками Тюменбей и Сурунта), село Мирное.

*1-й участокъ Медвѣженскаго уѣзда.*

Мѣстожительство судебнаго слѣдователя—село Медвѣжье.

Села: Медвѣжье, Ладовская-Балка, Новомихайловка, Дмитріевка, Преградное, Привольное, Покровское и Красная-Поляна.

*2-й участокъ Медвѣженскаго уѣзда.*

Мѣстожительство судебнаго слѣдователя—село Бѣлая-Глина.

Села: Бѣлая-Глина, Ново-Павловка, Кулешовка, Лѣтницкое, Жуковка, Крученобалковское, Средне-Егорлыкское, Богородицкое, Песчанокопское, Горькобалковское, Разсыпное, Развильное, Сысоево-Александровское, Лопанское, Царицынская вѣтвь Владикавказской желѣзной дороги отъ станціи Крученой включительно до границы Кубанской области.

*3-й участокъ Медвѣженскаго уѣзда.*

Мѣстожительство судебнаго слѣдователя—сел. Воронцово-Николаевское.

Села: Воронцово-Николаевское, Бараниковское, Березовское, Ново-Егорлыкское, Ново-Манычское, Екатериновское, Ивановское, Поливянное, Николаевское и часть Царицынской вѣтви Владикавказской желѣзной дороги отъ станціи Крученой до границы Донской области.

*4-й участокъ Медвѣженскаго уѣзда.*

Мѣстожительство судебнаго слѣдователя—урочище Башанта.

Большедербетовскій улусъ, Яшалта, Князе-Михайловскій поселокъ, село: Тахта, Разсыпянскіе и Николаевскіе хутора, ху-

торъ Чундута, хуторъ Магадынъ-Сала, села: Радыковское, обѣ Хагинки, Кіевское и Сандата.

*1-й участокъ Свято-Крестовскаго уѣзда.*

Мѣстожительство судебнаго слѣдователя—гор. Св. Крестъ.

Гор. Св. Креста, с.: Прасковея, Покойное, Томузловское, Александровскаго уѣзда, Преображенское, села: Орловское, Архангельское, Курунтинское, Нижне-Курунтинское, Ново-Романовское, Стрепетовское, поселки Мамаевскій и Толстовскій и село Петропавловское.

*2-й участокъ Свято-Крестовскаго уѣзда.*

Мѣстожительство судебнаго слѣдователя—сел. Воронцово-Александровское.

Села: Воронцово-Александровское, Новогригорьевское, Обильное, Новозаведенское, Солдатско-Александровское, Отказное, Нины, Соломенское, Степное, Никольское, Романовское, Ольгинское, деревня Ново-Столпинка, Стародубка, поселки: Добровольный и Архиповскій, Петровское (Либенталь).

*3-й участокъ Свято-Крестовскаго уѣзда.*

Мѣстожительство судебнаго слѣдователя—село Лѣвокумское,

Села: Лѣвокумское, Владиміровское, Правокумское, Урожайное, Николаево-Александровское, Величаевское, Бургонъ-Маджары, Караногайскія земли, ставки: Ачикулакъ, Джембойлуковцевъ, Едисанцевъ, Едишкульцевъ, Озекъ-Суатъ и Зимняя Туркменская Ставка (кромѣ „Соляныхъ озеръ“, „Довсуна“, „Синихъ-Бугровъ“), Свѣтлый-Ерикъ и Уланъ-Худукъ.

---

## Прокурорскіе участки Ставропольскаго округа.

*Мѣстопребываніе прокурора и районы участка.*

Ставропольскій—(г. Ставрополь) Ставропольскій уѣздъ.
Александровскій—(г. Ставрополь) Александровскій уѣздъ.
Благодаринскій—(г. Ставрополь) Благодаринскій уѣздъ.
Медвѣженскій—(г. Ставрополь) Медвѣженскій уѣздъ.
Свято-Крестовскій—(г. Св. Креста) Свято-Крестовскій уѣздъ.

# Алфавитный перечень селеній съ показаніемъ разстояній отъ сосѣднихъ съ ними населенныхъ пунктовъ.

## Ставропольскій уѣздъ.

Отъ хут. Александровскаго до сел. Благодатнаго 11 вер.

Отъ сел. Безопаснаго до сел. Донского $21^{3}/_{4}$ вер., Терновскаго $22^{1}/_{2}$, Птичьяго 22, Тищенскаго 29, Прегражднаго 23, Дмитріевскаго 18, хут. Воровская-Балка 18, хут. Звягинцева 15, хут. Эмануиловскаго 9.

Отъ сел. Бешпагирскаго до сел. Сергіевскаго $26^{1}/_{2}$ вер., Спицевскаго $16^{1}/_{2}$, дер. Кононовки 12, Базовобалковской почтовой станціи $7^{1}/_{2}$, Старомарьевскаго $14^{3}/_{4}$.

Отъ сел. Благодатнаго до сел. Предтеченскаго 30 вер., Петровскаго 21, Константиновскаго 12, Кугультинскаго $17^{1}/_{2}$, кол. Мартыновки 17.

Отъ пос. Добровольнаго до кол. Золотаревки $14^{1}/_{2}$ вер., пос. Софіевскаго 11, Нововасильевскаго $4^{1}/_{2}$.

Отъ сел. Донского до сел. Московскаго $18^{1}/_{4}$ вер., Терновскаго 14, хут. Изобильно-Тищенскаго 23, сел. Птичьяго $20^{1}/_{2}$, Тищенскаго 26.

Отъ сел. Дубовскаго до сел. Михайловскаго 15 вер., Пелагіады 7, Казинскаго 9.

Отъ кол. Золотаревки до сел. Кевсалы 20 вер., кол. Иващенко $2^{3}/_{4}$, хут. Николина-Пристань 5.

Отъ кол. Иващенко до хут. Николина-Пристань $2^{1}/_{4}$ вер., кол. Золотаревки $2^{3}/_{4}$.

Отъ хут. Изобильно-Тищенскаго до сел. Тищенскаго 10 вер., Донского 23.

Отъ сел. Казинскаго до сел: Тугулукскаго $5^{1}/_{4}$ вер., Дубовскаго 9.

Отъ дер. Кононовки до сел. Спицевскаго $4^{1}/_{4}$ вер., Бешпагирскаго 12, Старомарьевскаго $16^{1}/_{4}$.

Отъ сел. Константиновскаго до сел. Кугульты $21^{1}/_{2}$ вер., Благодатнаго 12, Петровскаго $16^{1}/_{4}$.

Отъ сел. Кугульты до сел. Константиновскаго $21^{1}/_{2}$ вер., Дубовскаго $22^{1}/_{4}$, кол. Золотаревки $32^{1}/_{2}$, Мартыновки $26^{1}/_{2}$, пос. Добровольнаго 28.

Отъ кол. Мартыновки до кол. Золотаревки 11 вер.

Отъ сел. Михайловскаго до сел. Надежды $10^{1}/_{2}$ вер., Старомарьевскаго $16^{1}/_{2}$, Дубовскаго 15, гор. Ставрополя 9, сел. Пелагіады 7, ст. „Пелагіада“ ж. д. 3.

Отъ кол. Молочной до г. Ставрополя 15 в., сел. Пелагіады 29.

Отъ сел. Московскаго до сел. Донского 18¼ вер., Пелагіады 13, стан. Рождественской 10, ст. „Рыздвяная“ ж. д. 4, сел. Тищенскаго 30.

Отъ сел. Надежды до г. Ставрополя 12 вер., сел. Михайловскаго 12, Бешпагирскаго 21, Старомарьевскаго 9, Татарскаго 15.

Отъ пос. Нововасильевскаго до пос. Софіевскаго 12¼ вер.

Отъ сел. Пелагіады до сел. Дубовскаго 11¼ вер., Московскаго 13, Михайловскаго 7, кол. Молочной 29.

Отъ сел. Птичьяго до сел. Тищенскаго 7 вер.

Отъ пос. Софіевскаго до кол. Золотаревки 6 вер.

Отъ сел. Спицевскаго до дер. Кононовки 4¼ вер., сел. Константиновскаго 25, Старомарьевскаго 24.

Отъ гор. Ставрополя до сел. Михайловскаго 9 вер., Надежды 12, Татарскаго 11, Старомарьевскаго 21, кол. Молочной 15.

Отъ сел. Старомарьевскаго до сел. Надежды 9 вер., Михайловскаго 17, Бешпагирскаго 14¾, Базовобалковской каз. почтовой станціи 23, хут. Грачевскаго 16½.

Отъ сел. Татарскаго до г. Ставрополя 11 вер., сел. Надежды 15, кол. Молочной 22.

Отъ сел. Терновскаго до сел. Кугульты 22 вер., Безопаснаго 22¾, Донского 14 вер., пос. Нововасильевскаго 23⅔.

Отъ сел. Тищенскаго до хут. Изобильно-Тищенскаго 10, Птичьяго 7, Донского 26.

Отъ сел. Тугулукскаго до сел. Терновскаго 18 вер., Кугультинскаго 11, Казинскаго 5¼.

---

## Александровскій уѣздъ.

Отъ сел. Александровскаго до сел. Саблинскаго 27 вер., Круглолѣсскаго 15, Сѣвернаго 18, Калиновскаго 21, Грушевскаго 25, Падинскаго 18, Журавскаго 25, Китаевскаго 25, Ногутскаго 35.

Отъ сел Греческаго до сел. Крымгиреевскаго 22 вер., ст. Суворовской 18, Ногутской 21, сел. Канглынскаго 21, Саблинскаго 20, Ногутскаго 9.

Отъ сел. Грушевскаго до сел. Сергіевскаго 23 вер., Высоцкаго 14, Орѣховскаго 12, Медвѣдскаго 16, Журавскаго 23, Падинскаго 12, Калиновскаго 12, Александровскаго 25.

Отъ сел. Дубовобалковскаго до пос. Курсавскаго 15 вер., сел. Султанскаго 22, Казинскаго 15, Подгорнаго 15, ст. Барсуки 15, разъѣзда Водораздѣла 6, хут. Казинскаго 9, сел. Суркульскаго 12, Куршавскаго 21½, Кіянкизскаго 8.

Отъ сел. Журавскаго до сел. Китаевскаго 5 вер., Новоселицкаго 12, Падинскаго 8, Александровскаго 25, Грушевскаго 23, Елисаветинскаго 20, Калиновскаго 26.

Отъ сел. Казинскаго до сел. Подгорнаго 8 вер., хут. Казинскаго 8, сел. Суркульскаго 15, пос. Курсавскаго 18, ст. Невинномысской 30, хут.: Калмыковскаго 6, Алексѣевскаго 8, сел. Дубовобалковскаго 15, ст.: Георгіевской 15, Воровсколѣсской 15, сел. Куршавскаго 20.

Отъ сел. Калиновскаго до сел. Александровскаго 21 вер., Сѣвернаго 7, Сергіевскаго 18½, Грушевскаго 12, Падинскаго 18, Высоцкаго 18, Журавскаго 26, Китаевскаго 31.

Отъ сел. Канглынскаго до сел. Греческаго 21 вер., Ногутскаго 25, ст. Минеральныя Воды 9, Суворовской 10, пос. Темпельгофъ 10, ст. Суворовской чрезъ Темпельгофъ 28, имѣнія Глѣбовыхъ 20.

Отъ сел. Китаевскаго до сел. Новоселицкаго 9 вер., Журавскаго 5, Падинскаго 15, Александровскаго 25, Саблинскаго 30.

Отъ сел. Кіянкизскаго до сел. Дубовобалковскаго 8 вер., Суркульскаго 18, пос. Курсавскаго 18, сел. Янкульскаго 8, Султанскаго 16½, Куршавскаго 24½, хут. Дворцоваго 24½.

Отъ сел. Круглолѣсскаго до сел. Султанскаго 18 вер., Крымгиреевскаго 21, Александровскаго 15, Сѣвернаго 20, Ногутскаго 30, Янкульскаго 16.

Отъ сел. Крымгиреевскаго до сел. Ногутскаго 15 вер., Куршавскаго 18, пос. Курсавскаго 21, ст. Ногутской 17, с. Круглолѣсскаго 21, Султанскаго 7, Греческаго 22.

Отъ пос. Курсавскаго до сел. Куршавскаго 6½ вер., ст. Воровсколѣсской 12, сел. Суркульскаго 3, Дубовобалковскаго 15, Казинскаго 18, Подгорнаго 22, Алексѣевскаго 8, хут. Калмыковскаго 10, сел. Кіянкизскаго 18, Султанскаго 18, Крымгиреевскаго 21, хут.: Лимана 8, Мѣдяника 4, сел. Ногутскаго 30, ст. Ногутской 24½, пос. Солунско-Дмитріевскаго 24½, сел. Янкульскаго 23.

Отъ сел. Куршавскаго до сел. Султанскаго 22 вер., Ногутскаго 25, ст. Ногутской 18, пос. Курсавскаго 6½, сел. Крымгиреевскаго 18, Казинскаго 20, Подгорнаго 28½, Кіянкизскаго 24½, Суркульскаго 9½, Дубовобалковскаго 21½, ст. Воровсколѣсской 18½, пос. Алексѣевскаго 16½, хут.: Калмыковскаго 16½, Лимана 14, Мѣдяника 10, сел. Янкульскаго 28.

Отъ сел. Новоселицкаго до сел. Чернолѣсскаго 21 вер., Китаевскаго 9, Журавскаго 12.

Отъ сел. Ногутскаго до сел. Саблинскаго 25 вер., Канглынскаго 25, Круглолѣсскаго 30, Александровскаго 35, Греческаго 9, Крымгиреевскаго 15, Куршавскаго 25, пос. Курсавскаго 30, ст. Ногутской 12, Суворовской 17, хут. Солунско-Дмитріевскаго 12, пос. Темпельгофъ 25, имѣн. Глѣбовыхъ 32.

Отъ сел. Падинскаго до сел. Александровскаго 18 вер., Журавскаго 8, Калиновскаго 18, Грушевскаго 12, Китаевскаго 15.

Отъ сел. Подгорнаго до пос. Курсавскаго 22 вер., сел. Суркульскаго 18, Дубовобалковскаго 15, ст. Невинномысской 25, Барсуки 8, разъѣзда Водораздѣлъ 12, сел. Куршавскаго 28½.

Отъ сел. Саблинскаго до сел. Александровскаго 27 вер., Ногутскаго 25, Греческаго 20, Китаевскаго 30, ст. Александрійской 30.

Отъ сел. Сергіевскаго до сел. Бешпагирскаго 27 вер., Высоцкаго 20, Калиновскаго 18½, Сѣвернаго 16, Спицевскаго 26, Грушевскаго 25.

Отъ сел. Султанскаго до пос. Курсавскаго 18 вер., сел. Суркульскаго 21, Дубовобалковскаго 22, Кіянкизскаго 16½, Янкульскаго 13, Круглолѣсскаго 18, Крымгиреевскаго 7, экон. Деркача 8, сел. Куршавскаго 22.

Отъ сел. Суркульскаго до пос. Курсавскаго 3 вер., сел. Султанскаго 21, Кіянкизскаго 18, Дубовобалковскаго 12, Казинскаго 15, Подгорнаго 18, экон. Шіяна 6, хут. Алексѣевскаго 8, Калмыковскаго 7, сел. Янкульскаго 23, Куршавскаго 9½.

Отъ сел. Сѣвернаго до сел. Александровскаго 18 вер., Сергіевскаго 16, Калиновскаго 7, Круглолѣсскаго 20.

Отъ сел. Томузловскаго до сел. Архангельскаго 18 вер., Прасковейскаго 30, Преображенскаго 7, Нины 27, гор. Св. Креста 26, пос. Тугановскаго 3, сел. Чернолѣсскаго 12.

Отъ сел. Чернолѣсскаго до сел. Томузловскаго 12 вер., Новоселицкаго 21.

Отъ сел. Янкульскаго до сел. Кіянкизскаго 8 вер., Круглолѣсскаго 16, хут. Нижн.-Сред. Колоніи 8, экон. Терновой 7, хут. Полтавскаго 8, Джалга 8, экон. Янкули 15, пос. Курсавскаго 23, сел. Султанскаго 13, Суркульскаго 23, Дубовобалковскаго 12, Куршавскаго 28.

---

## Благодарнскій уѣздъ.

Отъ сел. Александріи до сел. Медвѣдскаго 15 вер., Сухобуйволинскаго 18, Благодарнаго 15½, Елисаветинскаго 12, Шишкинскаго 5.

Отъ сел. Алексѣевскаго до сел. Мирнаго 12 вер., Благодар-

наго 15, Спасскаго 15, Овощинскаго 25, Лѣтней Ставки 25, Серафимовскаго 30, аула Куликовы-Копани 14.

Отъ сел. Арзгира до сел. Рагулей 50 вер., Петропавловскаго 50, Серафимовскаго 30, аула Башанты 18, Эдильбай 25, Сабанъ 35.

Отъ сел. Благодарнаго до сел. Бурлацкаго 15 вер., Александріи 15½, Елисаветинскаго 12, Овощей 30, Алексѣевскаго 15, Спасскаго 19, Лѣтней Туркменской ставки 35.

Отъ сел. Большой-Джалги до сел. Малой-Джалги 7 вер., Кевсалы 20, Бурукшуна 15, Винодѣльнаго 35, Яшалты 35, Икичиносова рода 23, пос. Князе-Михайловскаго 30.

Отъ сел. Бурлацкаго до сел. Благодарнаго 15 вер., Алексѣевскаго 12, Спасскаго 4, Сотниковскаго 13½, Елисаветинскаго 20.

Отъ сел. Бурукшуна до сел. Большой-Джалги 15 вер., Кевсалы 15, Тахтинскаго 30, Яшалты 45.

Отъ сел. Винодѣльнаго до сел. Предтечи 12 вер., Дербетовскаго 15, Малой-Джалги 35, Большой-Джалги 35, Кевсалы 20, Казгулакскаго 35, Лиманскаго 8.

Отъ сел. Вознесенскаго до сел. Казгулакскаго 35 вер., Дербетовскаго 25, Митрофановскаго 12, Лиманскаго 35, Дивнаго 12, Воздвиженскаго 18.

Отъ сел. Воздвиженскаго до сел. Дивнаго 25 вер., Рагулей 18, Митрофановскаго 7.

Отъ сел. Высоцкаго до сел. Орѣховскаго 2 вер., Медвѣдскаго 13, Грушевскаго 14, Калиновскаго 18, Сергіевскаго 20, отс. Просянскаго 12, Сухобуйволинскаго 18.

Отъ сел. Дербетовскаго (Сладкія-Копани) до сел. Винодѣльнаго 15 вер., Кистинскаго 35, Дивнаго 25, Вознесенскаго 25, Лимана 5.

Отъ сел. Дивнаго до сел. Кистинскаго 25 вер., Дербетовскаго 25, Вознесенскаго 12, Воздвиженскаго 25.

Отъ сел. Довсунскаго до сел. Спасскаго 20 вер., Сотниковскаго 12, Прасковеи 28, Ново-Александровскаго 20, Покойнаго 33, Чернолѣсскаго 30, гор. Св. Креста 25.

Отъ сел. Донскобалковскаго до сел. Петровскаго 18 вер., Камбулатскаго 25, Сухобуйволинскаго 10, Медвѣдскаго 19, Орѣховскаго 20, Высоцкаго 22, отс. Просянскаго 10, Константиновскаго 22, Спицевскаго 40.

Отъ сел. Елисаветинскаго до сел. Журавскаго 20 вер., Благодарнаго 12, Александріи 12.

Отъ сел. Казгулакскаго до сел. Малоягурскаго 18 вер., аула Малаго-Барханчака 15, Винодѣльнаго 35, Вознесенскаго 35,

Митрофановскаго 35, Рагулей 45, Лѣтней Туркменской ставки 17, Овощинскаго 15, Камбулатскаго 22.

Отъ сел. Камбулатскаго до сел. Петровскаго 18 вер., Николинобалковскаго 17, Малоягурскаго 7, Казгулакскаго 22, Овощинскаго 22, Сухобуйволинскаго 28, Донскобалковскаго 25.

Отъ сел. Кевсалинскаго до сел. Винодѣльнаго 20, Буруккшунскаго 15, Большой-Джалги 20, Предтечи 24, кол. Золотаревки 20¼.

Отъ сел. Кіевскаго до сел. Малой-Джалги 15 вер., Кисты 12, Яшалты 35, Дербетовскаго 35.

Отъ сел. Кистинскаго до сел. Дивнаго 25 вер., Дербетовскаго 35, Кіевскаго 12.

Отъ сел. Лиманскаго до сел. Винодѣльнаго 8 вер., Дербетовскаго 5, Вознесенскаго 35.

Отъ сел. Малой-Джалги до сел. Большой-Джалги 7 вер., Кіевскаго 15, Яшалтинскаго 35, Дербетовскаго 35.

Отъ сел. Малоягурскаго до сел. Петровскаго 18 вер., Николинобалковскаго 12, Казгулакскаго 18, аула Малый-Барханчакъ 18, сел. Камбулата 7, аула Большой-Барханчакъ 20, хут. Швыдина 7.

Отъ сел. Медвѣдскаго до сел. Александріи 15 вер., Сухобуйволинскаго 9, Орѣховскаго 11, Грушевскаго 16, Высоцкаго 13.

Отъ сел. Мирнаго до сел. Серафимовскаго 20 вер., аула Куликовы-Копани 9, Эдильбай 18, сел. Алексѣевскаго 12, Овощинскаго 25, Лѣтней Туркменской ставки 20, Спасскаго 24, пос. Троицкаго 12, Русскаго 4.

Отъ сел. Митрофановскаго до сел. Вознесенскаго 12 вер., Рагулей 15, Казгулакскаго 33, Воздвиженскаго 7.

Отъ сел. Николинобалковскаго до сел. Петровскаго 18 вер., Малоягурскаго 12, Предтеченскаго 20, Благодатнаго 25, Камбулатскаго 17, хут. Шведина 4.

Отъ сел. Овощинскаго до сел. Благодарнаго 30 вер., Камбулатскаго 22, Казгулакскаго 15, Лѣтней Туркменской ставки 12, Рагулинскаго 45, Алексѣевскаго 25, Сухобуйволинскаго 35, Александрійскаго 30, Серафимовскаго 30, Мирнаго 25.

Отъ сел. Орѣховскаго до сел. Медвѣдскаго 11 вер., Сухобуйволинскаго 15, Донскобалковскаго 20, Высоцкаго 2, Калиновскаго 18, Грушевскаго 13.

Отъ сел. Петровскаго до сел. Константиновскаго 16¼ вер., Донскобалковскаго 18, Камбулатскаго 18, Малоягурскаго 18, Николинобалковскаго 18, Предтеченскаго 35, Сухобуйволинскаго 27, Благодатнаго 22, хут. Швыдина 12.

Отъ сел. Предтеченскаго до сел. Николинобалковскаго

20 вер., Благодатнаго 35, Петровскаго 35, Винодѣльнаго 12, Кевсалы 24.

Отъ сел. Рагулинскаго до сел. Митрофановскаго 15 вер., Воздвиженскаго 18, Казгулакскаго 45, Благодарнаго 75, Арзгирскаго 50, Овощинскаго 45.

Отъ сел. Серафимовскаго до сел. Арзгира 30 вер., Сотниковскаго 25, Мирнаго 20, Спасскаго 25, Петровскаго 35, аула Башанты 12, Эдильбай 12, сел. Алексѣевскаго 30

Отъ сел. Сотниковскаго до сел. Бурлацкаго 13¼ вер., Спасскаго 8, Довсунскаго 12, Серафимовскаго 25, Арзгирскаго 50, гор. Св. Креста 37, Прасковеи 41, Чернолѣсскаго 30, пос. Звенигородскаго 9, учас. Харитонова 12.

Отъ сел. Спасскаго до сел. Благодарнаго 19 вер., Алексѣевскаго 15, Бурлацкаго 4, Серафимовскаго 25, Сотниковскаго 8, Довсунскаго 20, Мирнаго 24.

Отъ сел. Сухобуйволинскаго до сел. Медвѣдскаго 9 вер., Александрійскаго 18, Донской-Балки 10, Высоцкаго 18, Орѣховскаго 15.

Отъ сел. Шишкинскаго до сел. Александріи 5 вер., Медвѣдскаго 10, Сухобуйволинскаго 13.

Отъ сел. Яшалтинскаго до сел. Большеджалгинскаго 35 вер., Бурукшунскаго 45, Малоджалгинскаго 35, Кіевскаго 35.

---

## Медвѣженскій уѣздъ.

Отъ сел. Бараниковскаго до сел. Новоегорлыкскаго 11½ вер., Новоманычскаго 4½, Нѣмецко-Хагинскаго 30, Эсто-Хагинскаго 31, до Багатуктунова рода 25.

Отъ сел. Березовскаго до сел. Новоегорлыкскаго 8 вер., Сандатовскаго 7, 1-го Икитуктунова рода 20, хут. Джувэ 25, до Абганеръ-Гаханкина рода 17, 2-го Икитуктунова рода 18.

Отъ сел. Богородицкаго до сел. Лопанскаго 16 вер., Песчанокопскаго 14, Поливянскаго 18, Сысоево-Александровскаго 12½, Крученобалковскаго 16, Развиленскаго 13½, хут. Тацына 9, Кожуховки (имѣніе князя Трубецкого) 2.

Отъ сел. Бѣлоглинскаго до сел. Горькобалковскаго 14¾ вер., Павловскаго 14¼, Песчанокопскаго 19¾, Среднеегорлыкскаго 30, станицы Новопокровской 15¼.

Отъ сел. Воронцово-Николаевскаго до сел. Екатериновскаго 12 вер., Сандатовскаго 26, Николаевскаго 22, Крученобалковскаго 15.

Отъ сел. Горькобалковскаго до сел. Бѣлоглинскаго 14¾ вер., Среднеегорлыкскаго 32.

Отъ сел. Дмитріевскаго до сел. Прегражнаго 9 вер., Тахтинскаго 21, Безопаснаго 18, Новоандреевскаго 23, Радыковскаго 18, Багабурулова рода 18, Бюдермисова и Кюбетова родовъ 25, Абганерова рода (Башанта) 33.

Отъ сел. Екатериновскаго до сел. Воронцово-Николаевскаго 12 вер., Новоегорлыкскаго 26, Новоманычскаго 16.

Отъ сел. Жуковскаго до сел. Лѣтницкаго 11 вер., Разсыпнаго 12, Развильнаго 17, Поливяннаго 18, Краснополянскаго 11, им. Гахаевой 6, сел. Медвѣжьяго 26.

Отъ сел. Ивановскаго до сел. Краснополянскаго 15¼ вер., Николаевскаго 20, Сандатовскаго 12, до 1-го Икитуктунова рода 12, Абганерова (Башанта) 25, Багабурулова 22.

Отъ сел. Краснополянскаго до сел. Жуковскаго 11 вер., Поливянскаго 17½, Николаевскаго 18½, Ивановскаго 15¼, Медвѣжьяго 30, Покровскаго 15, до 1-го Икитуктунова рода 22.

Отъ сел. Крученобалковскаго до сел. Богородицкаго 16 вер., Воронцово-Николаевскаго 15, Николаевскаго 17, Сысоево-Александровскаго 4½, хуторовъ Тацына 6.

Отъ сел. Кулешовскаго до сел. Павловскаго 7 вер., Привольнаго 17, Лѣтницкаго 13.

Отъ сел. Ладовскобалковскаго до сел. Новомихайловскаго (Тамбовка) 8 вер., Птичьяго 27, станицы Ново-Александровской 21.

Отъ сел. Лопанскаго до сел. Богородицкаго 16 вер., Средне-Егорлыкскаго 12, Песчанокопскаго 25, Сысоево-Александровскаго 22.

Отъ сел. Лѣтницкаго до сел. Разсыпнаго 9 вер., Привольнаго 11¼, Кулешовскаго 13, Жуковскаго 11, хут. Волкова 12, сел. Покровскаго 25.

Отъ сел. Медвѣжьяго до сел. Прегражнаго 18¼ вер., Привольнаго 17, Новомихайловскаго 17, Покровскаго 15, Краснополянскаго 30, Багабурулова рода 25, хут. Деминыхъ 17, станицъ: Новолокинской 23, Успенской 35, Жуковскаго 26, хуторовъ Худика (Берберова) 15, Волкова 18.

Отъ сел. Ново-Егорлыкскаго до сел. Сандатовскаго 15 в., Березовскаго 8, Нѣмецко-Хагинскаго 29, Бараниковскаго 11½, Новоманычскаго 13, Екатериновскаго 26, Воронцово-Николаевскаго 26, хутора Джувэ 18, до Абганеръ-Гаханкина рода 20, до 1-го Багатуктунова рода 28.

Отъ сел. Павловскаго (Бурая-Балка) до села Бѣло-Глинскаго 14¼, вер., Кулешовскаго 7.

Отъ села Ново-Михайловскаго до сел. Медвѣжьяго 17 вер., Ладовскобалковскаго 8.

Отъ сел. Николаевскаго до сел. Краснополянскаго 18½

вер., Поливянскаго 7, Крученобалковскаго 17, Воронцово-Николаевскаго 22, Сандатовскаго 20, Ивановскаго 20.

Отъ сел. Новоманычскаго до сел. Бараниковскаго 4½ вер., Екатериновскаго 16, Ново-Егорлыкскаго 13, хут. Полтавскаго 4.

Отъ сел. Новоандреевскаго до сел. Тахтинскаго 6 вер., Дмитріевскаго 23.

Отъ сел. Песчанокопскаго до сел. Бѣлоглинскаго 19¾ вер., Богородицкаго 14, Развиленскаго 15, Средне-Егорлыкскаго 27¾, Разсыпянскаго 12¼.

Отъ сел. Покровскаго до сел. Медвѣжьяго 15 вер., Краснополянскаго 15, Лѣтницкаго 25.

Отъ сел. Поливянскаго до сел. Краснополянскаго 17½ в., Николаевскаго 7, Богородицкаго 18, Развиленскаго 7.

Отъ сел. Привольнаго до сел. Лѣтницкаго 11¼ вер., Кулешовскаго 17, Медвѣжьяго 17, хуторовъ: Худикова 5, Богомолова 5, Деминыхъ 8.

Отъ сел. Прегранаго до с. Дмитріевскаго 9 в., Безопаснаго 23, Медвѣжьяго 18¼, Радыковскаго 20, Багабурулова рода 15.

Отъ сел. Радыковскаго до сел. Тахтинскаго 12 вер., Дмитріевскаго 18, Прегранаго 20, Абганерова рода (Башанта) 15, Багабурулова рода 15, Бюдермисова (Кердета) 12, Будульчинерова (Тегенуръ) 18, Цоросъ-Шеретова и Тарачинерова родовъ 23.

Отъ сел. Развильнаго до сел. Песчанокопскаго 15 вер., Жуковскаго 17, Поливянскаго 7, Богородицкаго 13½.

Отъ сел. Разсыпянскаго до сел. Песчанокопскаго 12¼ в., Жуковскаго 12, Лѣтницкаго 9.

Отъ сел. Сысоево-Александровскаго до сел. Крученобалковскаго 4½ вер., Богородицкаго 12½, Лопанскаго 22.

Отъ сел. Сандатовскаго до сел. Березовскаго 7 вер., Ново-Егорлыкскаго 15, Воронцово-Николаевскаго 26, Николаевскаго 20, Ивановскаго 12, 2-го Икитуктунова рода 20, Цоросъ-Шеретова и Тарачинерова родовъ 25.

Отъ сел. Средне-Егорлыкскаго до сел. Бѣлоглинскаго 30 вер., Лопанскаго 12, Песчанокопскаго 27¾, Горькобалковскаго 32.

Отъ сел. Тахтинскаго до сел. Дмитріевскаго 21 вер., Бурукшунскаго 30, Радыковскаго 12, Новоандреевскаго 6, Бюдермисова и Кюбетова родовъ 12, пос. Казеннаго при Джалгинскомъ соляномъ озерѣ 60, Будульчинерова рода 25, Абганерова рода (Башанта) 27, Цоросъ-Шеретова и Тарачинерова родовъ 17, сел. Янушевскаго 18.

Отъ сел. Нѣмецко-Хагинскаго до сел. Новоегорлыкскаго 29 вер., Эсто-Хагинскаго 4, хутора Джувэ 11, пос. Казеннаго при Джалгинскомъ соляномъ озерѣ 35, Бараниковскаго 30, Абганеръ-Гаханкина рода 7.

Отъ сел. Эсто-Хагинскаго до сел. Нѣмецко-Хагинскаго 4 вер., Ново-Егорлыкскаго 30, хут. Джувэ 12, 1-го Багатуктунова рода 20.

Отъ сел. Янушевскаго до сел. Тахтинскаго 18 вер., хут. Николаевскаго (Чундута) 4, Бюдермисъ-Кюбетова рода (Кердета) 5, Цоросъ-Шеретова и Тарачинерова родовъ 7.

## Свято-Крестовскій уѣздъ.

Отъ сел. Архангельскаго до сел. Орловскаго 11 вер., Прасковеи 18, Стародубскаго 9, Нинскаго 18, Томузловскаго (Удѣльное) (Александровскаго уѣзда) 18, Горькобалковскихъ хуторовъ 25, Никольскаго 25, Преображенскаго 12.

Отъ сел. Воронцово-Александровскаго до сел. Новогригорьевскаго (черезъ мостъ) 1 вер., Отказнаго 11, Солдатско-Александровскаго 18½, Никольскаго 30, Нинскаго 10½.

Отъ сел. Владиміровскаго (Ребровка) до сел. Правокумскаго 12 вер., Лѣвокумскаго 13, Урожайнаго 12, до ставки Ачикулакъ 25, Зимней Туркменской ставки 40.

Отъ сел. Величаевскаго до сел. Урожайнаго 27 вер., Зимней Туркменской ставки 6.

Отъ сел. Лѣвокумскаго до сел. Владиміровскаго 13 вер., Правокумскаго 4, отс. Бургонъ-Маджары 13, сел. Покойнаго 31, Николаево-Александровскаго 15.

Отъ сел. Нинскаго до сел. Стародубскаго 9 вер., Воронцово-Александровскаго 10½, Новогригорьевскаго 9½, Томузловскаго (Александровскаго уѣзда) 27.

Отъ сел. Николаево-Александровскаго до сел. Лѣвокумскаго 15 вер., Ново-Александровскаго 20, Ново-Романовскаго 10.

Отъ сел. Никольскаго до сел. Архангельскаго 25 вер., Ольгинскаго 14, Воронцово-Александровскаго 30.

Отъ сел. Новогригорьевскаго до сел. Воронцово-Александровскаго (черезъ мостъ) 1 вер., Отказнаго 10, Солдатско-Александровскаго 18½, Нинскаго 9½.

Отъ сел. Новозаведеннаго (Касаево) до сел. Обильнаго 6 вер., гор. Георгіевска (Терской области) 20, сел. Солдатско-Александровскаго 10½.

Отъ сел. Ново-Александровскаго до сел. Покойнаго 15 вер., пос. Толстово-Васюковскаго 10, сел. Ново-Романовскаго 12, Николаево-Александровскаго 20.

Отъ сел. Ново-Романовскаго до сел. Петропавловскаго 12 вер., Николаево-Александровскаго 10, Ново-Александровскаго 12.

Отъ сел. Обильнаго до сел. Новозаведеннаго 6 вер., ст.

Подгорной (Терской области) 12, гор. Георгіевска (Терской области) 14.

Отъ сел. Орловскаго до сел. Прасковеи 7 вер., Архангельскаго 11.

Отъ сел. Ольгинскаго до сел. Романовскаго 4 вер., Степного 16, Никольскаго 14, Соломенскаго 16.

Отъ сел. Отказнаго до сел. Новогригорьевскаго 10 вер., Солдатско-Александровскаго 10, Соломенскаго 45.

Отъ сел. Петропавловскаго до сел. Серафимовскаго (Благодаринскаго уѣзда) 30 вер., Ново-Романовскаго 12, пос. Мамаевскаго 8, сел. Ново-Александровскаго 20.

Отъ сел. Покойнаго до сел. Прасковейскаго 7 вер., Ново-Александровскаго 15, гор. Святого Креста 7, отс. Бургонъ-Маджары 18, Лѣвокумскаго 31, Правокумскаго 31, Арзгира (Благодаринскаго уѣзда) 60, Сотниковскаго (то же) 45.

Отъ сел. Прасковеи до гор. Святого Креста 3 вер., сел. Орловскаго 7, Архангельскаго 18, Покойнаго 7, Правокумскаго 38, Сотниковскаго (Благодаринскаго уѣзда) 41.

Отъ сел. Преображенскаго до сел. Архангельскаго 12 вер., Томузловскаго (Александровскаго уѣзда) 7, гор. Св. Креста 18.

Отъ сел. Правокумскаго до сел. Владиміровскаго 12 вер., Покойнаго 31, Лѣвокумскаго 4, Прасковеи 38, ставки Ачикулакъ 25.

Отъ гор. Святого Креста до ст. Полупостовой 17 вер., сел. Сотниковскаго (Благодаринскаго уѣзда) 38, Преображенскаго 18, Прасковеи 3, Покойнаго 7, Петропавловскаго 30.

Отъ сел. Стародубскаго до сел. Архангельскаго 9 вер., Нинскаго 9, Томузловскаго (Александровскаго уѣзда) 18, пос. Архиповскаго 6, Добровольнаго 4.

Отъ сел. Солдатско-Александровскаго до сел. Новозаведеннаго 10 1/3 вер., Отказнаго 10, Новоргигорьевскаго 18 1/2.

Отъ сел. Соломенскаго до сел. Степного 20 вер., Ольгинскаго 16, Отказнаго 45.

Отъ сел. Степного до сел. Романовскаго 12 вер., Ольгинскаго 16, Соломенскаго 20, ставки Ачикулакъ 35, мѣстечка Эдиссіи (Терской области) 25.

Отъ сел. Урожайнаго до сел. Величаевскаго 27 вер., Владиміровскаго 12, Зимней Туркменской ставки 28.

---

## Ачикулакское приставство.

Отъ ставки Ачикулакъ до сел. Урожайнаго 35 вер., Степного 35, Правокумскаго 25, Владиміровскаго 25, гор. Моздока Тер. обл. 90, ставки Терекли Караногайскаго Приставства 90.

Отъ поселеннаго аула Ильясъ-Кишлау до аула Камышъ-Бурунъ 1 вер.

Отъ поселеннаго аула Камышъ-Бурунъ до аула Ильясъ-Кишлау 1 вер., сел. Урожайнаго 4.

Отъ поселеннаго аула Махмутъ-Мектебъ до ставки Ачикулакъ 35 вер.

---

## Туркменское приставство.

Отъ аула Айгуръ до Лѣтней ставки 10 вер., аула Едисанъ-Гора 6, аула Юсупъ-Кулакъ 25, сел. Рагулей 18, Казгулака 18, Митрофановскаго 20.

Отъ аула Антуста до а. Кендже-Кулакъ 3 вер., а. Сабанъ 3, сел. Рагулей 18.

Отъ стражнич. пункта на балкѣ Антуста до аула Башанта 18 вер., а. Эдильбай 25, а. Сабанъ 30, сел. Арзгиръ 7, Рагулей 43.

Отъ аула Башанта до а. Эдильбай 18 вер., сел. Арзгиръ 18, Серафимовскаго 12.

Отъ аула Большой-Барханчакъ до а. Малый-Барханчакъ 3 вер., сел. Винодѣльнаго 10, Лиманскаго 10, Предтеченскаго 5, Николино-Балковскаго 20, Малоягурскаго 20.

Отъ аула Едисанъ-Гора до а. Айгуръ 6, Лѣтней ставки 8, сел. Казгулака 12.

Отъ Зимней туркменской ставки до а. Озекъ-Суатъ 15 вер., сел. Величаевскаго 6, Владиміровскаго 45, Урожайнаго 35, ставки Ачикулакъ 60, мечети Мусы Эшея-Аджіева 18, меч. Нурмухамета 35, стражнич. пункта „Гахай“ 20, аула Кенендыкъ 3, а. Ешей Джембулатовъ 20.

Отъ аула Куликовы-Копани до Лѣтней ставки 18 вер., а. Кучерли 8, а. Маштакъ-Кулакъ 14, сел. Мирнаго 9, Алексѣевскаго 14, Благодарнаго 20.

Отъ аула Кучерли до Лѣтней ставки 18, а. Сабанъ 20, а. Кендже-Кулакъ 20, а. Куликовы-Копани 8, сел. Рагулей 25.

Отъ аула Кендже-Кулакъ до Лѣтней ставки 26 вер., аула Сабанъ (аулъ этотъ смеженъ съ Кендже-Кулакомъ), а. Антуста 3, а. Кучерли 20.

Отъ Лѣтней туркменской ставки до аула Чуръ $2^1/_2$ вер., а. Маштакъ-Кулакъ 4, а. Едисанъ-Гора 8, а. Айгуръ 10, а. Куликовы-Копани 18, а. Сабанъ 25, сел. Казгулакъ 18, Овощей 12, Благодарнаго 35, Рагулей 30, Арзгира 60.

Отъ стражничес. пункта при артезіанскомъ колодцѣ Мусы Эшей-Аджіева до Зимней ставки 60 вер., сел. Величаевскаго 50, Урожайнаго 60, Арзгира 55, Новороmановскаго 45.

Отъ аула Маштакъ-Кулакъ до Лѣтней ставки 4 вер., аула Куликовы-Копани 14, а. Сабанъ 25, а. Кучерли 14, сел. Благодарнаго 31.

Отъ аула Малый-Барханчакъ до аула Юсупъ-Кулакъ 8 вер., а. Большой-Барханчакъ 3, сел. Казгулакъ 14, Малыхъ-Ягуръ 18.

Отъ аула Озекъ-Суатъ до Зимней ставки 15 вер., сел. Величаевскаго 50, Урожайнаго 60, Арзгирскаго 55, Новоромановскаго 45.

Отъ аула Сабанъ до Лѣтней ставки 25 вер., а. Антуста 3, а. Кучерли 12, а. Маштакъ-Кулакъ 25, сел. Рагулей 20, Арзгирскаго 35.

Отъ аула Чуръ до Лѣтней ставки 2½ вер., а. Маштакъ-Кулакъ 4, сел. Овощей 9½, Казгулака 16.

Отъ аула Шарахалсунъ до а. Сабанъ 35 вер., Лѣтней ставки 45, сел. Рагулей 15, Воздвиженскаго 16.

Отъ аула Эдильбай до а. Башанта 18 вер., а. Сабанъ 18, а. Кучерли 17, сел. Арзгирскаго 25, Серафимовскаго 12.

Отъ аула Юсупъ-Кулака до Лѣтней ставки 33 вер., аула Едисанъ-Гора 25, а. Айгура 25, а. Малаго-Барханчака 8, сел. Казгулака 12, Винодѣльнаго 20, Лиманскаго 15.

---

## Большедербетовскій улусъ.

Отъ Абганерова рода (Башанта) до сел. Радыковскаго 15 вер., Дмитріевки 33, Тахты 27, Бюдермисъ-Кюбетова рода 12, Абганеръ-Гаханкинова рода 30, Икитуктунова рода 20, Цоросова рода 8, сел. Сандаты 25, Ивановки 15.

Отъ Абганеръ-Гаханкинова рода до ставки Башанта 29 вер., сел. Нѣмецко-Хагинскаго 7, Багатуктунова рода, что на урочищѣ Саха-Норъ, 25, Багатуктунова рода, что на урочищѣ Джеве, 32, Князе-Михайловскаго поселка 30, 2-го Икитуктунова рода 10, сел. Ново-Егорлыкскаго 20, Березовскаго 17, Ивановскаго 40.

Отъ Багабурулова рода до ставки Башанта 15 вер., сел. Прегражнаго 15, Медвѣжьяго 25, Дмитріевскаго 18, Радыковъ 15, 1-го Икитунтунова рода 15, сел. Ивановскаго 22, Абганерова рода 10.

Отъ Бюдермисъ-Кюбетова рода до ставки Башанта 15 вер., сел. Радыковскаго 12, Тахты 18, Янушевки 5, уроч. Нойонъ-Худукъ 18, Будульчинерова рода 18, Цоросова рода 8, 2-го Икитуктунова рода 20, Абганеръ-Гаханкинова рода 35, сел. Дмитріевскаго 25.

Отъ Будульчинерова рода до ставки Башанта 33 вер., сел. Тахты 25, Радыковъ 30, Икичиносова рода 20, Князе-Михайловскаго поселка 18, Бюдермисъ-Кюбетова рода 18, сел. Ивановскаго 60.

Отъ 1-го Багатуктунова рода до ставки Башанта 50 вер., сел. Ново-Егорлыкскаго 30, хут. Джуве 15, сел. Барниковскаго 25, Эсто-Хагинскаго 20, Абганеръ-Гаханкинова рода 30, 2-го Икитуктунова рода 30, 2-го Багатуктунова рода 8.

Отъ 2-го Багатуктунова рода до ставки Башанта 62 вер., ел. Ново-Егорлыкскаго 30, хут. Джуве 15, сел. Барниковскаго 25, Эсто-Хагинскаго 20, Абганеръ-Гаханкинова рода 30, с2-го Икитуктунова рода 30, 2-го Багатуктунова рода 8, сел. Ивановскаго 60.

Отъ 1-го Икитуктунова рода до ставки Башанта 10 вер., сел. Ивановскаго 8, Абганерова рода 9, сел. Красной-Поляны 22, Багабурулова рода 16.

Отъ Икичиносова рода до ставки Башанта 51 вер., сел. Большой-Джалги 23, Яшалты 10, Князе-Михайловскаго поселка 6, Хаджинкинова рода 7, сел. Ивановскаго 75, Абганеръ-Гаханкинова рода 25.

Отъ 2-го Икитуктунова рода до ставки Башанта 20 вер., сел. Сандаты 20, Березовскаго 20, Ново-Егорлыкскаго 18, Абганеръ-Гаханкинова рода 9, 1-го и 2-го Багатуктуновыхъ родовъ 30, сел. Ивановскаго 35, Цоросова-Шеретова-Тарачинерова рода 12.

Отъ Князе-Михайловскаго поселка до ставки Башанта 51 вер., сел. Большой-Джалги 25, Яшалты 6, Хаджинкинова рода 6, Будульчинерова рода 18.

Отъ Хаджинкинова рода до сел. Ивановскаго 65 вер., Абганеръ-Гаханкинова рода 24, ставки Башанта 48, Князе-Михайловскаго поселка 6, сел. Яшалты 6, Будульчинерова рода 18.

Отъ Цоросова-Шеретова-Тарачинерова рода до ставки Башанта 8 вер., сел. Сандаты 25, Радыковъ 23, Тахты 17, Бюдермисъ-Кюбетова рода 6, сел. Янушевки 12, 2-го Икитуктунова рода 13, Абганеръ-Гаханкинова рода 23.

---

## Постороннія владѣнія въ улусѣ.

Отъ пос. Казеннаго при Джалгинскомъ соляномъ озерѣ до сел. Тахтинскаго 60, Нѣмецко-Хагинскаго 35.

Отъ хут. Балхачи на р. Большой-Гокъ до сел. Жуковскаго 6 вер.

Отъ пос. Есаулова на р. Большой-Гокъ до сел. Лѣтницкаго 9 вер.

# СПИСОКЪ

## мѣстъ Ставропольской губерніи, въ которыхъ находятся почтово-телеграфныя и почтовыя учрежденія съ указаніемъ дней прихода и отхода почтъ.

| №№ по порядку. | Наименованіе мѣстъ, въ которыхъ находятся почтово-телеграф. и почтовыя учрежденія. | Какого рода учрежденіе. | Наименованіе мѣстъ, изъ которыхъ почта прибываетъ и въ которыя отправляется. | Время прибытія почты. Дни. | Время отправленія почты. Дни. |
|---|---|---|---|---|---|
| 1 | Александровское | п.-т. к. | Сергіевское | об. понед., четв. | воскресенье, среда |
| | | | | одн. среда, суб. | вторникъ, суббота |
| | | | | об. воскр., среда. | вторникъ, пятн. |
| 2 | Архангельское | п.-т. к. | Георгіевскъ | об. понед., четв. | вторн., пятница. |
| | | | | одн. вторн., суб. | воскр., четв. |
| | | | Прасковея | об. вторн., пятн. | понед., четв. |
| | | | | одн. воскр., четв. | вторн., суббота. |
| 3 | Арзгиръ | почт. о. | Сотниковское | об. среда, суббота. | вторн., пятница. |
| 4 | Ачикулакъ | почт. о. | Владиміровское | об. вторн., пятн. | понед., четв. |
| 5 | Безопасное | п.-т. о. | Медвѣжье | об. среда, суббота. | вторникъ, пятница. |
| 6 | Благодарное | п.-т. к. | Ставрополь | об. понед., четв. | воскр., среда. |
| | | | | одн. среда, суб. | вторникъ, суббота. |
| | | | Прасковея | об. воскр., среда. | понед., четв. |
| 7 | Башанта | поч. о. | Медвѣжье | одн. вторн., четв. | вторникъ, пятница. |
| 8 | Большая-Джалга | п.-т. к. | Винодѣльное | об. вторн., пятн. | воскресенье, среда. |
| 9 | Бѣлая-Глина | п.-т к. | Царицынъ | ежедневно. | ежедневно. |
| | | | Тихорѣцкая | ежедневно. | ежедневно. |
| 10 | Винодѣльное | п.-т. к. | Большая-Джалга | об. воскр., среда. | вторникъ. пятница. |
| | | | Петровское | об. вторн., пятн. | воскр., среда. |
| | | | | одн. четв., воскр. | вторн., суббота. |
| | | | Дивное | об. воскр., среда. | вторн., пятн. |
| 11 | Владиміровское | п.-т. к. | Георгіевскъ | об. вторн., пятн. | понед. четвергъ. |
| | | | Прасковея | об. вторн., пятн. | понед., четв. |
| 12 | Воронц.-Александ. | п.-т. к. | Прасковея | об. вторн., пятн. | понед , четв. |
| | | | | одн. воскр., четв. | вторникъ, суб. |
| | | | Георгіевскъ | одн. вторн., суб. | воскр., четвергъ. |
| 13 | Воронц.-Николаев. | п.-т. к. | Царицынъ | ежедневно | ежедневно. |
| | | | Тихорѣцкая | ежедневно. | ежедневно. |
| 14 | Дивное | п.-т. о. | Петровское | об. вторн., пятн. | воскр., среда. |
| 15 | Дмитріевское | п.-т. о. | Преградное | об. вторн, суб. | понед., пятн. |
| 16 | Красная-Поляна | п.-т. о. | Развильная | об. вторникъ. | вторникъ. |
| 17 | Кугульта | почт. о. | Константиновское | об. понед., четв. | понедѣл., четвергъ. |
| | | | | одн. суббота. | пятница. |
| 18 | Константиновское | почт. о. | Петровское | об. понед., четв. | понед., четв. |
| | | | | одн. воскр., понед. и среда. | среда, вторникъ. |
| | | | Кугульта | одн. пятница. | суббота. |
| | | | | об. понед., четв. | понед., четвергъ. |
| 19 | Курсавка | п.-т. о. | Ростовъ | ежедневно. | ежедневно. |
| | | | Баку | ежедневно. | ежедневно. |
| 20 | Казгулакъ | поч. о. | Лѣтне-Турк. ст. | об. вторн., пятн. | среда, суббота. |
| 21 | Ладовская-Балка | п.-т. о. | Медвѣжье | об. вторн., пятн. | среда, суббота. |
| | | | | одн. среда, суб. | понед., четвергъ. |
| | | | Ново-Александров. | об. среда, суб. | вторн., пятн. |
| | | | | одн. понед., четв. | среда, суббота. |
| 22 | Туркменск. ставка | почт. о. | Казгулакъ | об. вторн., пятн. | вторн., пятница. |
| | | | Ра-ули | об. вторн., пятн. | среда, суббота. |

| №№ по порядку. | Наименованіе мѣстъ, въ которыхъ находятся почтово-телеграф. и почтовыя учрежденія. | Какого рода учрежденіе. | Наименованіе мѣстъ, изъ которыхъ почта прибываетъ и въ которыя отправляется. | Время прибытія почты. Дни. | Время отправленія почты. Дни. |
|---|---|---|---|---|---|
| 23 | Лѣтницкое | п.-т. о. | Медвѣжье | об. воскр., четв. | понед., пятн. |
| | | | Песчанокопское | об. понед., пятн. | воскр., четвергъ. |
| 24 | Лѣвокумское | п.-т. о. | Владиміровка | об. понед., четв. | вторникъ, пятн. |
| | | | Прасковея | об. вторн., пятниц. | понед., четвергъ. |
| 25 | Медвѣдское | поч. о. | Ставрополь | об. понед., четв. | воскр., среда. |
| | | | | одн. среда, суб. | вторн., суббота. |
| | | | Прасковея | об. воскр., среда. | понед., четвергъ. |
| | | | | одн. вторн., суб. | среда, суббота. |
| 26 | Медвѣжье | п.-т. к. | Песчанокопское | об. понед., пятн. | воскр., четвергъ. |
| | | | Ново-Александр. | об. среда, суб. | вторникъ, пятн. |
| | | | | одн. понед., четв. | среда, суббота. |
| | | | Безопасное | об. вторн., пятн. | среда, суббота. |
| 27 | Новый-Егорлыкъ | поч. о. | Воронцово-Никол. | об. вторникъ. | вторникъ. |
| | | | | одн. пятница. | четвергъ. |
| 28 | Новоселицкое | п.-т. о. | Александровское | об. вторн., пятн. | воскрес., среда. |
| 29 | Ново-Романовское. | поч. о. | Лѣвокумское | об. вторн., пятн. | вторн., пятн. |
| 30 | Прасковея | п.-т. к. | Ставрополь | об. вторн., пятн. | воскр., среда. |
| | | | Владиміровка | об. понед., четв. | вторн., пятница. |
| | | | Георгіевскъ | об. понед., четв. | вторн., пятница. |
| | | | | одн. вторн., суб. | воскрес., четв. |
| 31 | Песчанокопское | п.-т. о. | Царицынъ | ежедневно. | ежедневно. |
| | | | Тихорѣцкая | ежедневно. | ежедневно. |
| | | | Средній-Егорлыкъ | об. среда, суб. | воскрес., четв. |
| | | | | одн. понед., пятн. | вторникъ, суббота. |
| | | | Медвѣжье | об. воскр., четв. | понедѣльн., пятн. |
| 32 | Петровское | п.-т. к. | Винодѣльное | об. воскр., среда. | вторн., пятница. |
| | | | | об. вторн., суб. | четвергъ, воскр. |
| | | | Ставрополь, Прасковея и Алексан. | об. понед., четв. | понедѣл., четвер. |
| | | | | одн. среда, суб. | среда., воскрес. |
| | | | Казгулакъ | об. вторн., пятн. | вторникъ, пятн. |
| 33 | Преградное | п.-т. о. | Безопасное | об. вторн., пятн. | среда, суббота. |
| | | | Медвѣжье | об. среда, суб. | вторникъ, пятн. |
| | | | Дмитріевское | об. понед., пятн. | вторникъ, суббота. |
| 34 | Рагули | поч. о. | Лѣт. Туркм. ст. | об. среда, суб. | вторн., пятница. |
| 35 | Сандатовское | п. т. о. | Воронц.-Никол. | об. вторникъ. | вторникъ. |
| 36 | Сергіевское | п.-т. о. | Ставрополь | об. понед., четв. | понед., четвергъ |
| | | | | одн. среда, суб. | среда, воскрес. |
| | | | Прасковея | об. понед., четв. | понед., четвергъ. |
| | | | | одн. среда, суб. | среда, суббота. |
| | | | Александровское | об. воскр., среда. | понед. четвергъ. |
| | | | | одн. вторн., суб. | среда, суббота. |
| 37 | Солдат.-Алексан. | п.-т. о. | Георгіевскъ | об. понед., четв. | вторн., пятн. |
| | | | | одн. вторн , суб. | воскр., четвергъ. |
| | | | Прасковея | об. вторн., пятн. | понед., четвергъ. |
| | | | | одн. воскр., четв. | вторн., суббота. |

| №№ по порядку. | Наименованіе мѣстъ, въ которыхъ находятся почтово-телеграф. и почтовыя учрежденія. | Какого рода учрежденіе. | Наименованіе мѣстъ, изъ которыхъ почта прибываетъ и въ которыя отправляется. | Время прибытія почты. Дни. | Время отправленія почты. Дни. |
|---|---|---|---|---|---|
| 38 | Солунско-Дмитріев. | поч. о. | Ногутское | ежедневно. | ежедневно. |
| 39 | Сотниковское | поч. о. | Арзгиръ | об. вторн., пятн. | среда, суббота. |
| | | | Ставрополь | об. понед., четв. | воскр., среда. |
| | | | Прасковея | об. воскр., среда. | вторн., пятница. |
| 40 | Средній-Егорлыкъ. | п.-т. к. | Песчанокопское | об. воскр., четв. | среда, суббота. |
| | | | | одн. вторн., суб. | понед., пятница. |
| | | | Аксай-Донъ | об. среда, суб. | воскрес., четвергъ. |
| 41 | Ставрополь | п.-т. к. | Романовское | ежедневно. | ежедневно. |
| | | | Прасков., Петров. | одн. вос., пон., ср. | среда, вторн. |
| | | | Благодарное | об. воскр., среда. | понед., четв. |
| | | | | одн. среда, воск. | среда, суббота. |
| 42 | Святой-Крестъ | п.-т. о. | Ставрополь | об. вторн., пятн. | воскрес., среда. |
| | | | Прасковея | об. воскр., среда. | вторн., пятница. |
| 43 | Степное | поч. о. | Воронц.-Александ. | об. вторн., пятн. | понед., четвергъ. |
| 44 | Темпельгофъ | п.-т. о. | Ст. Суворовская | ежедневно. | ежедневно. |
| 45 | Урожайное | поч. о. | Владиміровка | об. вторн., пятн. | четв., понед. |
| 46 | Донское | п.-т. о. | Ст. Изобильная | пон., пятн., и ср. | то же. |
| 47 | Чернолѣсское | поч. о. | Новос., Алекс. у. | вторн., пятница. | вторн., пятн. |
| 48 | Терновское | п.-т. о. | Ст. Изобильная | об. вт., чет. и суб | вт., четв. и суб. |
| | **Вновь открыто:** | | | | |
| 49 | Башанта | поч. о. | Сандата | об. вторн., пятн. | вторникъ, пятн. |
| | **Волостныя Правленія, при которыхъ производятся почтовыя операціи съ пріемомъ и выдачею всякаго рода корреспонденціи на основаніи закона отъ 24 января 1900 г.** | | | | |
| 1 | Александрійское | | Медвѣдское | об. понед., четв. | воскрес., среда. |
| 2 | Бурлацкое | | Благодарное | об. воскр., среда. | воскрес., среда. |
| 3 | Высоцкое | | Сергіевское | об. воскр., среда. | понед., четвергъ. |
| 4 | Дербетовское | | Винодѣльное | об. вторн., пятн. | понед., четвергъ. |
| 5 | Калиновское | | Сергіевское | одн. понед., четв. | воскрес., среда. |
| 6 | Кевсалинское | | Винодѣльное | об. вторн., пятн. | воскрес., среда. |
| 7 | Константиновское | | Ставрополь | об. понед., четв. | понед., четвергъ. |
| 8 | Старомарьевское | | Ставрополь | об. понед., четв. | понед., четвергъ. |
| 9 | Кистинское | | Дивное | | |
| 10 | Малыя-Ягуры | | Петровское | | |

# III.

# Справочныя свѣдѣнія.

# Почтовыя правила.

## Росписаніе дней, въ которыя почтовыя операціи вовсе не производятся или производятся по сокращеннымъ срокамъ.

*1. Почтовыя операціи вовсе не производятся въ дни:* Новаго года (1 янв.), 1-й день Св. Пасхи, Св. Троицы, Благовѣщенія Пр. Богородицы (25 мар.), Тезоименитства Государя Императора (6 дек.) и въ 1-й Рождества Христова (25 дек.). *II. Почтовыя операціи производятся въ теченіе двухъ часовъ въ дни:* Богоявленія (6 янв.), Срѣтенія Господня (2 фев.), перенесенія мощей св. Николая Чудотворца (9 мая), св. ап. Петра и Павла (29 іюня), Преображенія Господня (6 авг.), Успенія Пр. Богородицы (15 авг.), Усѣкновенія главы св. Іоанна Предтечи (29 авг.), Воздвиженія Креста Господня (14 сен.), св. Іоанна Богослова (26 сент.), Покрова Пр. Богородицы (1 окт.), Казанской ик. Бож. Матери (22 окт.), Введенія во храмъ Пр. Богородицы (21 нояб.), 2-й и 3-й день Рождества Христова (26 и 27 дек.), субботы Сырной недѣли, пятницы и субботы Страстной недѣли, 2-й день Св. Пасхи, Вознесенія Господня, Духовъ день, тезоимен. Государыни Императрицы Александры Ѳеодоровны (23 апр.), рожденія Государя Императора (6 мая), рожденія Государыни Императрицы Александры Ѳеодоровны (25 мая), тезоимен. Государыни Императрицы Маріи Ѳеодоровны (22 іюля), рожд. Наслѣдника Цесаревича (30 іюля), тезоименитства Наслѣдника Цесаревича (5 окт.), Восшествія на престолъ Государя Императора (21 окт.), рожд. Государыни Императрицы Маріи Ѳеодоровны (14 ноября) и всѣ воскресные.

## ВНУТРЕННЯЯ КОРРЕСПОНДЕНЦІЯ.

**I. Простая.** а) Закрытыя письма должны быть не тяжелѣе 5 ф. для иногороднихъ и 1 ф для город. На письмахъ „до востребованія“ дозволяется вмѣсто полнаго обозначенія фамиліи адресата указывать условн. буквы или знаки. *Иногороднія* оплачиваются по 7 к. съ лота; *мѣстныя*—въ столицахъ—по 5 к., а въ др. городахъ по 3 к. за письмо. Письма и банд. отправл., посылаемыя не на имя правит. учрежд., могутъ быть вовсе не

оплачены марками; съ получателей такихъ писемъ недоплаченный вѣсовой сборъ взыскивается вдвое. Въ закрытыхъ висьмахъ можно пересылать документы, марки и пр., *но не деньги.*

б) Открытыя письма: единичныя—3 к. и съ оплачен. впереда отвѣтомъ—6 к.

в) Бандерольныя отправленія. Къ пересылкѣ открыто, подъ бандеролями или въ незаклеенныхъ конвертахъ, допускаются: 1) разнаго рода печатныя произведенія, дѣловыя бумаги (рукописи), не имѣющія характера текущей переписки, вѣсомъ не болѣе 4 ф. и величиной не бол. 10×10 верш., а сверн. въ трубку не болѣе 17 вер. длины и 2 верш. въ діаметрѣ. 2) Образчики товаровъ, не имѣющіе цѣнности, вѣсомъ не болѣе 27 лотъ, величиной не болѣе 6×4×2 вершка, а сверн. въ трубку не бол. 6 верш. въ длину и 3 верш. въ діаметрѣ.

Плата за *бандерольныя отправленія:* а) *городскія* съ печатн. произведеніями, до 1 лота—1 к., свыше за каждые 8 лот. или части 8 лот.—2 коп., *иногороднія* за каждые 4 лот. или ихъ части—2 коп.; б) *съ дѣловыми бумагами* и *образч. товар.* за кажд. 4 лот. или ихъ части—2 коп. *Низшій размѣръ сбора ограниченъ:* для дѣл. бумагъ въ Спб. и Москвѣ 5 коп., въ проч. гор. 3 к. и иногородн.—7 коп., а для образч. товар. во всѣхъ отправленіяхъ 3 коп.

**II. Заказная корресп.** Заказнымъ можетъ быть отправлено всякое закрытое и открытое письмо и бандерольное отправленіе. На оболочкѣ (конвертѣ) написать „заказное". Поправокъ въ адресѣ не допускается. Если отправитель желаетъ, чтобы заказн. отпр. было выдано лично адресату, то сдѣлать надпись „выдать по повѣсткѣ". За доставленіе отправителю *увѣдомленія о полученіи* адресатомъ заказного (рекомендован.) или страхового отправл. взимается по внутр., иногород., корреспонд.—7 к., мѣстной: въ столицахъ—5 к., въ друг. городахъ—3 к. Заказн. письма опл. марками по вѣсу и кромѣ того 7 к. за заказъ. За уплату заказн. письма, въ пріемѣ котор. выдана расписка, почт.-телегр. вѣдомство уплачиваетъ 10 р.

**III. Страховая корресп.** а) Денежные пакеты установлены для пересылки кредитныхъ билетовъ, монеты, %% бумагъ, гербовой, вексельной бумаги и подаются не запечатанными. Звонкой монеты допускается пересылка мѣдн.—до 9¾ к., сер.—до 4 р. 95 к. и золот.—до 30 р. Вѣсъ пакета ограниченъ 20 ф. *Плата* за денеж. пак. деньгами (не марк.): 1) *вѣсовой сборъ* по 7 к. за лотъ, городскіе денежн. пакеты оплачив. вѣсов. сбор. также,

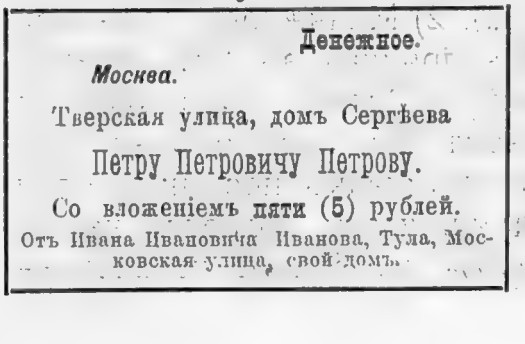
Денежное.

*Москва.*

Тверская улица, домъ Сергѣева

Петру Петровичу Петрову.

Со вложеніемъ пяти (5) рублей.

Отъ Ивана Ивановича Иванова, Тула, Московская улица, свой домъ.

какъ и письмо, т. е. 5 к. для столицъ и 3 к. для друг. город. (за всю звонкую монету—какъ за лотъ), 2) *страховой* за суммы или цѣнности до 10 р.—10 к., свыше 10 р. и до 100 р.—25 к., свыше 100 р. сверхъ указанной платы за первую сотню рублей взимается съ каждой слѣдующей сотни руб. или части этой суммы по 15 к. (5 августа 1904 г.).

б) Цѣнные открытые пакеты установлены для отправленія денегъ, %%% бумагъ, векселей, закладныхъ, документовъ и пр. Можно не страховать. Подавать открытымъ и прилагать опись вложенія. На пакетѣ надпись: „цѣнный на (столько-то) руб,". Вѣсъ до 20 ф. (город. отпр. 1 ф.). Цѣнность не ограничена. Плата какъ за денежные пакеты.

в) Цѣнные закрытые пакеты устан. для перес. всякихъ бум., кромѣ денегъ. Подаются закрыт.: цѣн. не свыше 500 р.; вѣсъ до 10 ф. Плата какъ за денежные пакеты.

За утрату, недостачу вложенія и поврежденіе страхового почт. отправленія уплачивается соотвѣтственно объявленной ему цѣнности, съ котор. былъ взысканъ страх. сборъ.

**IV. Посылки** (безъ цѣны и цѣнныя) должны быть задѣланы, т. е. вложены въ ящикъ, или обшиты въ холстъ, клеенку, или задѣланы въ корзины и обшиты съ одной стор. кожей, клеенкой, холстомъ (или обернуты плотной бумагой, картономъ безъ цѣны до 7 ф.). Почта ни за какой вредъ, находящ. въ посылкѣ вещамъ, происшедшей во время пересылки, не отвѣчаетъ (28 мр. 1901 г.). Воспрещается вкладывать деньги и закрытыя письма. Адресъ нельзя писать на бумагѣ. Посылки могутъ быть подаваемы съ объявленіемъ или безъ объявленія цѣнности вложенія—посылки цѣнныя и безъ цѣны. За утрату посылокъ безъ цѣны почта не отвѣчаетъ. Съ 1 іюня 1907 г. принимаются на почту внутреннія и международныя п. (въ т. ч. и съ налож. платежомъ) безъ цѣны и ц. не свыше 10 р. *по особымъ частнымъ подавательскимъ книгамъ*. **Цѣн. посылки** должны быть цѣною не свыше 45000 р. *Вѣсъ* каж. пос. не долженъ превышать 3 п., за исключеніемъ: 1) Финляндіи, куда вѣсъ—24 ф. (если мѣсто назнач. не находится на жел. дор. и 48 ф. если наход. на ст. ж. д.); 2) Манчжурія, Тьяньцзина, Пекина и Калгана (должны быть приклад. въ 2-хъ экземпл. таможен. деклараціи на русск. языкѣ) и Сибирь, куда вѣсъ 1 п. Для внутр. корреспонд. высшій объемъ для посылокъ не установленъ, но громоздкія, не удобныя къ укладкѣ посылки не принимаются. **Каждая частная посылка** или узелъ подается на почту при отдѣльн. *сопроводительн. адресѣ*, на бланкѣ установлен-

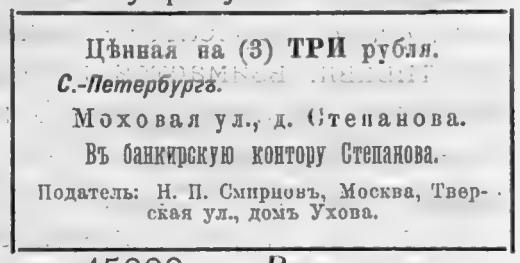
Цѣнная на (3) **ТРИ** рубля.
*С.-Петербургъ.*
Моховая ул., д. Степанова.
Въ банкирскую контору Степанова.
Податель: Н. П. Смирновъ, Москва, Тверская ул., домъ Ухова.

ной формы, съ отрѣзнымъ купономъ. На самой посылкѣ пиш. адресъ и другія установ. отмѣтки.

Бланки 2-хъ цвѣтовъ: розовые—для посылокъ безъ цѣны и бѣлые—для цѣн. посылокъ и узловъ. Въ сопроводит. адресѣ обозначается мѣсто назначенія посылки или узла, наименованіе получателя и подробный его адресъ, а также, въ подлежащ. случаяхъ, цѣнность посылки—цифрами, сумма наложеннаго на нее платежа—тоже цифрами. На лицевой сторонѣ отрѣзного купона сопров. адреса приписывается наименованіе и подробный адресъ отправителя посылки. На оборотн. сторонѣ отрѣзного купона можетъ быть написано письмо. Если отправитель не желаетъ, чтобы пос. (цѣн. или безъ цѣны) была ему возвращена въ случаѣ невыдачи получателю, то на адресной сторонѣ посылки пишетъ *„возврату не подлежитъ“*. Когда адресъ составляетъ почтов. чиновникъ, письм. сообщ. на купонѣ не допуск. Цѣна бланокъ сопров. адр.—въ ½ к. за экземпл. Всѣ сборы: вѣсовой, страховой, комисс.—за посылки съ наложен. платеж., равно сборы: за доставку на домъ, за сургучъ и пр.—*уплачиваются почтовыми марками*, наклеиваемыми на сопровод. адресѣ. Посылки выдаются получат. подъ расписку на оборотѣ сопровод. адреса.

За пересылку посылокъ взыскиваются сборы: а) *страховой*, —какъ съ денежныхъ пакетовъ, и б) *вѣсовой*. Въ отношеніи таксы **вѣсового сбора** все пространство Имперіи раздѣляется на три пояса: **I-й поясъ**—Европейская Россія съ Закавказьемъ; **2-й**—Западная Сибирь (не болѣе 1 пуда), Туркестанскій край, Закаспійская и Тургайская области; **3-й**—Вост. Сибирь, не болѣе 1 пуд. (губ. Енисейская и Иркутская, обл.: Якутская, Амурская, Забайкальская и Приморская съ островомъ Сахалиномъ); къ **3-му же поясу** причисл. русскія почтовыя учрежденія и въ Манчжуріи.

Посылки по вѣсу своему подраздѣляются на **4** категоріи: **I-я**—посылки вѣсомъ до 2-хъ фунтовъ, **2-я**—пос. вѣс. свыше 2-хъ и до 7-ми ф., **3-я**—пос. вѣсомъ свыше 7-ми и до 12 ф. включит., **4-я**—всѣ пос. вѣс. свыше 12-ти фун.

Посылки первыхъ **3-хъ** категорій считаются маловѣсными и за пересылку ихъ *взимается однообразная плата по каждой категоріи* **независимо отъ точнаго вѣса посылки.** За посылки **4-й** категоріи, кромѣ однообразной платы, установленной для 12 фун. посылокъ,—еще отдѣльный вѣсовой сборъ за каждый фунтъ или часть ф. (какъ за цѣлый) сверхъ 12-ти по разстояніямъ пересылки.

**Ставки вѣсового сбора** опредѣляются въ слѣдующемъ размѣрѣ:

| За пересылку посылокъ. | Въ предѣлахъ пояса. | | | | |
|---|---|---|---|---|---|
| | 1 | 2 | 3 | Между сосѣд. пояс. | Черезъ одинъ поясъ. |
| | к. | к. | р. к. | р. к. | р. к. |
| а) Первой категоріи (до 2-хъ фун.) | 25 | 35 | — 45 | — 45 | — 65 |
| б) Второй категоріи (свыше 2-хъ до 7 фун.) | 45 | 65 | — 85 | — 85 | 1 25 |
| в) Третьей категоріи (свыше 7 до 12 фун.) | 65 | 95 | 1 25 | 1 25 | 1 85 |

г) Четвертой категоріи (свыше 12-ти фунтовъ), за каждый фунтъ и часть ф., сверхъ 12 **вѣсовой сборъ взимается по разстояніямъ:** до 500 в. по 5 к., отъ 500 в. до 1000 в.—10 к., отъ 1000 в. до 2000 в.—20 к., отъ 2000 в. до 3000 в.—25 к., отъ 3000 в. до 4000 в.—30 к., свыше 4000 в. на всякое разстояніе —35 к. (Разст. исчисл. отъ губ., област. города мѣста подачи до губ., обл. гор. мѣста ея назначенія).

За посылку въ Ургу—доплата 5 к. съ ф., въ Калганъ—10 к., въ Пекинъ, Тьянцзинъ и Манчжурію—5 к.

Настоящая такса распространяется также и на узлы съ звонкою монетою.

За храненіе невыдан. пос. какъ внутр. такъ и полученныхъ изъ-заграницы (маловѣсн. и обыкновенныхъ) взимается въ гор.: С.-Петербургѣ, Москвѣ, Варшавѣ, Одессѣ, Ригѣ, Ростовѣ-на Дону, Ташкентѣ, Тифлисѣ и Астрахани 5 коп. съ каждой за каждый день храненія, считая въ т. ч. и день выдачи посыл. Начисленіе платы за храненіе начинается по истеч. 7 дней со дня врученія адресату вторичной повѣстки. Въ тѣхъ мѣстностяхъ, гдѣ установлена обязат. доставка пос. на домъ, плата за хр. начисляется по истеченіи семидневнаго срока со дня врученія 1-й повѣстки. За полученныя изъ-заграницы пос., выдаваемыя изъ таможни, упомянутая плата не взимается. Плата за храненіе взыскивается съ получателя при выдачѣ ему посылки почт. мар., которыя наклеиваются на оборотной сторонѣ сопровод. адреса. Въ случаѣ возвращенія невыданной посыл. въ мѣсто подачи плата, начисленная на нее за храненіе въ мѣстѣ назначенія, слагается.

**V. Доставка страхов. корресп. на домъ:** Сборъ за денежные и цѣн. пак. и перевод. до 500 р. посылки безъ цѣны и цѣнностью до 500 р. 10 к.—вѣсомъ до 12 ф. и по 20 к.—отъ 12 ф. до 1 пуда **во всѣхъ мѣстахъ Имперіи,** гдѣ существуютъ почтовыя конторы: **въ Финляндіи**—цѣнностью до 50 руб. и вѣсомъ до 15 фунтовъ берется по 10 к.

*За денежные и цѣнные пакеты и денежные переводы* (за исключеніемъ пакетовъ и переводовъ по исполненнымъ порученіямъ и пакетовъ съ наложеннымъ платежомъ) на сумму до

200 руб. взимается по 10 коп. за каждый пакетъ или переводъ во всѣхъ городахъ или мѣстностяхъ, гдѣ существуютъ почтово-телеграфныя и почтовыя конторы, за исключеніемъ губерній: Бакинской, Елисаветпольской, Енисейской, Иркутской, Кутаисской, Тифлисской съ Закатальскимъ округомъ, Эриванской и областей: Амурской, Карсской, Приморской съ островомъ Сахалиномъ и Якутской.

*За денежные телеграфные переводы* на всякую сумму, установленную во всѣхъ учрежденіяхъ почтово-телеграфнаго вѣдомства (гдѣ имѣется правител. телеграфъ) взимается по 10 к. за каждый переводъ.

**VI. Билеты на полученіе корреспонденціи.** За билетъ на полученіе, въ каждомъ году, чрезъ довѣренныхъ лицъ корреспонденціи изъ почтовыхъ учрежденій, берется: 1) въ столицахъ и Варшавѣ—3 р. (изъ всѣхъ экспедицій) и 1 р.—50 к. изъ какой-либо одной экспедиціи); 2) въ Одессѣ и въ городахъ губернскихъ и областныхъ—1 р. 50 к., и 3) въ другихъ мѣстахъ и городахъ—1 р. За возобновл. билета въ теченіе года, на который онъ былъ выданъ—25 к.

**VII. Наложенный платежъ.** Посылки, заказн. *(закрытыя и открытыя)* письма и бандер. отправл. можно посылать *съ наложен. платеж.* (для получ. денегъ съ получателя до 5000 р.), онѣ сдаются съ надписью „съ налож. платеж." и обозначеніемъ прописью суммы платежа. Плата по 2 коп. съ каждаго налож. руб., но не менѣе—10 к.

**VIII. Переводъ денегъ по почтѣ и телеграфу.** Деньги (размѣръ суммы каждаго перевода *ограниченъ*—5000 руб., въ Финляндію 500 р.) для перевода по почтѣ могутъ быть принимаемы во всѣ мѣста, гдѣ находятся казначейства или приходорасходныя кассы, а по телеграфу гдѣ, сверхъ того, есть правительственный телеграфъ. Принимается отъ одного подавателя на имя одного адресата (получателя) въ одинъ пріемный день нѣсколько переводовъ на сумму не свыше 5000 р. кажд. пер. (въ Финлянд. не свыше 500 руб.). Сумма перев., подаваемаго 1-мъ правит. учрежд. на имя другого, не ограничивается. При перес. по телегр. по нѣсколькимъ (на общую сумму не свыше 1000 руб.) такимъ переводамъ тел. сборъ взимается за одну обыкновен. тел. въ 25 словъ. За каждый переводъ по почтѣ взимается: до 25 руб.—15 к., свыше 25 руб. до 100 р.—25 к., свыше 100 р. до 125 р.—40 к., отъ 125 р. до 200 р.—50 к., отъ 200 р. до 225 р.—65 к., отъ 225 р. до 300 р.—75 к., отъ 300 р. до 325 р.—90 к., отъ 325 р. до 400 р.—1 р., отъ 400 руб. до 425 р.—1 р. 15 к., отъ 425 р. до 500 р.—1 р. 25 к. и т. д., а при переводѣ по телеграфу еще за телеграмму въ

20 словъ (по тарифу: иногородн.—1 р. 15 коп., город.—35 к., можно оплачивать почт. марками). Деньги доставляются получателемъ непосредственно нарочн. почтальонами по полученіи телегр., и выдаются подъ расп. адресата на пер. тел. За доставку денегъ на домъ взимается съ получателя по 10 к. за каждый тел. переводъ. На переводахъ по почтѣ можно не обозначать наимен. отправителя и его адреса.

**IX. Періодическія изданія.** За пересылку изданій— плата съ объявленной *цѣны на изданія:* за выходящія одинъ разъ въ мѣсяцъ 10%, 2 разъ въ мѣсяцъ 12%; 1 разъ въ недѣлю—14%; не болѣе 2 раза въ недѣлю—16% 1 разъ въ день 18%.

**X. Марки**. Въ 1, 2, 3, 4, 5, 7, 10, 14, 15, 20, 25, 35, 50, 70 к., 1 р., 3 р. 50 к., 5 р., 7 р. и 10 р. Бланки для откр. писемъ со штемп.: 3 коп. Шемпельные конверты: 5½, 7½ и 14½ к. *Бланки:*—въ 4 к., штемп. конверты:—10½ и 20½ к., бланки закрытыхъ писемъ съ оплаченнымъ отвѣтомъ: съ конвертомъ для отвѣтн. письма и бланкомъ для отвѣта (оплата обыкн. почт. сборомъ), бланки для переводовъ безъ штемп. по 1 к. за 4 экземпляра, штемпельн. въ 15 и 25 к. по нарицат. цѣнѣ.

**XI. Почтовыя бандероли:** 1) для *городскихъ* мѣстныхъ отправленій—1¼ к. за экземпляръ, 2) для *иногородныхъ и международныхъ*—по 2½ к.

## ИНОСТРАННАЯ КОРРЕСПОНДЕНЦІЯ.

Въ предѣлахъ всемірнаго почтоваго союза письма можно посылать или оплаченными на мѣстѣ (франко), или неоплаченными (порто). Въ послѣднемъ случаѣ за пересылку платитъ получатель *вдвое* такъ же, какъ и за недоплату. Воспрещается вкладывать въ прост. и заказныя закрыт. письма всякія монеты.

Адресы пишутся на французск. языкѣ. Единицею вѣса для писемъ и посылокъ—15 граммовъ (1⅙ лота). Плата за каждые 15 гр. закрытаго письма 10 к. Открытыя письма—4 к. простое и 8 к. съ отвѣтомъ (размѣръ не менѣе 10 сантм. (2⅓ верш.) въ длину и 7 сантм. (1½ верш.), въ ширину не болѣе 3⅓ в. × 2 верш. Бандерольныя отправл. за 50 граммовъ—2 к., но не менѣе—10 к., съ образч. товаровъ—4 к. По этой же таксѣ пересылаются: ученическія работы, отдѣльные ключи, срѣзанные живые цвѣты, бумаги съ выпуклыми букв. для слѣпыхъ. Вѣсъ бандероли съ дѣловыми бумагами 2.000 грамъ (4 ф. 28 лот.), объемъ 10⅓ верш. (45 сантим.) по всѣм. измѣреніямъ, а сверн. въ трубку въ длину 17 в. и въ діаметрѣ 2¼ в.; съ образчика-

ми товаровъ 350 гр. (27 лотъ), объемъ $6^3/_4 \times 4^1/_2$ в. $\times 2^1/_4$ в., а сверн. въ трубку $6^3/_4$ в. въ длину и $^3/_8$ вер. въ діаметрѣ, можно оплачивать почт. марками. Неоплаченныя бандероли не посылаются. За заказъ (recommandée)—10 к. Страховка на общемъ основаніи.—Расписка 10 к.

**Переводъ денегъ по почтѣ** установленъ изъ Россіи въ Австрію, Бельгію, Болгарію, Венгрію, Великобр., Германію, Египетъ, Италію, Ирландію, Люксембургъ, Нидерланды, Францію, Швейцарію, Сербію, Соед. Штаты Сѣв. Амер., Турцію (Афонъ, Бейрутъ, Дарданелы, Инеболи, Іерусалимъ, Керасундъ, Константинополь, Орду, Салоники, Самсунъ, Синопъ, Смирна, Требизондъ, Триполи, Хіосъ и Яффа).

Эта операція производится по существующимъ правиламъ для перевода денегъ внутри Имперіи съ слѣдующими дополненіями: 1) Переводъ денегъ по телеграфу не допускается. 2) Пер. денегъ производ. по особымъ бланкамъ, которые выдаютея безплатно. 3) Сумма пер. должна быть обозначена подавателемъ на бланкѣ въ монетѣ страны назначенія; а именно: въ кронахъ и геллерахъ—при пер. въ Австрію; въ кронахъ и филлерахъ—въ Венгрію; въ маркахъ и пфеннигахъ—въ Германію; во франкахъ и сантимахъ—во Францію, Швейцарію, Сербію, Египетъ, Люксембургъ и Италію; въ шведск. кронахъ и ерахъ—въ Швецію; въ долларахъ и центахъ—въ Соед. Штаты Сѣв. Америки; въ русск. деньгахъ—въ Турцію. 4) Имя и фамилія подавателя, равно имя и фамилія получателя и его адресъ (гор. или мѣстечко) и т. п., также страна, должна быть обозн. на бланкѣ перевода не только по-русски, но и иностранномъ языкѣ (латин. буквами). 5. Письменныхъ сообщеній на пер. бланкахъ дѣлать не разрѣшается. 6) Наибольшій размѣръ суммы каждаго перевода ограничивается: 762 кронами относительно Австріи и Венгріи, 800 франками—Бельгіи, Франціи, Сербіи, 30 фун. стерлинг.—Великобританіи и Ирландіи, 216 марками—Германіи, 128 гульден.—Нидерландовъ, 266 франками—Швейцаріи, Египта, Люксембурга и Италіи, 192 швед. кронами—Швеціи, 267 франками—Болгаріи, 100 долларами—Соед. Шт. Сѣв. Америки, 100 рублями—Турціи. При обозн. суммы пер. не допуск. дроби. 7) Для пріема денегъ по пер. будетъ приниматься курсъ: 1 австро-венгерская крона=39,377 коп., 1 германская марка=46,293 к., 1 франкъ=37,5 коп., 1 шведск. крона=52,08 к., 1 долларъ=1 р. 94,33 коп. 8) За пер. денегъ въ вышеупомянутыя страны взимается по 10 к. съ каждыхъ 10 руб. и части 10 р. переводимой суммы. Въ нѣкотор. мѣста Соед. Штатовъ Америки (списки ихъ въ почтов. учрежд.), въ Болгарію и на О-ва Гавайскіе или Сандвичевы и Порто-Рико—по 20 коп. съ кажд.

20 руб. или части ихъ. 9) Пер. могутъ быть подаваемы „съ увѣдомл. о платежѣ“ (avis de payement). 10) Отправителю почт. пер. предоставляется и послѣ подачи пер. на почту, до истеченія 6 мѣсяц. со дня подачи пер., заявить о желаніи получить „увѣдомленіе о платежѣ“, измѣнить адресъ пер. и потребовать пер. обратно (по телеграфу не допускаются). 11) Право отправителя утраченнаго на почтѣ перевода на полученіе обратно денегъ или отправленіе дубликата перевода сохраняется въ теченіе 1-го года со дня подачи перев. на почту вышеуказан. странъ и для Турціи 2-хъ лѣтъ.

**Наложенный платежъ** за границу не допускается.

**Денежныя письма.** *Вложеніе*—всякія цѣнныя бумаги (русскіе кредит. билеты, звонкая монета не могутъ быть отправлены за границу въ *закрытыхъ* пакетахъ, но только въ денежн. и *открытыхъ*), при объявленіи цѣны (lettes de valeur declarée) не свыше 500 р. могутъ подаваться и въ закрытомъ пакетѣ (запрещается вкладывать деньги въ монетѣ и предметы, подлеж. оплатѣ пошлиной, за исключеніемъ бумажн. цѣнностей, золотые и серебр. драгоцѣнные камни и вообще всякіе, ввозъ кот. воспрещенъ). Цѣнность въ открытыхъ пакетахъ не ограничена для Германіи, Австро-Венгріи, Даніи съ Исландіею и Фарерскими островами, Норвегіи Турціи, Швеціи, Швейцаріи, для пр. государствъ, приступившихъ къ Вашингтонскому условію объ обмѣнѣ пакетовъ и ящиковъ съ объявленною цѣною, ограничена 3.750 р., а для Великобританіи съ Ирландіею (кромѣ о-вовъ Фальклендскихъ и Стретсъ-Сетлементсъ, Мальты и Цейлона) 1.125 р.; въ Стретсъ-Сетлементсъ и о-ва Фальклендскіе 468 р. 75 коп. *Страховой сборъ* при адрес. въ страны *сосѣднія* съ Россіей—4 к. съ суммы до 112 р. 50 к., въ Японію—8 к. съ суммы 112 р. 50 к., а въ остальн. страны—10 и 14 к. съ суммы до 112 р. 50 к. *Адресъ* пиш. на франц. языкѣ. *За пересылку*—какъ за простыя письма (10 к. за 15 граммъ) и *за заказъ*—10 коп. За доставленіе отправителю *увѣдомленія о полученіи* адресатомъ заказн. или страх. отпр. (avis de véception) взим. 10 коп.

**Посылки:** по особымъ договорамъ съ каждою страною. Въ *Австрію и Германію* посылки 12 ф. 20 золотн. вѣсомъ и объемомъ до 13½ верш. по всѣмъ измѣреніямъ (съ зонтами, тростями, картами, планами и т. п.) допускаются размѣрами въ 1 арш. 7⅗ вершк. (1 метръ 5 сантим.) въ длину и 9 верш. (40 сантим.) въ толщ. или высоту въ Западн. Европу и въ 1 арш. 6½ верш. въ длину и 4½ в. въ толщину и высоту въ др. страны посылаются за 70 к., во Францію, Данію, Голландію, Швейцарію, Бельгію и Сербію—90 к., въ Болгарію, Норвегію и Италію 1 р., Швецію 1 р. 30 к., Румынію—80 к., Великобританію и Испанію—1 р. 20 к.,

Черногорію и Турцію—1 р. 10 к., въ Азіат. Турцію, Египетъ, Грецію, Испанію—1 р. 20 к., въ Англію—1 р. 24 к., Португалію—1 р. 40 к., Персію—60 к., въ Румынію вѣс. до 6 ф. и неполн. 4 л., сверхъ того взимается лишь страхов. сбор. 4 к. въ смежн. страну и 10 к. въ несмежн. съ 112 р. 50 к. объявленной цѣнности. Цѣнность для *узловъ* въ Великобританію и Ирландію огранич. 93750 руб. (250,000 фр ). При посылкѣ прилагается особая декларація и сопроводительный адресъ, которые пишутся въ почт. учрежденіяхъ на особомъ даровомъ бланкѣ. Допускаются письмен. сообщенія на купонѣ сопровод. адреса. Адресъ маловѣс. посылки долженъ быть написанъ на самой оболочкѣ посылки. Отправителю адресованной за границу маловѣсной пос., невыданной по назначенію, предоставляется, по полученіи отъ русск. почтово-телегр. вѣдомства сообщенія о ея невыдачѣ, совершенно отказаться отъ посылки или потребовать: а) чтобы посылка была немедленно ему возвращена; б) была выдана новому адресату, или же дослана, по новому назначенію, для выдачи первоначальному адресату или иному лицу; в) чтобы первоначальному адресату была еще разъ послана повѣстка; г) чтобы пос. была продана; д) при самой подачѣ пос. на почту, немедленнаго возвращенія ея или же выдачи иному адресату. Для сего отправитель долженъ, при подачѣ пос. на почту, подать особое заявленіе, составленное на языкѣ страны назначенія или на франц. яз. Въ случаѣ досылки въ Россіи маловѣсной пос. (за исключеніемъ пос., полученныхъ изъ Персіи и Закаспійской области) съ адресата взыскиваются слѣдующіе сборы: 1) 50 к.—при досылкѣ въ предѣлахъ одной Европ. Россіи или одной Азіатской Россіи, 2) 60 к.—въ пред. Манчжуріи; 3) 1 р.—изъ Европ. Россіи въ Азіатскую или обратно; 4) 1 р. 10 к.—изъ Азіатской Россіи въ Манчжурію или обратно; 5) 1 р. 60 к.—изъ Европейской Россіи и Манчжуріи или обратно. За досылку маловѣсной посылки, полученной непосредственно изъ Персіи въ Европ. Россіи и Закаспійской области, съ адресата взыскивается: 1) 30 к.—въ предѣлахъ Закаспійской области; 2) 40 к.—въ пред. Европ. Россіи; 3) 50 к.—изъ Закаспійской обл. въ остальныя мѣстности Азіат. Россіи или обратно; 4) 70 к.—изъ Закаспійск. обл. въ Европ. Россію или обратно; 5) 90 к.—изъ Европ. Россіи въ Азіат. (за исключеніемъ Закасп.) или обратно; 6) 1 руб. 10 к.—изъ Закаспійской области въ Манчжурію или обратно; 7) 1 руб. 50 к.—изъ Европейской Россіи въ Манчжурію или обратно.

# Кратнія свѣдѣнія по судебнымъ дѣламъ.

## Алфавитный указатель нѣкоторыхъ сроковъ.

**Апелляція.** Принесеніе апел. на приговоры уголовные миров. и общ. суд. уст.—2 недѣли; на рѣшенія гражданскія: мир. судьи —мѣсяцъ, общ. суд. м. при сокращ производствѣ мѣсяцъ, а въ остальныхъ случаяхъ—4 мѣсяца. Сроки эти считаются: въ мировыхъ установленіяхъ—со дня провозглашенія резолюціи, въ общихъ судебныхъ установленіяхъ—со дня изложенія приговора или рѣшенія въ окончательной формѣ. День объявленія приговора или рѣшенія въ окончательной формѣ назначается судомъ при провозглашеніи резолюціи.

Апелляція по судопроизв. торговому: на заявленіе неудовольствія на рѣш. ком. суда—8 дней. На подачу апелляціи: 2 мѣсяца.

**Взысканіе за неявку.** На представленіе вызванными къ слѣдствію или суду, но не имѣвшими возможность явиться, свидѣтелями оправданій неявки: въ мир. устан.—2 недѣли, въ общ. суд. установ. по дѣлу угол.—2 недѣли, по дѣл. гражд.—мѣсяцъ; сроки эти считаются со дня объявленія неявившемуся о наложеніи на него взысканія. При просьбахъ въ судъ о сложеніи взысканія должны быть указаны и доказаны уважительныя причины неявки, напр.: болѣзнь—представленіемъ свидѣтельства врача.

**Вознагражденіе за вредъ и убытки.** На предъявленіе иска о возн. за вредъ и убытки вслѣдствіе смерти или поврежд. въ здоровьѣ, причинен. при эксплоатаціи жел. дорогъ и пароходн. общ.,—годъ. Годичный срокъ слѣдуетъ считать со дня воспослѣдованія событія, причинившаго ущербъ, а если потерпѣвшій подавалъ (также въ теченіе только года) въ соотвѣтственное предпріятіе (правленіе жел. дор. или пароходн. обществъ) заявленіе о вознагражденіи его за убытки безъ суда, то со дня объявленія ему отказа въ такомъ ходатайствѣ. На предъявленіе иска о вознагражд. потерпѣвш. вслѣдствіе несч. случаевъ рабочихъ и служащ., а равно членовъ ихъ семействъ въ предпріятіяхъ фабрично-заводской, горной и горно-заводск. промышленности—2 года; этотъ срокъ исчисляется: для самого потерпѣвшаго со дня несчаст. случая, а для член. семействъ умершаго—со дня его смерти. На предъявленіе исковъ о вознагражденіи за вредъ и убытки, причиненные дѣйствіями должностныхъ лицъ административнаго вѣдомства:—3 мѣсяца со дня объявленія распоряженія или 6 мѣсяцевъ со дня приведенія онаго въ дѣйствіе; на подачу апелляціи по дѣламъ этого рода—4 мѣсяца.

**Возстановленіе нарушеннаго владѣнія.** На подачу просьбы о

семъ мировому или городскому судьѣ, или земскому начальнику — 6 мѣсяцевъ со дня завладѣнія кѣмъ либо имуществомъ просителя. Въ случаѣ пропуска этого срока иски о возстановленіи нарушеннаго владѣнія предъявляются въ окружн. судахъ, въ теченіе 10 лѣтъ со дня завладѣнія.

**Встрѣчный искъ.** Отвѣтчикъ имѣетъ право заявить встрѣчный искъ не позже, какъ въ первой отвѣтной бумагѣ, а если таковая не была подана, то въ 1-мъ засѣданіи по дѣлу.

**Выкупъ.** Срокъ на выкупъ родового имущ.: три года со дня совершенія купчей.

**Городской Судья и Земскій Начальникъ.** Сроки по производству дѣлъ у нихъ совпадаютъ со сроками въ мировыхъ судебныхъ установленіяхъ.

**Довѣренность.** Срокъ, на который выдается довѣренность, зависитъ отъ лица, ее выдающаго. На полученіе пенсіи и жалованія дозволяется уполномачивать не болѣе какъ на одинъ годъ. Купцы могутъ давать довѣренности своимъ приказчикамъ на 1, 2 и 3 года.

**Завѣщаніе духовное.** Срокъ явки духовнаго завѣщанія въ окружный судъ съ просьбой о его утвержденіи: для живущихъ въ Россіи — годъ, для находящихся заграницею — 2 года. Предъявленіе споровъ противъ духовнаго завѣщанія — 2 года со дня опубликованія опредѣленія суда о его утвержденіи. На подачу частныхъ жалобъ на опред. окружн. суда объ утв. завѣщ. — мѣсяцъ со дня объявленія опредѣленія Суда въ окончательной формѣ.

**Заемное письмо** или передаточная запись на немъ являются къ засвидѣтельст. не дальше 7 дней со времени написанія въ городѣ и мѣсяца въ уѣздѣ.

**Законность рожденія.** На начатіе дѣла о зак. рожд. младенца — годъ, если мужъ находится въ Россіи, и 2 года, если за границею. Для наслѣдниковъ мужа, умершаго до истеч. сихъ сроковъ: — 3 мѣсяца со дня смерти мужа или рожденія младенца.

**Заочный приговоръ и заочное рѣшеніе.** Подача отзыва по по угол. и гражд. дѣламъ у миров. судьи: 2 недѣли; общихъ судеб. установл.: при общемъ порядкѣ — мѣсяцъ, а при сокращ. — 2 недѣли; апелляц. отзывъ на первое заочн. рѣшеніе мир. суд. — 2 н дѣли, не считая поверстныхъ, на первое заочн. рѣш. об суд. устан. общій апелляц. срокъ, съ прибавлен. повер

**Исполненіе.** Споры и жалобы по приведенію въ рѣшеній: двѣ недѣли со времени исполненія.

**Кассаціонныя жалобы.** Принесеніе кас. жал приговоры по уголовн. дѣл. учрежден. миро на оконч. рѣшенія по дѣл. гражд. мир

съѣздовъ—2 мѣс. и общихъ суд. мѣстъ—4 мѣсяца. (Способъ исчисленія срок., см. апелляц.).

**Наемъ** личный не можетъ простираться долѣе 5 л., а если нанимающійся отпущенъ по паспорту, то не далѣе сего срока. Наемъ частн. имущества допускается не дальше какъ на 12-ти лѣтній срокъ, кромѣ пустоп. земель, могущихъ быть отдан. въ аренду подъ устройство фабрикъ или заводовъ и выстройку дачъ въ окрестностяхъ столицъ на 30 лѣтъ; помѣщичьихъ и удѣльныхъ земель, угодій и оброчн. статей—36 лѣтъ.

**Наслѣдство.** Въ случаѣ неявки наслѣд. чрезъ 6 мѣсяцевъ, имѣніе поступаетъ въ опеку. Въ случаѣ неявки нѣкотор. наслѣд. чрезъ полгода, остальные вступаютъ во владѣніе наслѣдст. Неявившійся въ теченіе 10 лѣтъ теряетъ наслѣдство: срокъ этотъ считается съ момента смерти наслѣдователя, если наслѣдникъ зналъ объ этомъ, и со времени 3-й публикаціи о вызовѣ наслѣдниковъ въ сенатскихъ объявленіяхъ, если наслѣднику не было извѣстно о смерти наслѣдодателя. Требованія на наслѣдство умершихъ въ Россіи иностранцевъ—въ теченіе 2 лѣтъ. Для полюбовнаго раздѣла наслѣдниковъ—два года со дня подачи въ судъ прошенія о раздѣлѣ. На подачу апел. объ отмѣнѣ рѣшенія о раздѣлѣ наслѣдства по общ. порядку—четыре мѣсяца, а по сокращенному—мѣсяцъ. На заявл. миров. судьѣ о наслѣд. имущест., подлеж. оплатѣ пошлиною—3 мѣс. со дня принятія наслѣдства. Разсрочка наслѣд. пошл. на срокъ не свыше 5 лѣтъ.

**Несостоятельность торговая.** Сроки предъявленія претензій къ несостоятельному: для находящихся въ томъ же городѣ—2 недѣли; въ другихъ мѣстахъ—4 мѣсяца; за границею—годъ. Созваніе кредиторовъ—до 3 дней по открытіи несост. Если въ теченіе 2 недѣль отъ перваго собранія заимодавцевъ кураторы не избраны, то они назначаются отъ суда. Безденежно отчужденное несостоятельнымъ въ теченіе послѣднихъ 10 лѣтъ поступаетъ въ конкурсную массу. Платежъ по выданнымъ несостоят. векселямъ, которымъ не истекъ срокъ, считается незаконнымъ. Мир. сдѣлки, за 6 мѣс. съ частью заимодавцевъ во вредъ прочимъ учиненныя, ничтожны. Искъ, признанный конкурсомъ подлежащимъ суд. разбирательству, долженъ быть предъявленъ истцомъ въ 3-мѣсячный срокъ.

**Несостоятельность неторговая.** На предъявл. претензій къ несостоятельному—четыре мѣс. На принес. апел. жалобы на рѣш. окр. суд. по дѣлу о несост.—мѣсяцъ.

**Обращеніе взысканія** на имущество недвижимое. Должнику дается на уплату долга 2 мѣсяца.

**Опись.** Жалобы на опись имуществъ при обращеніи на нихъ взысканія—двѣ недѣли.

**Оцѣнка.** На представленіе взыскателемъ возраженій противъ оцѣнки—недѣля. На принесеніе жалобъ по оцѣнкѣ имущ.—двѣ недѣли.

**Охранительное** производство. На подачу жалобы на постан. окр. суд. въ порядкѣ охр. произв.—двѣ недѣли.

**Подлоги.** На предъявл. въ окр. с. иска о признаніи подложнымъ документа, заподозрѣннаго зем. начальникомъ или гор. судьею—мѣсяцъ; на предъявленіе въ окр. с. доказательствъ подлога документа и на представленіе возраженій противъ того—недѣля.

**Подсудимый.** На подачу подсудимымъ прошеній въ судъ объ избраніи защитника или желаніи дополнить списокъ свидѣтелей—7 дней. Въ прошеніи должны быть указаны обстоятел., котор. могутъ удостовѣрить свидѣтели. Обстоятельства эти должны имѣть существенное для дѣла значеніе. Списокъ судей, присяжн. засѣдателей и лицъ прокурорск. надзора, участвующихъ въ дѣлѣ, долженъ быть сообщенъ подсудимому.

**Подсудность.** Отводъ о подсудности: въ 1-мъ засѣданіи суда. На обжалов. опред. объ оставленіи безъ уваженія отвода о подсудности—7 дней. На обжалованіе постан. палаты по пререканіямъ о подсуд.—2 недѣли.

**Поручитель** по обязат. на срокъ—отвѣчаетъ, если послѣ срока обязательство представлено ко взысканію не позже мѣсяца. Поручитель не на срокъ освоб. отъ отвѣтств., если взысканіе не начато заимодавцемъ въ прод. 6 м. со дня наступ. срока платежу.

**Продажа.** Подача жалобы на неправильное объявленіе о продажѣ—не позже какъ за 2 недѣли до дня торга. Утвержденіе за купившимъ съ публ. продажи имѣніе: по истеч. 7 дней со дня торга.

**Проценты.** По займу подъ проценты, превышающіе узаконенные 6%, капиталъ можетъ быть возвращенъ во всякое время, спустя 6 мѣс. по заключ. займа, съ письмен. предупреж. о томъ за три мѣсяца.

**Распредѣленіе взысканныхъ денегъ.** На предъявленіе кредиторами споровъ противъ расчета, сдѣланнаго судомъ, по распредѣленію между ними взысканной суммы—недѣля. Къ участію во взысканной суммѣ не допускаются кредиторы, предъявившіе свои исполнительные листы по истеченіи 6 недѣль со времени предъявленія той суммы въ окружный судъ.

**Рядная запись** должна быть явлена послѣ брака въ теченіе 6 мѣсяцевъ.

**Узаконеніе** дѣтей, рожден. до брака. Просьбы объ узаконеніи дѣтей, рожденныхъ до брака, подаются окружному суду по мѣсту постояннаго жительства родителей ребенка или сего по-

слѣдняго. Подача сихъ просьбъ черезъ повѣренныхъ не допускается. При просьбѣ должны быть представлены: письменное заявленіе отца и матери о томъ, что ребенокъ происходитъ отъ нихъ и метрическія свидѣтельства: о рожденіи ребенка и о бракѣ родителей. Въ просьбѣ, поданной окружному суду, по истеченіи болѣе 1-го года со дня совершенія брака, служащаго основаніемъ къ узаконенію, должны быть объяснены причины, оправдывающія такое промедленіе. Жалобы на опредѣленія окружнаго суда по дѣламъ объ узаконеніи допускаются со стороны какъ участвующихъ въ дѣлѣ лицъ, такъ и прокурора въ 2-недѣльный срокъ.

**Упрощ. порядокъ судопроизводства.** На предъявленіе иска: 5 лѣтъ со дня просрочки обязат., а для исковъ о сдачѣ состоящаго въ наймѣ имущ.—годъ. Предъявл. споровъ, отводовъ и докум.—не позже засѣд. по дѣлу. На подачу жалобъ (частныхъ) —семь дней. На заявл. просьбы объ обращ. къ производству въ общ. пор. дѣла, рѣшен. въ упрощ. пор., мѣсяцъ со дня объявленія рѣшенія.

**Усыновленіе.** На подачу жалобъ на опред. окр. суда: 2 недѣли. На предъявленіе иска лицами, права коихъ нарушены неправильнымъ усыновл.:—2 года.

**Частныя жалобы** на опредѣленія и дѣйствія мир. суд. и съѣздовъ—7 дней, общихъ суд. мѣстъ—2 недѣли (кромѣ: на неприн. судомъ отвода о неподсуд.—7 дней; на опредѣленіе суда по просьбѣ объ устран. судьи—три дня; на неправ. производ. торга—7 дней). На опред. ком. суда:—8 дней.

## СУДЕБНЫЯ ИЗДЕРЖКИ.

**I. По дѣламъ уголовнымъ:** Всѣ прошенія, объясненія, отзывы и жалобы по дѣламъ, производящимся у миров. и городскихъ судей, земскихъ начальниковъ и въ ихъ съѣздахъ, въ окруж. судахъ, палат. и угол. кассац. департам. сената, подаются на простой бумагѣ и самое производство освобожд. отъ всякихъ пошлинъ. Изъятія: 1) за копіи протоколовъ, приговоровъ и пр. (если онѣ выдаются не обвиняемому)—въ общихъ суд. установленіяхъ—40 к. съ листа, въ мировыхъ и у земск. нач.—10 к. съ листа, полагая на кажд. стр. по 25 стр.; 2) при подачѣ кассаціонныхъ жалобъ (въ сенатъ) на приговоры суд. палатъ безъ присяжныхъ—25 р. залога, на приговоры съѣздовъ—10 р.;—залогъ возвращается въ случаѣ удовлетворенія жалобы и 3) на признаннаго по суду виновнымъ возлагается вознагражденіе свидѣтелей (вызванныхъ далѣе чѣмъ за 15 верстъ) по 3 к. за версту и 25 к. суточныхъ и свѣдущихъ людей: до 25 р. каждому и по 10 к. съ версты.

**2. По дѣламъ гражданскимъ:** а) въ мировыхъ судахъ, у земскихъ нач. и у город. судей: (по дѣламъ свыше 10 руб.) съ исковыхъ прошеній, отзывовъ, апелл. жалобъ и пр.—по 1 к. съ отыскиваемаго руб. и по 10 коп. съ каждаго подаваемаго листа прошеній, приложеній и пр.; за копіи—10 к. съ листа; свидѣтелямъ по ихъ просьбѣ—до 1 р. въ день, свѣдущимъ людямъ—до 2 р.; при подачѣ кассац. жалобы въ сенатъ—10 р. залога; б) въ окружные суды, палаты и сенатъ всѣ бумаги подаются съ оплатой каждаго листа 75 к. маркой, исключая апелл. жалобъ въ палаты и кассац. въ сенатъ, которыя—съ маркой 1 р. 25 к. каждый листъ; кромѣ того взимаются: судебныя пошлины—50 к. съ каждой сотни рублей (за неполную сотню съ суммы не свыше 50 р.—25 и свыше—50 коп.), канцелярскія—съ исполн. листовъ, копій, справокъ, свидѣтельствъ и пр.—по 40 к. съ лист. и 20 к. за печать; вознагражденіе свидѣтелямъ (за отвлеченіе отъ занятій)—до 3 руб., свѣдущимъ людямъ—до 25 р., духовнымъ лицамъ (для привода къ присягѣ)—1 руб. и всѣмъ по 10 коп. съ версты на проѣздъ; при подачѣ кассац. жалобы на рѣшеніе палаты—100 р. залога; в) въ коммерческіе суды всѣ бумаги подаются съ 75 к. марк., кромѣ жалобъ въ сенатъ, которыя съ маркой въ 1 р. 25 коп.; за неправильный искъ—штрафа по 5 коп. съ руб.; при апелляціи въ сенатъ залогъ 60 р., за неправильную аппеляцію, кромѣ того, штрафъ по 10 к. съ руб.

### Форма искового прошенія.

Въ такой-то Окружный Судъ.

Проситъ истецъ (званіе, имя, фамил. и мѣстожительст.) по дѣлу съ отвѣтчикомъ (званіе, имя, фамил., мѣстож.).

Затѣмъ излагаются: 1) Обстоятельства дѣла и тѣ доказательства, доводы или зак., на котор. проситель основываетъ свою просьбу. 2) Цѣна иска, въ случаѣ иска о недвижим. имуществѣ, точное означеніе мѣста, гдѣ находится спорное имущество. 3) Просительный пунктъ, начинающ. словами: На основаніи вышеизложеннаго прошу Окружный Судъ постановить (излагаются требованія просителя). 4) Какіе документы, деньги и копіи прилагаются при прошеніи. *Примѣчанія.* При прош. должны быть приложены копіи прошеній и всѣхъ приложеній по числу отвѣтчиковъ. Жалобы по уголовн. дѣл. подаются безъ всякой формы полиціи, прокурору или судебному слѣдов., а также миров., городск. судьямъ и земск. начальник. по мѣсту совершенія преступленія и по подсудности. Проситель подписываетъ свое званіе, имя, фамилію и прозвище.

### Довѣренность общая судебная.

Милостивый государь! (Имя и отчество).

Настоящею довѣренностью уполномачиваю васъ ходайствовать по всѣмъ моимъ дѣламъ какъ нынѣ производящимся, такъ и впредь возникнуть могущимъ во всѣхъ судеб. учрежд. и и у должност. лицъ, для чего вы можете подавать прошенія, объявленія, отзывы на заоч. рѣш. и друг бумаги, заявлять споры о подлогахъ и давать отвѣты по таковымъ спорамъ; получать докум. и деньги для передачи мнѣ, подавать част., апелляц. и кассац. жалобы, прекращать дѣла миромъ и передовѣрять это полномочіе др. лицамъ. Во всемъ же, что вы по этой довѣрен. законно сдѣлаете, спорить и прекословить не буду. Довѣренность эта принадлежитъ такому-то (званіе, имя, отчество и фамилія).—Мѣсто, годъ, число и подпись довѣрителя.

### Довѣренность на хожденіе по дѣламъ у Мировыхъ и Городскихъ Судей (Земскихъ Начальниковъ).

Милостивый Государь! (Имя и отчество).

Уполномачиваю васъ ходатайствовать по всѣмъ моимъ дѣламъ (или если по одному дѣлу, то по иску моему на такого-то, о томъ-то), производящимся въ мир. судеб. установ., предъявлять отъ моего имени иски и отвѣчать на предъявл. ко мнѣ, приносить частныя, апелляц. и кассац. въ мир. съѣзды жалобы, заявлять споръ о подлогѣ и подлинности актовъ, получать копіи, справки, документы, исполнительные листы и деньги, для передачи мнѣ, передовѣрять полномочія другимъ лицамъ и вообще защищать права и интересы мои. Въ чемъ вамъ вѣрю, спорить и прекословить не буду. Довѣренность эта принадлежитъ такому-то (званіе, имя, отчество и фамилія).—Мѣсто, годъ, число и подпись довѣрителя.

### Домашнее духовное завѣщаніе.

Во имя Отца и Сына и Святаго Духа. 1912 года такого-то мѣсяца и числа, я, нижеподписавшійся, (званіе, имя, отчество и фамилія), находясь въ здравомъ умѣ и твердой памяти, завѣщаю послѣ моей смерти все мое благопріобрѣтенное имущество, движимое и недвиж., въ чемъ-бы оно ни заключалось и гдѣ бы ни находилось, такому-то лицу (званіе, имя, отчество и фамилія) въ полную собственность. Это духовное завѣщаніе со словъ завѣщателя (зван., имя, отч. и фам.), находящагося въ здравомъ умѣ и твердой памяти, писалъ губ. секр. Петръ Петровъ Петровъ. Къ сему духовному завѣщанію (зван., имя, отч. и фам. завѣщателя) руку приложилъ. Что это духовн. завѣщ. писано губ. секр. Петр. Петр. Петровымъ со словъ завѣщателя

(зван., имя, отч. и фам.), находящагося въ здравомъ умѣ и твердой памяти и имъ, завѣщателемъ, собственноручно подписано, въ томъ свидѣтелемъ былъ и руку приложилъ дворянинъ Ѳед. Ѳед. Ѳедоровъ. Въ томъ же свидѣтелемъ былъ и руку приложилъ крестьянинъ Сем. Сем. Егоровъ. Въ томъ же свидѣтелемъ былъ и руку приложилъ купецъ Ѳома Ѳомичъ Ѳоминъ.

*Примѣчаніе 1-е.* Достаточно и 2-хъ свидѣтелей, если 1 изъ нихъ духовный отецъ завѣщателя, или если завѣщаніе не только подписано, но и все переписано рукою самого завѣщателя. Въ этомъ послѣднемъ случаѣ форма подписи свидѣтелей будетъ такая, „что это духовное завѣщаніе собственноручно писано и подпис. завѣщат. (зван., имя, отч. и фам.), находящимся въ здравомъ умѣ и твердой памяти, въ томъ свидѣт. былъ и руку приложилъ такой-то".

*2-е* Ни свидѣтелями, ни переписчиками не могутъ быть: 1) лица, въ пользу коихъ составлено завѣщаніе; 2) родственники ихъ до 4-й степени и свойственники до 3-й степ., если завѣщаніе дѣлается не въ пользу прямыхъ наслѣдн., вполнѣ или хотя частью; 3) душеприказчики или опекуны, назначенные по духов. завѣщ.; 4) тѣ, которые по закону не имѣютъ права сами завѣщать; 5) всѣ тѣ, кои, по общимъ законамъ, въ свидѣтели по дѣламъ гражданск. не пріемлются; 6) неграмотные и малолѣтніе; 7) въ губерніяхъ Черниг. и Полтав. женщины.

*3-е.* Если завѣщаніе будетъ въ нѣсколько листовъ, то завѣщатель начинаетъ подписывать внизу 1-го листа, потомъ 2-го и продолжаетъ подпись послѣ подписи переписчика или конца завѣщателя.

## Форма простыхъ векселей.

**В.**—вексель, **вдж.**—векселедерж., **вд.**—векселедат.

I. Срокомъ на опред. день. Москва 24 мая 19... г. В. на 2000 руб. 2 іюля 19... г. по сему в. повиненъ я заплат. Риж. купцу (кому)? двѣ тыс. р. Подпись.

II. Срокъ отъ его составленія во столько-то времени С.-ПБ. 24 мая 19... г. В. на 2000 р. Отъ сего числа черезъ 2 мѣс. по сему в. повиненъ я заплатить товарищ. „Братья К. и И. Ивановы" въ Москвѣ, Красные ряды № 8, двѣ тыс. р. Подпись.

III. Срок. по предъявленіи. С.-Петерб. 24 мая 19... г. В. на 2000 р. По предъявл. сего в. повиненъ я заплат. Москов. купцу (кому)? двѣ тыс. р. Подпись.

IV. Срокомъ по предъявленіи во столько-то времени. С.-Петерб. 24 мая 19... г. В. на 2000 р. Черезъ два мѣсяца по предъявленіи по сему в. повиненъ я заплатить Московск. куп. (кому) двѣ тыс. р. Подпись.

V. Срокомъ по предъявленіи въ особ. срок. для предъявл. къ платежу. С.-Петерб. 24 мая 19... г. В. на 2000 р.

По предъявленіи $\frac{\text{до 1-го сентября 19... года.}}{\text{въ теченіи четырехъ мѣс.}}$ по сему в. повиненъ я заплатить Моск. купцу (кому)? двѣ тысяч руб. Подпись.

VI Срокомъ по предъявленіи во столько-то времени съ особ. срок. для отмѣтки дня предъявленіи. С.-Петерб. 24 ноября 19... г. В. на 2000 р.

Черезъ 6 д. по предъявленіи $\frac{\text{до 1 февр. 19... г.}}{\text{въ теч. четыр. м.}}$ по сему в. повиненъ я заплатить Моск. купцу (кому)? двѣ тысяч р. въ гор. Ярославлѣ. Подпись.

VII. Срокомъ на такой-то ярмаркѣ. С.-Петерб. 24-го мая 19... г. В. на 2000 руб. На предстоящей Ирбитской ярмаркѣ по сему в. повиненъ я запатить Казанскому купцу (кому)? двѣ тысячи р. Подпись.

VIII. Срокомъ на такой-то ярмаркѣ по предъявленіи. С.-Петерб. 24 мая 19... г. В. на 2000 руб. По предъявленіи на предстоящей Нижегор. ярм. по сему в. повиненъ вѣритель мой, Москов. купецъ (кто)? заплатить Нижегородскому купцу (кому)? двѣ тысячи руб. По довѣр. Моск. купца (такого-то) Гжат. мѣщ. (кто)?

IX. Съ указ. особаго плательщика. С.-Петерб. 24-го мая 19... г. В. на 2000 руб. Отъ сего числа черезъ шесть мѣсяцевъ по сему в. повиненъ я заплатить Моск. купцу (кому)? черезъ Москов. Купеч. Б. 2000 руб. Подпись.

То же, какъ предыдущая форма, за исключеніемъ словъ: „чрезъ Моск. Купеч. Банкъ“ съ прибавленіемъ: Особый плательщикъ „Ліонскій кредитъ въ С.-Пет.“ Самар. куп. (кто?).

**Формы переводныхъ векселей.**

X. Срокомъ на опредѣленный день. С.-Петерб. 24-го мая 19... г. В. на 2000 р. 2 января 19... г. по сему в. заплатите Москов. купцу (кому)? двѣ тысячи руб. Смоленск. куп. (кто)? Москов. купцу (кому)? Москва, Верхн. ряды, № 19.

XI. Срокомъ отъ его составл. во столько-то времени. С.-Пет. 24 мая 19... года. В. на 2000 руб. Отъ сего числа черезъ три мѣсяца по сему в. заплатите (кому)? двѣ тыс. руб. Подпись. (Кому и гдѣ)?

XII. Срокомъ по предъяв. С.-Петерб. 24 мая 19... г. В. на 2000 р. По предъявленіи сего в. заплатите (кому, сколько и гдѣ)?. Подпись. (Кому и гдѣ)?

XIII. Срокомъ по предъявленіи во столько-то времени

С.-Петерб. 24 мая 19... г. В. на 2000 р. Черезъ мѣсяцъ по предъявленіи по сему в. заплатите (кому и сколько?). Подпись. (Кому и гдѣ)?

XIV. Срокомъ по предъявл. съ особ. срокомъ для предъяв. къ платежу. С.-Петерб. 24 нояб. 19... г. В. на 2000 р.

По предъявленіи $\frac{\text{до 1 февраля 19... года.}}{\text{въ течен. четырехъ мѣс.}}$ по сему в. заплат. (кому и сколько?). Подп. (Кому и гдѣ?).

XV. Срокомъ по предъявленіи во столько-то времени съ особ. срокомъ для отмѣтки дня предъяв. С.-Петерб. 24 нояб. 19... г. В. на 2000 р.

Черезъ 6 дней по предъявл. $\frac{\text{до 1 февраля 19... г.}}{\text{въ теч. 4-хъ мѣсяц.}}$ по сему в. запл. (кому, сколько и гдѣ?) Подпись. (Кому?).

XVI. Срокомъ на такой-то ярмаркѣ. С.-Петерб. 24 мая 19... г. В. на 2000 р. На предстоящей Ирбитской ярмаркѣ по сему в. запл. (такому-то и столько-то). Подпись. (Кому и гдѣ?).

XVII. Срокъ на такой-то ярмаркѣ по предъяв. С.-Пет. 24 мая 19... г. В. на 2000 р. По предъявленіи на предстоящ. Нижегородской ярм. по сему в. заплатите (такому-то и столько-то). По довѣренности (такого-то, такой-то). О-ва „Самолетъ“ Нижегород. агентству.

XVIII. Собствен. приказу. С.-Петерб. 24 мая 19... г. В. на 2000 р. По предъявленіи сего в. заплатите мнѣ или моему приказу двѣ тысячи руб. въ гор. Рыбинскѣ. Подпись. (Такому-то и тамъ-то).

XIX. На себя. С.-Петерб. 24 мая 19... г. В. на 2000 р. На предстоящ. Нижегородск. ярм. по сему в. заплатите Живкову. Савиновъ. Савинову. Н.-Новгородъ.

XX. Съ платежомъ по увѣдомленію. С.-Петерб. 24-го мая 19... г. В. на 2000 р. Отъ сего числа черезъ шесть мѣсяцевъ по сему в. заплатите (такому-то и тамъ-то). Платежъ по моему увѣдомленію. Подпись. (Такому-то).

XXI. **Форма надписей:** 1) Передат. надп.: а) именная: вмѣсто меня запл. С.-Пет. Общ. Взаимн. Кредита. Подп.

б) Бланковая: С.-Петерб. купецъ (кто?).

в) Безоборотная: безъ оборота на меня. Подпись.

2) Препоручительная: Платежъ по сему в. препоручаю получить мѣщ. (кому?) Подпись.

3) Поручит. За купца (кого?) ручаюсь. Подпись.

4) О принятіи. Принятъ (акцептованъ). Подпись.

5) О посредничествѣ назначенномъ: Посредникомъ назначаю Торгово-промышленный Банкъ. Подпись.

6) О посредничествѣ за честь: Принимаю в. за честь тор. дома „Братья К. и С. Рожновы“. Подпись.

---

## Чины и титула.

**Высокопревосходительство:** *I класса:* Генералъ-Фельдмаршалъ, Генералъ-Адмиралъ, Государственный Канцлеръ, *II кл.:* Генералъ-отъ-Инфантеріи, Кавалеріи, Артиллеріи, Инженеръ-Генералъ, Полный Генералъ, Адмиралъ, Дѣйствительный Тайный Совѣтникъ.—**Превосходительство:** *III кл.:* Генералъ-Лейтенантъ, Вице-Адмиралъ, Тайный Совѣтникъ, *IV кл.:* Генер.-Майоръ, Контръ-Адмиралъ, Дѣйствительный Статскій Совѣтникъ *(потомственное дворянство).*—**Высокородіе:** *V кл.:* Статскій Совѣтникъ.—**Высокоблагородіе:** *VI кл.:* Полковникъ, Капитанъ 1 ранга, Коллежскій Совѣтникъ, *VII кл.:* Подполковникъ, Войсковой Старшина, Гвардіи Капитанъ, Капитанъ 2 ранга, Надворный Совѣтникъ, *VIII кл.:* Капитанъ, Есаулъ, гвард. Штабсъ-Капитанъ, Ротмистръ, Коллежскій Асессоръ.—**Благородіе:** *IX кл.:* Штабсъ-Капитанъ, Подъ-Есаулъ, Лейтанантъ, Титулярный Совѣтникъ *(личное дворянство), X кл.:* Сотникъ, Штабсъ-Ротмистръ, Мичманъ, Коллежскій Секретарь, *XI кл.:* Поручикъ, *XII кл.:* Корнетъ, Хорунжій, Губернскій Секретарь, *XIII кл.:* Подпоручикъ, *XIV кл.:* Коллежскій Регистраторъ *(личное почетное гражданство),* Прапорщикъ (въ пѣхотѣ).

**Духовенство:** *(монашествующее)*—**Высокопреосвященство:** Митрополитъ, Архіепископъ; **Преосвященство**—Епископъ; **Высокопреподобіе:** Архимандритъ, Игуменъ, *(бѣлое духовенство)*—Протоіерей; **Преподобіе:** Іерей или Священникъ, Протодіаконъ, Діаконъ.

---

## Россійскіе ордена.

а) **Св. Андрея Первозваннаго**—учр. 30 ноября 1698 г. императоромъ Петромъ I; 1 степень: лента голубая черезъ правое плечо; девизъ: „за вѣру и вѣрн.“, при пожалов. взимается

500 р.: б) **Св. Великомуч. Екатерины**—учр. 24 ноября 1714 г. императоромъ Петромъ I; 2 степени: лента красная съ серебряной каймой черезъ правое плечо; девизъ: „за любовь и отечество"; дама, пожалован. орден., вноситъ: по I ст. 400 р. и по II ст. 250 р.; в) **Св. Александра Невскаго**—учр. императоромъ Петромъ I, началъ раздаваться съ 1725 г., I степень; лента красная, черезъ лѣвое плечо; девизъ: „за труды и отечество"; взим. по 400 руб.; г) **Св. Великом. побѣд. Георгія**—учр. 24 ноября 1769 года императр. Екатериною II; 4 степени: къ орд. причисла̀ется *знакъ отличія военнаго ордена* для нижн. чиновъ: лента изъ 2 желтыхъ и 3 черныхъ полосокъ; девизъ: „за службу и храбрость"; 3 степ. на шеѣ, 4 степ. въ петлицѣ; денежнаго взноса не положено; д) **Св. Владиміра**—учр. 22 сентября 1782 г. Екатериною II; 4 степ.; лента изъ трехъ полосокъ—красной и двухъ черныхъ; девизъ: „польза, честь и слава; взимается: по I ст. 400 р., по II—225 р., III—45 р. и по IV—40 р.; е) **Бѣлаго Орла**—присоед. къ числу Россійскихъ 17 ноября 1831 г., 1 степ.; лента синяя черезъ лѣвое плечо; девизъ: „за вѣрность, короля и законъ"; денежный взносъ 300 р.; ж) **Св. Анны**—присоед. император. Павломъ I; 4 степ.; лента красная съ желтыми каймами, черезъ лѣвое плечо; девизъ: „любящимъ справедливость, благочестіе, вѣрность", 2 ст. на шеѣ, 3 степ. въ петлицѣ, 4 степ. на саблѣ или шпагѣ; денежн. взносъ; 150 р., 35 р., 20 р.; з) **Св. Станислава**—присоединен. въ 1815 г., 3 степени; лента красная съ бѣлыми каймами, черезъ право плечо; девизъ: „награждая побуждаетъ"; денежн. взносъ: 120 р., 30 р. и 15 р.

# Алфавитный указатель
## случаевъ ношенія различныхъ формъ.

| Означеніе случаевъ и дней ношенія различныхъ формъ. | Соотвѣтствующіе виды формы. |
|---|---|
| **Акты.** | |
| Торжественные акты академій, высшихъ и среднихъ учебныхъ заведеній. | Праздничная. |
| **Богослуженія.** | |
| Торжественныя богослуженія (хотя бы не во Дворцѣ и не при Высочайшихъ выходахъ) въ слѣдующіе праздничные и торжественные дни: а) въ первый день Новаго Года, въ день Богоявленія (6 января); въ первый день Св. Пасхи и въ первый день Рождества Христова; б) въ дни восшествія на Престолъ Государя Императора, Священнаго Коронованія Ихъ Императорскихъ Величествъ, Рожденій и Тезоименитствъ Ихъ Императорскихъ Величествъ. | Парадная. |
| Богослуженія, въ присутствіи Ихъ Императорскихъ Величествъ или Ихъ Высочествъ, въ слѣдующіе церковные праздники и высокоторжественные дни: а) въ день Благовѣщенія Пресвятыя Богородицы (25 марта); б) у всенощной въ Вербную Субботу; в) въ Вербное Воскресенье; г) въ день происхожденія Честныхъ Древъ Креста Господня (1 августа) и выхода на водоосвященіе; д) въ день Преображенія Господня (6 августа), когда не бываетъ Высочайшаго выѣзда въ Преображенскій Соборъ; е) въ дни Рожденій и Тезоименитствъ Наслѣдника Цесаревича, Государыни Цесаревны, Великихъ Князей, Княгинь, Княженъ и прочихъ Высочайшихъ Особъ. | Праздничная. |
| Богослуженія и собранія въ учрежденіяхъ и обществахъ, состоящихъ подъ Авгу- | |

| | |
|---|---|
| стѣйшимъ Покровительствомъ Высочайшихъ Особъ, въ дни Ихъ Рожденій и Тезоименитствъ. | Праздничная. |
| Торжественныя богослуженія и собранія въ слѣдующіе праздничные и торжественные дни: а) во второй и третій дни Св. Пасхи и Рождества Христова; б) въ дни Рожденій и Тезоименитствъ Наслѣдника Цесаревича и Государыни Цесаревны; в) въ дни кавалерскихъ праздниковъ. | Праздничная. |
| Богослуженія и собранія въ торжественные дни, когда указано „быть въ праздничной формѣ". | Праздничная. |
| Богослуженія во всѣ воскресные и другіе праздничные дни, въ присутствіи Ихъ Императорскихъ Величествъ и Ихъ Высочествъ. | Обыкновенная. |
| Богослуженія и собранія въ торжественные дни, когда не указано быть въ другой формѣ. | Особая. |
| **Визиты.** | |
| Официальные визиты. | Будничная. |
| **Выборы.** | |
| Дворянскіе выборы, въ первый и послѣдній день оныхъ, когда совершается молебствіе и приносится присяга. | Праздничная. |
| Дворянскіе выборы, кромѣ перваго и послѣдняго дней оныхъ. | Обыкновенная. |
| **Выносъ Св. Плащаницы.** | Праздничная. |
| **Выносы** и погребенія частныхъ лицъ. | Обыкновенная. |
| **Закладки.** | |
| *Торжественныя* закладки церквей, казенныхъ и общественныхъ сооруженій. | Праздничная. |
| Закладка церквей, казенныхъ и общественныхъ сооруженій, когда не указано быть въ другой формѣ. | Особая. |

| | |
|---|---|
| **Засѣданія.** | |
| Засѣданія кавалерскихъ думъ и засѣданія въ присутственныхъ мѣстахъ, гдѣ указано „быть въ обыкновенной формѣ“. | Обыкновенная. |
| Засѣданія въ присутственныхъ мѣстахъ и комиссіяхъ, когда не установлено „быть въ обыкновенной формѣ“. | Будничная. |
| **Земскія Собранія.** | Будничная. |
| **Командировки** и вообще исполненіе службы на открытомъ воздухѣ и внѣ города. | Дорожная. |
| **Обѣды.** | |
| Обѣды въ торжественные дни, когда не указано быть въ другой формѣ. | Особая. |
| **Освященія.** | |
| *Торжественное* освященіе церквей, казенныхъ и общественныхъ сооруженій. | Праздничная. |
| Освященіе церквей, казенныхъ и общественныхъ сооруженій, когда не указано быть въ другой формѣ. | Особая. |
| **Панихиды.** | |
| Панихиды по Высочайшимъ Особамъ. | Обыкновенная. |
| Офиціальныя панихиды утромъ. | Будничная. |
| Офиціальныя панихиды вечеромъ. | Черный фракъ. |
| **Погребенія** и выносы частныхъ лицъ. | Обыкновенная. |
| **Полковые праздники.** | Праздничная. |
| **Присяга.** | |
| Принесеніе присяги на вѣрность службы. | Праздничная. |
| **Пріемы.** | |
| *Торжественные* пріемы Ихъ Императорскими Величествами иностранныхъ пословъ. | Парадная. |
| Официальные пріемы Ихъ Императорскими Величествами иностранныхъ пословъ и посланниковъ. | Праздничная. |

| | |
|---|---|
| Первый и прощальный пріемъ начальствомъ подчиненныхъ. | Праздничная. |
| **Представленія.** | |
| Представленія Ихъ Императорскимъ Величествамъ и Особамъ Императорской Фамиліи. | Праздничная. |
| Представленія иностраннымъ Высочайшимъ Особамъ. | Праздничная. |
| Представленіе высшему начальству по случаю полученія Высочайшей награды или новаго назначенія, отправленія въ командировку или въ отпускъ и возвращеніе обратно. | Праздничная. |
| Представленія иностраннымъ посламъ, по случаю вручения ими Государю Императору вѣрительныхъ грамотъ. | Праздничная. |
| Торжественныя представленія въ театрахъ, когда Высочайшія Особы присутствуютъ въ большой средней ложѣ. | Праздничная. |
| **Процессіи.** | |
| Церковныя процессіи по наряду. | Праздничная. |
| **Служба.** | |
| Исполненіе служебныхъ обязанностей въ будничные дни. | Будничная. |
| Исполненіе службы на открытомъ воздухѣ и внѣ города. | Дорожная. |
| **Собранія.** | |
| Торжественныя собранія (хотя-бы не во Дворцѣ и не при Высочайшихъ выходахъ) въ слѣдующіе праздничные и торжественные дни: а) въ первый день Новаго Года, въ день Богоявленія (6 января), въ первый день Св. Пасхи и въ первый день Рождества Христова; б) въ дни—восшествія на Престолъ Государя Императора, Священнаго Коронованія Ихъ Императорскихъ Величествъ, Ро- | |

| | |
|---|---|
| жденій и Тезоименитствъ Ихъ Императорскихъ Величествъ. | Парадная. |
| Богослуженія и собранія въ учрежденіяхъ и обществахъ, состоящихъ подъ Августѣйшимъ Покровительствомъ Высочайшихъ Особъ, въ дни Ихъ Рожденій и Тезоименитствъ. | Праздничная. |
| Торжественныя богослуженія и собранія въ слѣдующіе праздничные и торжественные дни: а) во второй и третій день Св. Пасхи и Рождества Христова; б) въ дни Рожденій и Тезоименитствъ Наслѣдника Цесаревича и Государыни Цесаревны; в) въ дни кавалерскихъ праздниковъ. | Праздничная. |
| Богослуженія и собранія въ торжественные дни, когда указано „быть въ праздничной формѣ“. | Праздничная. |
| Вечернія обыкновенныя собранія при Высочайшемъ Дворѣ, когда нѣтъ особаго приказанія о формѣ. | Особая (мундирный фракъ). |
| Собранія какъ у частныхъ, такъ и лицъ иностранныхъ, удостоиваемыя присутствіемъ Ихъ Императорскихъ Величествъ, когда о томъ объявлено и нѣтъ особаго указанія о формѣ. | Особая (мундирный фракъ). |
| Собранія въ торжественные дни, когда не указано быть въ другой формѣ. | Особая. |
| **Церковныя процессіи** по наряду. | Праздничная. |
| **Юбилеи.** | |
| Присутствіе при празднованіи юбилеевъ. | Праздничная. |

# Краткій перечень содержанія XVI-ти томовъ Свода Законовъ Россійской Имперіи.

**Томъ I.** (Изд. 1892 г.). **Ч I.** Основные Госуд. Законы (изд. 1906 г.). Учр. Госуд. Сов. (изд. 1906 г.). **Ч. 2.** Учр. Сов. Мин. Учрежд. Госуд. Думы (изд. 1906 г.); Положеніе о выборахъ въ Госуд. Думу (изд. 1907 г.). Правила о порядкѣ разсмотрѣнія Государ. росписи доход. и расх., о производствѣ изъ казны расход., росписью не предусмотр. (изд. 1906 г.), учрежд. Ком. Сибир. жел. дор., Прав. Сен., Учр. Министерствъ (изд. 1895 г., по прод. 1902 г.). Учрежд. Канц. по принятію прош. на Выс. имя (изд. 1895 г., помѣщ. въ 1-й части продолженія къ Св. Зак., изд. 1902 г.). Учр. Комит. о службѣ чиновъ гражд. вѣд. и о наград. (изд. 1902 г., помѣщен. въ 1-й части продолжен. къ Св. Зак., изд. 1902 г.). Учр. орденовъ и др. знаковъ отличія (изд. 1895 г., по прод. 1906 г.). (Сводное прод. къ своду законовъ, 17 марта 1907 г.). **Томъ II.** (Изд. 1892 г., по прод. 1893—5 гг.). **Ч. I.** Общ. учрежд. губернское. Полож. о зем. учр. Гор. полож. Учр. управ. губерн. Цар. Польск. Учр. управл. Кавказ. края. Врем. пол. объ упр. Закасп. об. (изд. 1896 г.). Полож. объ управ. Туркест. края. Полож. объ упр. обл. Акмол., Семипал., Семирѣч., Урал. и Тург. Учр. Сибир. Полож. объ инородцахъ. **Ч. 2.** Учр. гражд. управл. казаковъ (изд. 1903 г.). **Томъ III** Уставы о службѣ по опред. правительства, о пенсіяхъ и единовр. пособіяхъ (изд. 1896 г., по прод. 1902 г.). Пол. объ особ. преимущ. гражд. службы въ отд. мѣстахъ, а также въ губерн. западн. и Ц. Польск. (изд. 1902 г., помѣщ. въ 1-й части продолж. къ Св. Зак., изд. 1902 г.). Уставы эмерит. кассъ гражд. вѣд. (изд. 1902 г., помѣщ. въ 1-й части продолженія къ Св. Зак. изд. 1902 г.). **Томъ IV.** Уставы о повинностяхъ. Уст. о воин. повин. (изд. 1897 г., по прод. 1902 г.). Уст. о земск. повинностяхъ (изд. 1899 г., по прод. 1902 г.). **Томъ V.** Уставы о прямыхъ налогахъ (изд. 1893 и 1903 г.). Уставы о пошлинахъ (изд. 1903 г.). Уст. объ акц. сборахъ (изд. 1901 г.). Полож. о госуд. кварт. налогѣ. **Томъ VI.** (изд. 1892 г.). Уставъ тамож. и там. тарифы (изд. 1906 г.). Устав. таможен. (изд. 1904 г.). Прод. 1895 г., конвенц. тамож. тарифъ (изд. 1895 г.) Тамож. тар. (изд. 1902 г.). **Томъ VII.** Уст. монет. (изд. 1899 г.). Уст. горн. (изд. 1893 г., по прод. 1895 и 1902 г.). **Томъ VIII. Ч. I.** (Изд. 1893 г., по прод. 1895 г.). Уставы: лѣсной (изд. 1905 г.), каз. оброчн. статьи и объ упр. казен. имѣн. въ Запад. и Прибалт. губ. **Ч. 2.** (изд. 1857 г., по прод. 1890, 91, 93 и 1902 г.). Уст.

счетные. **Томъ IX.** Законы о состояніяхъ (изд. 1899 г., по прод. 1890, 91, 93 и 1902 г.); о разн. родахъ состояній и различіи правъ, имъ присвоенныхъ; объ актахъ состояній.

**Особое приложеніе.** Полож. о сельск. состояніи (изд. 1902 г.): общ. пол. о крест.; о пол. о вык. крест. ихъ над.; пол. объ установленіяхъ завѣд. крест. дѣлами; положенія и правила о позем. устройствѣ крестьянъ разныхъ наимен., водворенныхъ на владѣльч. земляхъ; положенія и правила о позем. устр. крестьянъ и поселянъ разн. наимен., водворен. на казен. земляхъ; полож. и правила о позем. устр. крестьянъ и инородцевъ, водвор. въ губ. Тобол., Томск., Енис., Иркут. на каз. земл., въ Алтайск. окр., на земляхъ Кабинета Его Велич., и въ обл. Забайкальск.; полож. о башкирахъ. **Томъ X, Ч. I.** Зак. гражд. (изд. 1900 г., по прод. 1902 г.): о прав. и обяз. семейств., о порядкѣ пріобр. и укрѣпл. правъ на имущ., объ обязат. по договорамъ. (Полож. о казен. подряд. и поставкахъ (изд. 1900 г.). **Часть 2.** Законы межев. (изд. 1893 г., по прод. 1895 и 1902 г.): учр. мѣстъ и власт. межев. уст. о производ. межеванія, уст. о судопр. и взыск. меж. **Томъ XI. Часть I.** Уст. дух. дѣлъ иностр. исповѣд. (изд. 1896 г., по прод. 1902 г.), Сводъ уставовъ ученыхъ учрежд. и учебн. завед. вѣд. Мин. Нар. Просв. (изд. 1893 г., по прод. 1895 и 1902 г.). **Часть 2.** Уставъ кредитный (изд. 1893 г.). Уст. о векселяхъ (изд. 1903 г.). Уст. торговый (изд. 1903 г.). Уст. Суд. Торг. (изд. 1903 г.). Уставъ консульскій (изд. 1903 г.) Уставъ промышл. (изд. 1893 г., по прод. 1895 г.). **Томъ XII. Часть I.** Уст. пут. сообщ. (изд. 1857 г., по прод. 1893 г.). Общ. уст. рос. ж. д. (изд. 1906 г., по прод.. сводное, 1893 г.). Полож. о подъѣздн. путяхъ къ жел. дор. (изд. 1893 г.). Уст. почтовый (изд. 1857 г., по прод. 1893 г.). Уст. телегр. (изд. 1876 г.), по прод. 1893 г.). Уст. строит. (изд. 1857 г., по прод. 1893 г.). Положеніе о взаим. страхованіи отъ огня (изд. 1886 г., по прод. 1893 г.). **Часть 2.** Уст. сельск. хозяйства (изд. 1893 и 1902 г., помѣщ. во 2-й части продолженія къ Св. Зак. изд. 1902 г.). Полож. о трактир. промыслѣ (изд. 1893 г. и 1902 г., помѣщ. во 2-й части продолженія къ Св. Зак., изд. 1902 г.). **Томъ XIII.** Уст. объ обезпеч. народ. продовольствія, уст. общест. призрѣнія (изд. 1892 г., по прод. 1902 г.). Уст. врачебный (изд. 1892 г., по прод. 1895 г.). **Томъ XIV.** Уставъ о паспор. (изд. 1903 г.). Уст. о цензурѣ и печати; Уст. о предупр. и пресѣч. преступл.; Уставъ о содержащ. подъ стражею; Уставъ о ссыльн. (изд. 1890 г., по прод. 1902 г.). **Томъ XV.** Уложеніе о нак. уголовн. и исправит. и Уст. о нак., нал. мир. суд. (изд. 1885 г., по прод. 1902 г.). **Томъ XVI. Ч. I.** (изд. 1892 г., по прод. 1902 г.). Учр. суд. уст.; Уст. гражд. судопр.; Пол. о нот. части;

Уст. угол. судопр. Правила объ устр. суд. части и производ. суд. дѣлъ въ мѣст., въ которыхъ введено полож. о земск. участк. начальникахъ. **Ч. 2.** (изд. 1892 г.). Учрежд. мѣстн. суд. устан. прежняго устр. (по прод. 1895 г.). Зак. о взыск. гражд. (по прод. 1902 г.). Зак. и судопр. гражд. по дѣламъ о прест. и проступкахъ (по прод. 1895 г.).

Продолженіе 1905 г. (Сводное). **Ч. I.** Статьи къ т. II, V, VI, VIII ч. 1 ч. 2. Статьи къ т. XI ч. 2, XII ч. 1.

Продолженіе 1902 г. (Сводное) **Ч. I.** Статьи къ т. I, III, IV, VII. **Ч. 2.** Статьи къ том. VIII, 2 ч. IX, X, XI, ч. 1 и XIII—XVI.

**XXIV** т. 3-го полнаго собранія законовъ, изд. 1907 г. заключаетъ въ себѣ узаконенія за 1904 годъ.

---

## Свѣдѣнія по гербовому сбору.

**(Новый уставъ введенъ съ 1-го сентября 1905 года).**

Герб. сб.—двухъ родовъ *простой* и *пропорціональн.*

Для взиманія простого сбора—герб. **марки** въ **5, 10, 15, 20, 75 к.** и въ **1 р. 25 к.** и **герб. бумага** въ **75 к.** и въ **1 р. 25 к.**

*Пропорц.* сборъ имѣетъ 2 вида: 1) *Вексельный*—въ размѣрѣ 15 копѣекъ съ каждыхъ ста рублей акта и 2) *Актовый*—2 окладовъ: а) *Высшаго*—по 50 коп. съ каждыхъ 100 руб. акта до 10000 руб. и по 5 руб. съ каждой 1000 р. свыше 10000 руб., считая неполныя сотни и тысячи за полныя, и б) *Низшаго*—по 5 коп. съ каждыхъ 100 р. акта до 10000 р. и по 50 к. съ каждой 1000 свыше 10000 р., неполныя сотни или тысячи считаются за полныя.

Какъ простой, такъ и акт. (но не вексельн.) сборъ могутъ оплач. и марками и герб. бумагой: прошеніе, наприм., можно писать на герб. бум. и приложить къ нему для отвѣта или для оплаты приложеній листъ или листы гербов. же бум., а всякій договоръ не воспрещ. писать и на простой бум., наклеивъ на него должное колич. марокъ (впрочемъ если договоръ домашній, то мар. болѣе чѣмъ на 20 руб. клеить нельзя). Если по суммѣ акта нѣтъ подходящаго разбора акт. бумаги, то можно воспользов. низшимъ разборомъ и недостающій сборъ (по расчету въ Вексельномъ сборѣ по 15 к., со 100 р. и въ Акт. Высш. оклада—50 к., со 100 р. и Низш.—50 к. съ 1000 р.) доклеить марками, не болѣе, впрочемъ, чѣмъ на 20 р., если актъ домашній. Если же актъ совершается съ участ. должн. лица (наприм., нотаріуса), **то оплачивать его марками можно на всякую сумму.**

Мы приводимъ здѣсь изъ этого устава лишь тѣ свѣдѣнія,

которыя должны быть у каждаго всегда подъ рукой, и по тѣмъ дѣламъ, въ которыхъ большинству можно обойтись безъ совѣта юриста.

**Герб. сборомъ въ 1 р. 25 к.** оплач. между проч.: 1) Прошенія, заявл., жалобы, а равно копіи, прилож. къ нимъ, подаваемыя по дѣламъ: а) объ учрежд. товариществъ по участк., объ измѣн. ихъ уставовъ, б) разрѣш. откр. фабрикъ и заводовъ. На отвѣтъ по такимъ прош. и пр. прилагать вторую марку въ 1 р. 25 к. 2) Дозволит. свид. на всякіе промыслы и занятія. 3) Апелляц. жалобы, подав. въ Судебн. Пал. и Прав. Сенатъ. 4) Всякаго рода вѣрящ. письма и кред. довѣрен. 5) Духовн. завѣщ. 6) Договоры и торг. сдѣлки, въ которыхъ при ихъ заключ. ихъ сумма не могла быть опредѣлена. 7) Условія о неустойкѣ на сумму больше 50 р., когда эти условія излагаются въ формѣ отдѣльнаго договора. 8) Свид. и расписки, выдаваемыя государ. и друг. кредит. установлен., на вклады на храненіе (кромѣ текущихъ счетовъ), а также каждое занесеніе въ выдаваемой при этомъ особой книжкѣ, если сумма вклада или каждаго занесенія отъ 1000 до 2500 р. 9) Сохранныя расписки, когда стоимость принятаго на сохраненіе имущества болѣе 1000 руб. 10) Купчія крѣпости и крѣпостные акты на сумму не болѣе 300 р. 11) Полисы и расписки по страхов. отъ огня въ суммѣ страх. преміи отъ 30 до 300 руб. 12) Возобновляемые купонные листы къ нѣкотор. % бумагамъ за каждый № послѣдн. и за кажд. 10-лѣтіе дѣйствія куп. листовъ, считая неполн. 10 л. за полн.

**Герб. сбору въ 75 к. подлежатъ:** 1) Прошенія, объявленія, жалобы, возраженія и пр., а также прилагаемыя при нихъ копіи, подаваемыя административнымъ установл. и должн. лицамъ. 2) Прошенія, жалобы, объясненія, возраженія и пр. (кромѣ копій) въ общія судебныя мѣста и коммерч. суды. 3) Всякія отвѣтныя бум. по такимъ прошеніямъ, заявленіямъ и пр., офиц. справки, свидѣтельства и удостовѣренія всякаго рода. 4) Сохранныя расписки, когда сохраняемое имущество стоитъ болѣе 300 и до 1000 руб.

**Герб. маркой въ 20 к.** оплачиваются: 1) Каждый листъ копій, представляемыхъп о закону при прошеніяхъ и т. под. въ общія судебныя мѣста и въ коммер. суды. 2) Билеты, счеты, квитанціи, книжки абонементнаго характера (театр., жел.-дор., журнальные и т. п.), когда они выдаются на сумму болѣе 50 р. въ годъ. 3) Кр. маклер. записки на сумму свыше 200 руб. 4) Билеты и свидѣтельства въ принятіи періодич. взнос., (въ удостов. членск. зван.). 5) Расписки кредитныхъ установленій по пріему денегъ на текущ. счета и со всякаго занесенія въ книжки о принятіи вкладовъ на сумму болѣе 300 руб.

**Гербовой маркой въ 15 коп. оплач.:** 1) Довѣренности на полученіе жалованья, пенсіи и т. п. на сумму болѣе 50 р. 2) Заборныя лавочн. книжки—за каждыя 80 стр. 3) Свидѣтельства на провозъ вина, спирта и табаку. 4) Пассажир. багажн. квитанціи при пріемѣ платы за провозъ свыше 5 р. 5) Сохранныя расписки, когда сохраняемое имущество стоитъ не болѣе 300 р. 6) Выписки изъ книги сдѣлокъ (на сумму свыше 200 р.) волостныхъ и станичныхъ правленій.

**Гербовой маркой въ 10 коп. оплач.:** 1) Страх. полисы и расписки, когда сумма страх. преміи отъ 3 до 9 р. 2) Акты и докум. на суммы не болѣе 50 р.: а) по имуществ. сдѣлк. (наемъ квартиръ, прислуги), б) по долгов. обязательств., в) о передачѣ контрактныхъ обязанностей (если сдѣлка подлежитъ оплатѣ не менѣе 10 к. герб. сб.). 3) Выписки изъ книги сдѣлокъ (на сумму отъ 100 до 200 р.) волостн. и стан. правл.

**Гербовой маркой въ 5 коп. опл.:** 1) Счеты, платежн. расписки, квитанц. и пр., когда они выдаются на сумму боп. 5 р., не свыше 50 р. по особымъ слов. или письм. договор. 2) Свидѣт. на паи или книжки членовъ ссудо-сберег. товарищ. кассъ, общ. бережливости и т. п. кромѣ книжекъ сберег. кассъ, которыя безплатны. 3) Билеты, книжки и пр. абонементнаго характера, когда они выдаются на сумму до 50 р. въ годъ. 4) Кр. макл. запис. на сум. до 100 р. 5) О перед. контрактн. обязанностей, если самая сдѣлка подлежитъ оплатѣ 5 к. герб. сбор. 6) Выписки изъ книги сдѣлокъ (отъ 50 р. до 100 р.) волостн. и станичн. правл. и др.

**По циркуляру Мин. Фин., опубликованному въ № 19 „Вѣстника Финансовъ“ за 1907 г., разъяснено:**

1) Фактура-накладная можетъ быть не оплачиваема герб. сборомъ, если она служитъ лишь контрольн. для возчика документомъ и не замѣняетъ собою счета.

2) Когда накладная, по содержанію своему, тождественна съ торгов. счетами (т. е. заключаетъ въ себѣ родъ и количество товара, его цѣну и сумму, или хотя бы только количество и цѣну) и замѣняетъ собою послѣдніе, то, если она является единственнымъ документомъ, впервые свидѣтельствующимъ о состоявшейся сдѣлкѣ, накладная подлежитъ оплатѣ въ размѣрѣ 5 к. со 100 р., когда сумма фактуры (за вычетомъ скидки) не свыше 10.000 р. и 50 к. съ тысячи на большія суммы. При этомъ суммы до 100 р. оплачиваются 5 к. герб. сбор., какъ бы малы онѣ ни были (хотя бы 1 коп.).

3) Когда накладная, содержащая въ себѣ всѣ признаки счета, выдается во исполненіе сдѣлки, уже оплаченной гербов.

сборомъ по торгов. письму, запродажной, маклерской запискѣ, договору и т. п, она оплачивается гербов. сборомъ въ размѣрѣ 5 к. съ листа, независимо отъ суммы.

4) Когда оплата накладныхъ, вполнѣ соотвѣтствующихъ счетамъ и впервые свидѣтельствующихъ о состоявшейся сдѣлкѣ, является затруднительной по какимъ-либо условіямъ счетоводства, разрѣшается уплачивать причитающійся по накладнымъ актовый сборъ при выпускѣ общихъ расчетныхъ счетовъ, коими обыкновенно объединяются при расчетѣ отдѣльныя накладныя, выданныя за опредѣл. періодъ времени, но при условіи: а) чтобы такіе счеты оплачивались герб. сборомъ не позже 1 мѣсяца со времени посылки первой фактуры, значащейся въ счетѣ; въ этотъ счетъ могутъ быть включаемы всѣ фактуры, со времени выдачи коихъ не истекло мѣсячн. срока; б) чтобы коллективные счеты оплачивались герб. сборомъ не по ихъ итогу, а по суммамъ, соотвѣтствующимъ каждой, отдѣльно указанной въ нихъ фактурѣ, при чемъ, если по счету дѣлается общая скидка съ его итога, такая скидка принимается въ расчетъ и для исчисленія причитающагося съ каждой накладной герб. сбора и в) чтобы на каждой фактурѣ дѣлалась отмѣтка о томъ, что слѣдуемый съ нея герб. сборъ будетъ оплаченъ по такому-то коллект. счету (можно указывать № или дату). Съ накладною не слѣдуетъ смѣшивать отрываемую отъ нея квитанцію, на которой покупатель дѣлаетъ расписку въ полученіи товара: такая квитанція всегда подлежитъ оплатѣ въ 5 к. съ листа, если стоимость принятаго по ней товара, хотя бы и не обозначенная въ квитанціи, превышала 5 руб.

## РАСПИСАНІЕ СОРТОВЪ ГЕРБОВОЙ БУМАГИ.

| Актовой. | | | | Вексельной. | | |
|---|---|---|---|---|---|---|
| Цѣна листа. | | На сумму акта (въ рубл.), подлеж. герб. сбору. | | Цѣна листа | | На сумму акта въ рубляхъ. |
| рубли. | к. | высш. оклада. | низш. оклада. | рубли. | к. | |
| | | свыше: 50 р. | свыше 50 р. | | | |
| — | 50 | до 100 | до 1,000 | — | 10 | до 50 |
| 1 | — | „ 200 | „ 2,000 | — | 15 | „ 100 |
| 1 | 50 | „ 300 | „ 3,000 | — | 30 | „ 200 |
| 2 | — | „ 400 | „ 4,000 | — | 45 | „ 300 |
| 2 | 50 | „ 500 | „ 5,000 | — | 60 | „ 400 |
| 3 | — | „ 600 | „ 6,000 | — | 75 | „ 500 |
| 3 | 50 | „ 700 | „ 7,000 | — | 90 | „ 600 |
| 4 | — | „ 800 | „ 8,000 | 1 | 5 | „ 700 |
| 4 | 50 | „ 900 | „ 9,000 | 1 | 20 | „ 800 |
| 5 | — | „ 1,000 | „ 10,000 | 1 | 35 | „ 900 |
| 10 | — | „ 2,000 | „ 20,000 | 1 | 50 | „ 1,000 |
| 15 | — | „ 3,000 | „ 30,000 | 2 | 25 | „ 1,500 |
| 20 | — | „ 4,000 | „ 40,000 | 3 | — | „ 2,000 |
| 25 | — | „ 5,000 | „ 50,000 | 4 | 50 | „ 3,000 |
| 30 | — | „ 6,000 | „ 60,000 | 6 | — | „ 4,000 |
| 35 | — | „ 7,000 | „ 70,000 | 7 | 50 | „ 5,000 |
| 40 | — | „ 8,000 | „ 80,000 | 9 | — | „ 6,000 |
| 45 | — | „ 9,000 | „ 90,000 | 10 | 50 | „ 7,000 |
| 50 | — | „ 10,000 | „ 100,000 | 12 | — | „ 8,000 |
| 100 | — | „ 20,000 | „ 200,000 | 13 | 50 | „ 9,000 |
| 150 | — | „ 30,000 | „ 300,000 | 15 | — | „ 10,000 |
| 200 | — | „ 40,000 | „ 400,000 | 30 | — | „ 20,000 |
| 250 | — | „ 50,000 | „ 500,000 | 45 | — | „ 30,000 |
| 500 | — | „ 100,000 | „ 1,000,000 | 60 | — | „ 40,000 |
| 1000 | — | „ 200,000 | „ 2,000,000 | 75 | — | „ 50,000 |
| 1500 | — | „ 300,000 | „ 3,000,000 | — | — | „ — |
| 2500 | — | „ 500,000 | „ 5,000,000 | — | — | „ — |

**Вексельная бумага** употр. только для написанія на ней векселей всѣхъ наимен., а вексельнымъ сборомъ оплач. заем. письма, долг. расписки, подпис. долж., счета и др. долгов. обязательст. на сумму свыше 50 р. (по 15 к. со 100 р., считая неполн. сотни за полныя).

**Актовый сборъ** высш. разм. взимается: 1) Съ документовъ имущественнаго свойства на сумму болѣе 50 р.: а) по сдѣлкамъ, соглашеніямъ, договорамъ или условіямъ о правѣ собств.

владѣніи, пользованіи или распоряженіи движимымъ или недвижимымъ имуществомъ и о разныхъ ограниченіяхъ этихъ правъ (залогѣ, дареніи, куплѣ-продажѣ, выдѣлѣ, раздѣлѣ, наймѣ, ссудѣ и т. д.), б) о товариществѣ и компаніи, в) о личномъ наймѣ, г) о подрядахъ и поставкахъ, д) о неустойкѣ, е) о мировыхъ сдѣлкахъ. 2) Съ акцій, паевъ, облигацій, закладныхъ листовъ и пр. 3) Съ полисовъ и расписокъ по страх. отъ огня при страховой преміи свыше 300 р.

**Актовый сборъ** низш. разр. взимается съ актовъ и документ. на всякую сумму: 1) по торговымъ сдѣлкамъ о куплѣ-продажѣ товаровъ (съ торговыхъ писемъ, торговыхъ счетовъ, телеграммъ, памятныхъ записокъ и т. п.), 2) запродажѣ движ. или недвиж. имущества, 3) по договорамъ о наймѣ судовъ подъ грузъ (цертепартіи), 4) съ надписей о передачѣ контрактн. обязанностей, дѣлаемыхъ на самихъ контрактахъ, 5) при суммѣ вклада или каждой записи въ книжки бол. 2500 р.

**Освобождены отъ герб. сбора** бумаги: 1) По воинской повин. 2) Судебныя по уголов. дѣламъ и по всѣмъ дѣламъ, производящимся у мировыхъ и город. судей, земск. начальн., уѣздн. членовъ окр. суд. 3) Въ опекунскихъ установл. 4) Подаваемыя несостоятельнымъ должникомъ и его присяжнымъ попечителемъ. 5) Большинство бумагъ по дѣламъ народнаго образованія. 6) Договоры о наймѣ въ сельскія работы и рабочія книжки и тетради. 7) Чеки. 8) Счеты и всякіе другіе документы на сумму не болѣе 5 р. 9) Всякія расписки, квитанціи, кассовые ордеры и т. п., выдаваемыя въ удостовѣреніе принятія денегъ для перевода, если платежъ по нимъ назнач. не позже 5 дней по предъявленіи. 10) Абонементные билеты на город. конно-жел. дор. 11) Бухгалтер. документы внутр. дѣлопроизводства торгово-промышлен. предпріятій. 12) Всѣ бумаги Краснаго Креста, спасаніе на водахъ и друг. благотвор. учрежд. 13) Всѣ бумаги о назнач. пособ. семействамъ лицъ, погибшихъ въ войну съ Японіей. 14) Прошенія, разрѣшительныя и друг. бумаги по дѣламъ о выборахъ въ Государственную Думу. 15) Подаваемыя въ полиц. установленія заявленія объ утратѣ расчетн. листовъ на полученіе пенсій и пособій и копіи съ нихъ.

**Наруш. правилъ герб. сбора.** Лица, какъ выдавшія обязательство домашнее съ нарушен. правилъ герб. сбора, также и принявшія оное, а равно всѣ тѣ, къ которымъ актъ переходилъ по перед. подписямъ и друг. сдѣлкамъ, подверг. штрафу за неопл. вовсе герб. сбора въ 10 разъ противъ установл. размѣра сбора, а за неполную оплату сбора—въ 10 разъ противъ разности между оплачен. и установл. размѣрами сбора.

IV.

# Адресъ-Календарь.

# Правительственныя, сословныя и общественныя учрежденія губерніи.

## Губ. гор. Ставрополь.

Ставропольскій Губернаторъ дѣйствительный статскій совѣтникъ Брониславъ Мечиславовичъ **Янушевичъ.**

Вице-Губернаторъ дѣйствительный статскій совѣтникъ Михаилъ Александровичъ **Пономаревъ.**

### Канцелярія Ставропольскаго Губернатора.

Управляющій Канцеляріей коллеж. сек. Викторъ Алексѣевичъ **Богословскій;** помощники правителя: старшій—кол. асес. Владиміръ Константиновичъ **Павлодольскій,** младшіе: поручикъ Петръ Васильевичъ **Шатиловъ,** кол. сек. Иванъ Михайловичъ **Бекгуловъ** и губ. сек. Семенъ Антоновичъ **Туркевичъ;** регистраторъ кол. асес. Николай Дмитріевичъ **Сухаревъ;** чиновники особыхъ порученій: старшій (и. д.) н. ч. Алексѣй Ивановичъ **Данскій** и младшій (и. д.)—подполковникъ въ отставкѣ Павелъ Макаровичъ **Старосельскій.**

### Губернское Правленіе.

Предсѣдатель—Губернаторъ.
Вице-Губернаторъ.
Совѣтники: старшій—стат. сов. Иванъ Константиновичъ **Барабашъ** и кол. асес. Георгій Федоровичъ **Губаревскій.**

## Канцелярія Общаго Присутствія Губернскаго Правленія.

Секретарь надв. сов. Федоръ Ивановичъ **Ефимовъ;** редакторъ Губернскихъ Вѣдомостей кол. асес. Николай Тимофеевичъ **Рѣпинъ,** помощникъ его губ. сек. Сергѣй Ивановичъ **Царственный;** счетный чиновникъ тит. сов. Павелъ Егоровичъ **Погуляй;** архиваріусъ (вакансія), помощникъ его кол. сек. Николай Михайловичъ **Пагировъ;** регистраторъ губ. сек. Александръ Николаевичъ **Сухаревъ,** помощникъ его кол. сек. Владиміръ Ивановичъ **Христофоровъ;** дѣлопроизводитель 1-го стола кол. рег. Николай Дмитріевичъ **Бурцевъ,** помощникъ его (вакансія); дѣлопроизводитель (старшій) 2-го стола надв. сов. Михаилъ Васильевичъ **Сѣкиринъ,** помощникъ его губ. сек. Федоръ Ивановичъ **Добриковъ;** дѣлопроизводитель (старшій) 3-го стола кол. секр. Константинъ Андрониковичъ **Лабуза,** помощникъ его губ. сек. Викторъ Ивановичъ **Максимовъ;** дѣлопроизводитель 4-го стола губ. сек. Антонъ Францевичъ **Кушлейко,** помощникъ его губ. сек. Николай Павловичъ **Видинскій;** дѣлопроизводитель 5-го стола кол. рег. Николай Николаевичъ **Зеленецкій,** помощникъ его кол. рег. Александръ Павловичъ **Степановъ;** дѣлопроизводитель 6-го стола губ. сек. Александръ Михайловичъ **Тарасовъ,** помощникъ его кол. рег. Николай Александровичъ **Оголевецъ.**

---

## Строительное Отдѣленіе.

Губернскій инженеръ кол. сов. Григорій Павловичъ **Кусковъ,** губернскій архитекторъ кол. сов. Владиславъ Эдуардовичъ **Лабановскій,** дѣлопроизводитель губ. секр. Дмитрій Федоровичъ **Леплявкинъ,** и. д. младшаго инженера кол. рег. Александръ Ивановичъ **Борисовъ,** младшій архитекторъ тит. сов. Арнольдъ Алексѣевичъ **Шрейберъ.**

---

## Врачебное Отдѣленіе.

И. д. Губернскаго врача, докторъ медицины стат. совѣтн. Андрей Матвѣевичъ **Топорковъ,** помощникъ его стат. сов. Николай Густавовичъ **Мюльбергъ,** врачъ для командировокъ по сельско-врачебной части (вакансія), письмоводитель тит. сов. Иванъ Спиридоновичъ **Княгницкій.**

---

## Ветеринарное отдѣленіе.

Губернскій ветеринарный инспекторъ ст. сов. Николай Григорьевичъ **Колесниковъ,** участковый ветеринарный врачъ (и. об. дѣлопроизводителя) надв. сов. Владиславъ Викентьевичъ **Филиповичъ.**

---

## Межевое отдѣленіе.

**(Губернская Чертежная).**

Губернскій землемѣръ межевой инженеръ надв. сов. Владиміръ Гавриловичъ **Мунтянъ,** помощникъ губернскаго землемѣра (вакансія), дѣлопроизводитель кол. рег. Петръ Степановичъ **Застрожный;** уѣздные землемѣры: межевой инженеръ надв. сов. Владиміръ Васильевичъ **Богдановъ,** кол. рег.: Александръ Ивановичъ **Меднисъ,** Григорій Ильичъ **Бѣловъ.**

---

## Землеустроительное отдѣленіе.

Завѣдывающій землемѣрной частью губернскій землемѣръ межевой инженеръ надв. сов. Владиміръ Гавриловичъ **Мунтянъ,** помощникъ губернскаго землемѣра (вакансія), дѣлопроизводитель кол. рег. Петръ Степановичъ **Застрожный.**

*Производители работъ штатные:* (старшіе землемѣры): кол. рег. Викторъ Александровичъ **Августовскій,** тит. сов. Альфредъ Давидовичъ **Бергманъ,** неим. ч. Левъ Львовичъ **Вернеръ,** тит. сов. Викторъ Ивановичъ **Григорьевъ,** губ. секр. Карлъ Карловичъ **Іорданъ,** кол. рег.: Степанъ Іоакимовичъ **Стародубцевъ,** Степанъ Севериновичъ **Ясинскій,** губ. секр. Вячеславъ Владиміровичъ **Фальковскій.**

*Производители работъ вольнонаемные:* неим. ч.: Иванъ Петровичъ **Вунаковъ,** Ефимъ Евсѣевичъ **Легашевъ,** Францъ Карловичъ **Мельцеръ,** Павелъ Георгіевичъ **Михайловскій,** Багратъ Егоровичъ **Харатовъ.**

*Землемѣры штатные:* неим. ч.: Феликсъ Людвиговичъ **Грюнвальдъ,** Антонъ Игнатьевичъ **Киркоръ,** Дмитрій Федоровичъ **Корниловъ,** Андрей Андреевичъ **Коробковъ,** кол. рег. Павелъ Павловичъ **Микопаевскій,** неим. ч.: Лука Семеновичъ **Прудниковъ,** Александръ Алексѣевичъ **Рѣзеновъ.**

*Землемѣры вольнонаемные:* неим. ч.: Григорій Евсигнѣевичъ **Адельшинъ,** отст. кол. сов. Георгій Ивановичъ **Акимовъ,** неим. ч.

Яковъ Михайловичъ **Артемьевъ**, Александръ Федоровичъ **Бирзвалкъ**, Николай Платоновичъ **Бавыкинъ**, Георгій Захаровичъ **Барткулашвили**, Федоръ Павловичъ **Вербицкій**, Николай Николаевичъ **Вознесенскій**, Адольфъ Людвиговичъ **Грюнвальдъ**, Михаилъ Васильевичъ **Китовъ**, Владиміръ Сильвестровичъ **Колюбинскій**, Василій Казьмичъ **Кореневскій**, Никита Іосифовичъ **Кудрявцевъ**, Василій Николаевичъ **Мальцевъ**, Николай Агѣевичъ **Небыковъ**, Василій Михайловичъ **Нераденко**, Иванъ Акимовичъ **Огановъ**, Іосифъ Евграфовичъ **Поцѣлуевъ**, Иванъ Тимофеевичъ **Петрица-Петриченко**, Иванъ Васильевичъ **Поляковъ**, Леонардъ Алозіевичъ **Реуттъ**, Станиславъ Алозіевичъ **Реуттъ**, Иванъ Мартыновичъ **Скляренко**, Владиміръ Іосифовичъ **Сорочинскій**, Георгій Васильевичъ **Сосіевъ**, Даніилъ Ивановичъ **Теръ-Хачатурянцъ**, Дмитрій Лукичъ **Цискаровъ**, Петръ Семеновичъ **Чернокаловъ**, Александръ Яковлевичъ **Чичиневъ**, Леонтій Спиридоновичъ **Чомахидзе**, Михаилъ Георгіевичъ **Чугунидзе**, Порфирій Романовичъ **Шворниковъ**.

*Помощники землемѣровъ*: неим. чина Аркадій Андреевичъ **Андрущенко**, отстав. кол. рег. Романъ Романовичъ **Бариловичъ**, неим. чина: Павелъ Казьмичъ **Бартеневъ**, Иванъ Андреевичъ **Богуновъ**, Иванъ Ивановичъ **Борисовъ**, Александръ Сергѣевичъ **Воздвиженскій**, Николай Александровичъ **Гладковъ**, Оганесъ Глаховичъ **Грикуровъ**, Павелъ Алексѣевичъ **Деркачъ**, Василій Ивановичъ **Дмитріевъ**, Александръ Ивановичъ **Заручевскій**, Григорій Павловичъ **Захаровъ**, Степанъ Михайловичъ **Ивановъ**, Тимофей Петровичъ **Ивановъ**, Кириллъ Васильевичъ **Кустовъ**, Валентинъ Станиславовичъ **Кевличъ**, Константинъ Николаевичъ **Ковалевъ**, Николай Ивановичъ **Коноплевъ**, Валеріанъ Михайловичъ **Коречниковъ**, Арутюнъ Егоровичъ **Мартиросовъ**, Михаилъ Васильевичъ **Мельниковъ**, Акакій Самсоновичъ **Менагаришвили**, Петръ Петровичъ **Муратовъ**, Сергѣй Александровичъ **Мусниковъ**, Петръ Захаровичъ **Насидзе**, Николай Ивановичъ **Натобовъ**, Александръ Афанасьевичъ **Науменко**, Георгій Филипповичъ **Николайшвили**, Николай Самсоновичъ **Онашвили**, Феликсъ Александровичъ **Орховскій**, Сергѣй Георгіевичъ **Осиповъ**, Борисъ Евгеньевичъ **Павловъ**, Нина Трифоновна **Пилипенко**, Сергѣй Михайловичъ **Посылинъ**, Антонъ Федоровичъ **Роморный**, Петръ Абрамовичъ **Сагиновъ**, Иванъ Абрамовичъ **Селивановъ**, Федотъ Поликарповичъ **Самохинъ**, Михаилъ Леонтьевичъ **Тарасенко**, губ. секр. Семенъ Исааковичъ **Теръ-Семеновъ**, Оганесъ Семеновичъ **Теръ-Якоповъ**, Муратъ Гесоевичъ **Хадарцевъ**, Давидъ Николаевичъ **Церетели**, Багратъ Леонтьевичъ **Цкипуришвили**, Владиміръ Ильичъ **Чеботаревскій**, Михаилъ Семеновичъ **Чернокаловъ**, Николай Самсоновичъ **Чочуа**, Александръ Михай-

ловичъ **Шеффель,** Константинъ Ивановичъ **Шапамберидзе,** Владиміръ Евдокимовичъ **Шапувалъ,** Аркадій Гавриловичъ **Шаховъ,** Михаилъ Георгіевичъ **Якушовъ,** Владиміръ Феодуловичъ **Федоровъ,** Константинъ Яковлевичъ **Фадѣевъ.**

---

## Губернское Присутствіе.

Предсѣдатель—Губернаторъ.

Непремѣнные члены: дѣйств. ст. сов. Петръ Аполлоновичъ **Томаровъ,** кол. сов. Михаилъ Андреевичъ **Баркаловъ,** кол. сов. Михаилъ Николаевичъ **Ежовскій,** секретарь надв. сов. Афанасій Николаевичъ **Дмитріевъ.**

---

## Губернское по воинской повинности Присутствіе.

Предсѣдатель—Губернаторъ.

Члены: губернскій предводитель дворянства, прокуроръ окружнаго суда, командиръ 83-го пѣхотнаго Самурскаго полка, непремѣнный членъ губернскаго воинскаго присутствія кол. секр. Иванъ Александровичъ **Петровъ,** секретарь тит. сов. Николай Васильевичъ **Хомицкій.**

---

## Губернское по городскимъ дѣламъ Присутствіе.

Предсѣдатель—Губернаторъ.

Члены: губернскій предводитель дворянства, вице-губернаторъ, управляющій казенной палатой, прокуроръ окружнаго суда, городской голова, членъ отъ городской думы—Евгеній Григорьевичъ **Масловъ,** секретарь тит. сов. Аркадій Константиновичъ **Барабашъ.**

---

## Губернскій попечительный о тюрьмахъ Комитетъ.

Вице-президенты: Высокопреосвященный Агаѳодоръ, архіепископъ Ставропольскій и Екатеринодарскій, Ставропольскій Губернаторъ.

Обязательные директора: губернскій предводитель дворянства, вице-губернаторъ, прокуроръ окружнаго суда, управляющій казенной палатой, городской голова, губернскій инженеръ, полицеймейстеръ, губернскій врачъ, уѣздный членъ окружнаго суда, городскіе судьи.

---

## Ставропольская губернская тюрьма.

И. д. начальника тюрьмы надв. сов. Романъ Федотовичъ **Войницкій,** старшій помощникъ его (и. д.) н. ч. Сергѣй Захаровичъ **Дейниковскій,** помощникъ кол. рег. Захаръ Лавровичъ **Гальчунъ,** помощникъ (сверхштатный) н. ч. Василій Ильичъ **Антоновъ,** врачъ кол. ас. Евгеній Ивановичъ **Кристъ.**

---

## Ставропольскій арестный домъ.

Смотритель губ. секр. Назаръ Алексѣевичъ **Красниковъ.**

---

## Ставропольскій Губернскій Статистическій Комитетъ.

Предсѣдатель—Губернаторъ.

Помощникъ предсѣдателя Григорій Николаевичъ **Прозрителевъ,** и. д. секретаря Викторъ Алексѣевичъ **Богословскій.**

Почетные члены: Высокопреосвященный **Агаѳодоръ,** архіепископъ Ставропольскій и Екатеринодарскій, Борисъ Владиміровичъ **Гарднеръ,** Дмитрій Львовичъ **Ивановъ,** Іосифъ Адамовичъ **Качинскій,** Прокофій Петровичъ **Короленко,** Иванъ Дмитріевичъ **Львовичъ,** Афанасій Алексѣевичъ **Польскій.**

Непремѣнные члены: вице-губернаторъ, губернскій предводитель дворянства, управляющіе: казенною палатою, государственными имуществами, контрольною палатою, акцизными сборами, отдѣленіемъ государственнаго банка, почтово-телеграфнымъ округомъ; директора: мужской и женскихъ гимназій, народныхъ училищъ, учительской семинаріи, ректоръ духовной семинаріи, членъ отъ духовной консисторіи, главный приставъ кочующихъ народовъ, городской голова.

Дѣйствительные члены: по должности—уѣздный предводитель дворянства; по избранію: Авшаръ Аветовичъ **Авшаровъ,** Владиміръ Николаевичъ **Агѣевъ,** Леонидъ Яковлевичъ **Апостоловъ,** Алексѣй Васильевичъ **Архангельскій,** Михаилъ Васильевичъ **Асѣевъ,** Александръ Аристарховичъ **Атманскихъ,** Иванъ Рафаиловичъ **Бабичевъ,** Вячеславъ Ивановичъ **Багрековъ,** Михаилъ Васильевичъ **Бадмаевъ,** Георгій Васильевичъ **Баевъ,** Вячеславъ Ивановичъ **Баженовъ,** Михаилъ Андреевичъ **Баркаповъ,** Макарій Ивановичъ **Богомоловъ,** Владиміръ Ильичъ **Богоявленскій,** Евгеній Валеріановичъ **Бородаевскій,** Владиміръ Николаевичъ **Борщанскій,** Константинъ Севастьяновичъ **Бѣлецкій,** Григорій Абрамовичъ **Вертеповъ,** Болеславъ Казиміровичъ **Володко,** Семенъ

Николаевичъ **Волчановъ**, Николай Семеновичъ **Вороновскій**, Василій Степановичъ **Воскресенскій**, Павелъ Михайловичъ **Вутке**, Осипъ Петровичъ **Выржиковскій**, Дмитрій Алексѣевичъ **Вырубовъ**, Сергѣй Петровичъ **Гнѣдичъ**, Николай Васильевичъ **Григорашъ**, Леонъ Павловичъ **Гукасянцъ**, Анатолій Георгіевичъ **Гурскій**, Тимофей Петровичъ **Гутіевъ**, Магометъ Магометовичъ **Далгатъ**, Владиміръ Исидоровичъ **Де - Фріу**, Дмитрій Дмитріевичъ **Дикъ**, Николай Яковлевичъ **Динникъ**, Антонъ Лукьяновичъ **Добрыня**, Александръ Николаевичъ **Дьячковъ-Тарасовъ**, Михаилъ Николаевичъ **Дьячковъ-Тарасовъ**, Дмитрій Ивановичъ **Евсѣевъ**, Иванъ Васильевичъ **Ермаковъ**, Кириллъ Трофимовичъ **Живило**, Кипріанъ Александровичъ **Запасникъ**, Иванъ Осиповичъ **Зубовъ**, Николай Савельевичъ **Иваненко**, Сергѣй Ивановичъ **Игнатьевъ**, Константинъ Александровичъ **Игнаціусъ**, Дмитрій Георгіевичъ **Исаевъ**, Муса **Ишеевъ**, Карлъ Ивановичъ **Кампусъ**, Нколай Александровичъ **Карауловъ**, Михаилъ Александровичъ **Карауловъ**, Николай Михайловичъ **Кешмовъ**, Давидъ Ивановичъ **Классенъ**, Николай Михайловичъ **Климовъ**, Василій Александровичъ **Кобылинъ**, Иванъ Михайловичъ **Ковалевскій**, Александръ Ивановичъ **Козубскій**, Александръ Захаровичъ **Коленко**, Николай Григорьевичъ **Колесниковъ**, Владиміръ Алексѣевичъ **Костенскій**, Василій Михайловичъ **Красновъ**, Михаилъ Васильевичъ **Красновъ**, Евгеній Ивановичъ **Кристъ**, Ефимъ Ефимовичъ **Крымскій**, Иванъ Поликарповичъ **Кувшинскій**, Лука Николаевичъ **Куписичъ**, Константинъ Миновичъ **Курдовъ**, Петръ Саввичъ **Курипенко**, Эдуардъ Ивановичъ **Ланге**, Евгеній Андреевичъ **Ларинъ**, Александръ Федоровичъ **Левашевъ**, Рудольфъ Рудольфовичъ **Лейцингеръ**, Константинъ Ивановичъ **Лобасовъ**, Василій Абрамовичъ **Лукашъ**, Василій Лаврентьевичъ **Лѣсковецъ**, Федоръ Александровичъ **Макаровскій**, Шмавонъ **Мапяянъ**, Петръ Адамовичъ **Марковскій**, Александръ Алексѣевичъ **Михайловъ**, Алексѣй Леонтьевичъ **Михайловъ**, Андре-Менке **Михайловъ**, Николай Васильевичъ **Мишинъ**, Василій Михайловичъ **Мосинъ**, Николай Густавовичъ **Мюльбергъ**, Викторъ Васильевичъ **Небовидовъ**, Владиміръ Андреевичъ **Никитинъ**, о. Сумеонъ **Никольскій**, Магометъ Омаровичъ **Омаровъ**, Теръ-Менке **Опогиновъ**, Александръ Алексѣевичъ **Педашенко**, Емельянъ Васильевичъ **Пилипенко**, Андрей Яковлевичъ **Поповъ**, Семенъ Константиновичъ **Поповъ**, Сергѣй Гавриловичъ **Потаповъ**, Георгій Константиновичъ **Праве**, о. Николай **Прозоровскій**, Корнилій Георгіевичъ **Пышненко**, Георгій Васильевичъ **Раевскій-Будановъ**, Мечиславъ Іосифовичъ **Реуттъ**, Константинъ Алексѣевичъ **Росляковъ**, Станиславъ Фомичъ **Рубкевичъ**, Александръ Ивановичъ **Рублевъ**, Александръ Ивановичъ **Рудневъ**,

Василій Семеновичъ **Сазоновъ**, Александръ Петровичъ **Самойловъ**, Александръ Никитичъ **Семеновъ**, о. Алексѣй **Семилуцкій**, Владиміръ Васильевичъ **Скиданъ**, Алексѣй Севировичъ **Собріевскій**, Василій Семеновичъ **Сократовъ**, Семенъ Юрьевичъ **Соттири**, Николай Петровичъ **Сперанскій**, Михаилъ Дмитріевичъ **Старицкій**, Андрей Діонисьевичъ **Стопневичъ**, Иванъ Николаевичъ **Стрижовъ**, Бей-Бапа-Бекъ **Султановъ**, Викторъ Викторовичъ **Тапановъ**, Антонъ Ивановичъ **Твалчрелидзе**, Яковъ Амосовичъ **Ткаченко**, Владиміръ Михайловичъ **Толмачевъ**, Петръ Аполлоновичъ **Томаровъ**, Андрей Матвѣевичъ **Топорковъ**, Василій Степановичъ **Тринитатовъ**, Николай Петровичъ **Тульчинскій**, Иванъ Ивановичъ **Тускаевъ**, Иванъ Ивановичъ **Успенскій**, Владиславъ Викентьевичъ **Филиповичъ**, Иванъ Валентиновичъ **Французовичъ**, Михаилъ Хрисанфовичъ **Халѣевъ**, Константинъ Васильевичъ **Харичковъ**, о. Романъ **Хойнацкій**, Михаилъ Александровичъ **Цареградскій**, Григорій Иларіоновичъ **Шапашный**, Ибрагимъ Боевичъ **Шанаевъ**, Иванъ Даниловичъ **Шевченко**, Александръ Лукичъ **Шевченко**, Анатолій Ивановичъ **Шершенко**, Александръ Михайловичъ **Шульгинъ**, Константинъ Іосифовичъ **Щербовскій**, Иванъ Львовичъ **Щегловъ**, Евгеній Васильевичъ **Юшкинъ**.

---

## Ставропольская Ученая Архивная Комиссія.

Непремѣнный попечитель — Ставропольскій Губернаторъ Брониславъ Мечиславовичъ **Янушевичъ**.

Предсѣдатель Комиссіи присяжный повѣренный Григорій Николаевичъ **Прозрителевъ**, казначей Семенъ Николаевичъ **Костяминъ**, правитель дѣлъ Валентина Епафродитовна **Загорская**.

Почетные члены: Архіепископъ Ставропольскій и Екатеринодарскій **Агаѳодоръ**, графиня **П. С. Уварова**, профессоръ Петербургскаго университета **И. А. Шляпкинъ**.

Дѣйствительные члены: Ставропольскій вице-губернаторъ Михаилъ Александровичъ **Пономаревъ**, Леонидъ Яковлевичъ **Апостоловъ**, Алексѣй Васильевичъ **Архангельскій**, Викторъ Алексѣевичъ **Богословскій**, Михаилъ Андреевичъ **Баркаловъ**, Тарасъ Ивановичъ **Браилко**, Сергѣй Николаевичъ **Веселовскій**, Анатолій Георгіевичъ **Гурскій**, А. А. **Гераклитовъ**, Макаръ Ивановичъ **Ермоленко**, Валентина Епафродитовна **Загорская**, Семенъ Николаевичъ **Костяминъ**, Евгеній Ивановичъ **Кристъ**, Григорій Павловичъ **Кусковъ**, Иванъ Поликарповичъ **Кувшинскій**, Николай Александровичъ **Минхъ**, протоіерей Симеонъ **Никольскій**, Григорій Николаевичъ **Прозрителевъ**, Алексѣй Севировичъ **Собріевскій**, Василій Степановичъ **Тринитатовъ**, Иванъ Ивановичъ **Успенскій**, Иванъ Львовичъ **Щегловъ**.

**Попечительство по устройству и завѣдыванію Ставропольскимъ музеемъ Сѣвернаго Кавказа при Ставропольскомъ Губернскомъ Статистическомъ Комитетѣ.**

Предсѣдатель присяжный повѣренный Григорій Николаевичъ **Прозрителевъ.**

Члены: Афанасій Алексѣевичъ **Польскій,** Григорій Николаевичъ **Прозрителевъ,** Николай Григорьевичъ **Колесниковъ,** Николай Яковлевичъ **Динникъ,** Николай Тимофеевичъ **Ивановъ,** Василій Степановичъ **Тринитатовъ,** Сергѣй Гавриловичъ **Потаповъ,** Константинъ Севастьяновичъ **Бѣлецкій,** Александръ Лукичъ **Шевченко,** Константинъ Александровичъ **Игнаціусъ,** Георгій Константиновичъ **Праве,** Анатолій Георгіевичъ **Гурскій,** Андрей Андреевичъ **Чернышевъ,** Кипріанъ Александровичъ **Запасникъ,** Евгеній Ивановичъ **Кристъ,** завѣдующая музеемъ Александра Николаевна **Мажарова.**

---

**Ставропольскій Губернскій Распорядительный Комитетъ.**

Предсѣдатель—Губернаторъ.

Члены постоянные: губернскій предводитель дворянства, вице-губернаторъ, управляющій казенной палатой, городской голова; временные: предсѣдатель окружнаго суда, прокуроръ окружнаго суда, предсѣдатель Ставропольскаго уѣзднаго съѣзда, уѣздный воинскій начальникъ, начальникъ почтово-телеграфной конторы, членъ завѣдующій дѣлами комитета начальникъ 1-го отдѣленія казенной палаты кол. ас. Николай Петровичъ **Сперанскій,** дѣлопроизводители: кол. ас. Василій Захаровичъ **Морготьевъ,** тит. сов. Даніилъ Станиславовичъ **Калинко,** помощникъ дѣлопроизводителя губ. секр. Романъ Романовичъ **Малиновичъ,** младшіе инженеры по дорожной части: кол. ас. Карлъ Ивановичъ **Кампусъ** и съ правомъ на чинъ X класса Витольдъ Александровичъ **Калиновскій.**

---

**Приказъ Общественнаго Призрѣнія.**

Предсѣдатель—Губернаторъ.

Члены: губернскій предводитель дворянства, губернскій врачъ, городской голова, непремѣнный членъ кол. ас. Михаилъ Петровичъ **Корде,** и. д. дѣлопроизводителя кол. рег. Николай Онисимовичъ **Морозовъ,** смотритель богоугодныхъ заведеній губ. секр. Дмитрій Ивановичъ **Оникевичъ,** врачъ Адольфъ Александровичъ **Бухштабъ.**

---

## Ставропольская Психіатрическая Больница.

Предсѣдатель—Губернаторъ.

Старшій врачъ Викторъ Петровичъ **Доброхотовъ,** младшій врачъ кол. сов. Владиміръ-Викторъ Даниловичъ **Брусиловскій,** смотритель неим. ч. Дмитрій Арсентьевичъ **Рѣдинъ.**

---

## Ставропольскій Лѣсоохранительный Комитетъ.

Предсѣдатель—Губернаторъ.

Члены: губернскій предводитель дворянства, вице-губернаторъ, предсѣдатель окружнаго суда, непремѣнный членъ губернскаго присутствія кол. сов. Михаилъ Николаевичъ **Ежовскій,** лѣсовладѣльцы: ст. сов. Константинъ Алексѣевичъ **Росляковъ,** землевладѣлецъ Александръ Тимофеевичъ **Ивановъ,** Николай Яковлевичъ **Динникъ,** завѣдывающій дѣлопроизводствомъ комитета лѣсной ревизоръ-инструкторъ ст. сов. Ибрагимъ Боевичъ **Шанаевъ.**

---

## Чины, надзирающіе за лѣсами гор. Ставрополя.

Полицеймейстеръ и лѣсничій Ставропольскаго лѣсничества.

---

## Управленіе кочевыми инородцами.

Главный приставъ кочующихъ народовъ ст. сов. Афанасій Алексѣевичъ **Польскій,** секретарь тит. сов. Лука Прокофьевичъ **Кондратьевъ,** помощникъ его, завѣдующій бухгалтерскою частью (вакансія), землемѣръ кол. сек. Павелъ Никаноровичъ **Гусевъ,** агрономъ инородческаго управленія кол. сов. Варфоломей Григорьевичъ **Златинъ,** завѣдывающій лѣсокультурными работами въ инородческихъ степяхъ старшій таксаторъ тит. сов. Владиміръ Львовичъ **Глезденевъ.**

---

## Ставропольская Казенная Палата.

Управляющій палатою дѣйст. стат. сов. Михаилъ Андреевичъ **Григорашъ,** начальники отдѣленій: 1-го—кол. ас. Николай Петровичъ **Сперанскій,** 2-го—ст. сов. Семенъ Николаевичъ **Костяминъ,** 3-го—надв. сов. Михаилъ Анатоліевичъ **Траппъ,** сек-

ретарь губ. сек. Еліазаръ Яковлевичъ **Коломацкій**, чиновникъ особыхъ порученій кол. ас. Анатолій Георгіевичъ **Гурскій**, старшій бухгалтеръ кол. ас. Левъ Григорьевичъ **Невоповичъ**, старшіе столоначальники: кол. совѣтн. Фотій Петровичъ **Маковозовъ**, губернск. секр. Семенъ Филипповичъ **Антоновъ**, бухгалтеры: над. совѣт. Михаилъ Даниловичъ **Тихомировъ**, надворн. совѣт. Василій Алексѣевичъ **Михайловъ**, помощники бухгалтеровъ высшаго оклада: губ. сек. Сергѣй Дмитріевичъ **Францышкевичъ-Яновскій**, губ. сек. Дмитрій Дмитріевичъ **Желяевъ**; помощники бухгалтеровъ низшаго оклада: губ. сек. Иванъ Ивановичъ **Красниковъ**, губ. сек. Петръ Михайловичъ **Соколенко**; столоначальники: надворн. сов. Михаилъ Андреевичъ **Кривскій**, над. совѣт. Владиміръ Михайловичъ **Миповидовъ**, кол. ас. Владиміръ Ивановичъ **Алексѣевъ**, губернск. сек. Александръ Григорьевичъ **Стеблинскій**, тит. совѣт. Александръ Кузьмичъ **Дисскій**, губернск. сек. Викторъ Станиславовичъ **Матовичъ**, губ. сек. Алексѣй Антоновичъ **Лозицкій**; помощники столоначальниковъ высшаго оклада: губ. сек. Кириллъ Николаевичъ **Флоренскій**, губ. сек. Александръ Федоровичъ **Шабалинъ**, низшаго оклада: губ. сек. Александръ Федоровичъ **Рощинъ**, кол. рег. Георгій Ивановичъ **Свидерскій**, неим. ч. Алексѣй Федоровичъ **Горбачевъ**, кол. сек. Федоръ Михайловичъ **Добронравовъ**, н. ч. Иванъ Моисѣевичъ **Сергѣевъ**; счетные чиновники: кол. рег. Алексѣй Андреевичъ **Пустовойтовъ**, кол. сек. Александръ Абрамовичъ **Лукашъ**, губ. сек. Александръ Капитоновичъ **Даниловъ**, кол. рег. Михаилъ Петровичъ **Карташевъ**, кол. рег. Николай Даниловичъ **Скаценко**, кол. рег. Яковъ Андреевичъ **Левченко**; архиваріусъ губ. сек. Леонтій Евстафьевичъ **Прохоровъ**; журналистъ губ. сек. Яковъ Николаевичъ **Горьковой**.

Податной инспекторъ Ставропольскаго участка кол. сов. Федоръ Александровичъ **Макаровскій**, помощникъ его тит. сов. Сергѣй Васильевичъ **Григоровъ**.

## Ставропольское IV разряда Казначейство.

Казначей ст. сов. Василій Филипповичъ **Долговъ**, старшій бухгалтеръ над. сов. Сергѣй Алексѣевичъ **Михайловъ**, кассиры: 1-го разряда над. сов. Станиславъ Зиновьевичъ **Околовъ**, губ. сек. Павелъ Александровичъ **Дембовскій**; бухгалтеры 1-го раз.: над. сов. Порфирій Григорьевичъ **Капустинъ**, тит. сов. Владиміръ Аполлоновичъ **Томаровъ**; кассиры 2-го разр.: над. сов. Петръ Ивановичъ **Самецкій**, губ. сек. Илья Ивановичъ **Ширяевъ**;

бухгалтеры 2-го разр.: кол. сек. Василій Демьяновичъ **Бѣлокуренко,** губ. сек. Никита Максимовичъ **Полянскій;** письмоводитель губ. сек. Павелъ Яковлевичъ **Журавскій;** счетный чиновникъ кол. рег. Михаилъ Федоровичъ **Чечинъ.**

---

## Губернское по квартирному налогу Присутствіе.

Предсѣдатель—управляющій казенной палатой.

Члены: Сергѣй Ивановичъ **Ртищевъ,** Александръ Александровичъ **Крыжановскій,** кандидаты къ нимъ: Филиппъ Андреевичъ **Манжосъ-Бѣлый,** Иванъ Петровичъ **Селаври.**

---

## Городское по квартирному налогу Присутствіе.

Предсѣдатель—податной инспекторъ.

Члены отъ плательщиковъ: Никита Степановичъ **Мокинъ,** Лонгинъ Андреевичъ **Тулуповъ,** Петръ Яковлевичъ **Смахтинъ,** Иванъ Семеновичъ **Волковъ,** Михаилъ Ивановичъ **Поповъ,** Іосифъ Степановичъ **Мокинъ,** кандидаты къ нимъ: Николай Сергѣевичъ **Соловьевъ,** Михаилъ Ивановичъ **Красновъ,** Михаилъ Іосифовичъ **Купаковскій,** Митрофанъ Дмитріевичъ **Ѧпаринъ.**

---

## Ставропольское Акцизное Управленіе.

Управляющій дѣйст. стат. сов. Александръ Ивановичъ **Губинъ,** старшіе ревизоры: стат. сов. Иванъ Васильевичъ **Розановъ,** над. сов. Евгеній Адольфовичъ **Нейманъ,** младшій ревизоръ кол. сов. Александръ Николаевичъ **Кремлевъ,** младшій техникъ кол. асес. Владиміръ Васильевичъ **Фрюауфъ,** секретари: над. сов.: Василій Абрамовичъ **Лукашъ,** Николай Дмитріевичъ **Савотѣевъ,** помощники секретаря: кол. асес. Емельянъ Васильевичъ **Пилипенко,** губ. сек. Михаилъ Васильевичъ **Купріяновъ,** бухгалтеры: кол. сек. Стефанъ Ивановичъ **Маевскій,** губ. сек. Федоръ Дмитріевичъ **Кистиневъ,** помощникъ бухгалтера кол. сек. Семенъ Николаевичъ **Бегманъ,** прикомандированный къ губернскому акцизному управленію дѣлопроизводитель бывш. 1-го округа кол. сек. Николай Николаевичъ **Ждановъ,** сверхштатный чиновникъ кол. асес. Александръ Петровичъ **Паппадинъ.**

*Акцизный надзоръ.* Старшіе участковые надзиратели: над. сов. Николай Ефимовичъ **Скоробогатовъ,** кол. рег. Августъ Эдуардовичъ **Кпадни,** кол. асес. Николай Николаевичъ **Соколовскій,**

старшіе штатные контролеры: кол. рег. Михаилъ Елеазаровичъ **Варгасинъ,** губ. сек. Іосифъ Митрофановичъ **Годзевичъ,** кол. сек.: Бернардъ Яковлевичъ **Новосадко,** Александръ Александровичъ **фонъ-Нотбекъ,** губ. сек. Алексѣй Николаевичъ **Назаровъ,** кол. сек.: Михаилъ Петровичъ **Сенчукъ,** Иванъ Адріановичъ **Ставцевъ,** младшій штатный контролеръ кол. сек. Александръ Александровичъ **Баскаковъ.**

## Ставропольское Отдѣленіе Государственнаго Банка.

Управляющій кол. сов. Сергѣй Александровичъ **Галяшкинъ,** контролеръ тит. сов. Николай Ивановичъ **Троицкій,** кассиръ кол. сов. Гавріилъ Филадельфовичъ **Подъяконовъ,** бухгалтеръ кол. асес. Вячеславъ Юльевичъ **Выридарскій,** секретарь кол. сек. Георгій Фемистокловичъ **Попандопуло,** помощникъ контролера губ. сек. Александръ Константиновичъ **Зеленскій,** помощники кассира 1-го разряда: губ. сек.: Николай Яковлевичъ **Сапенко,** Иванъ Васильевичъ **Яковлевъ,** помощникъ кассира 2-го разряда кол. рег. Николай Арсеньевичъ **Бѣлковъ,** счетные чиновники 1-го разряда: кол. асес. Дмитрій Михаиловичъ **Кривскій,** тит. сов. Сергѣй Гавриловичъ **Соболевъ,** губ. сек.: Андрей Андреевичъ **Балышевъ,** Сергѣй Михайловичъ **Масловъ,** Михаилъ Александровичъ **Васильевъ,** Николай Германовичъ **Менкесъ,** счетные чиновники 2-го разряда: кол. рег.: Алексѣй Алексѣевичъ **Долгошеевъ,** Николай Николаевичъ **Третьяковъ,** Михаилъ Федоровичъ **Мануйловъ,** канцелярскіе чиновники: кол. рег.: Семенъ Назаровичъ **Карпенко,** Григорій Ивановичъ **Маковскій,** Алексѣй Ивановичъ **Черковъ,** Викторъ Мироновичъ **Малаховъ.**

## Ставропольскій Губернскій Комитетъ по дѣламъ мелкаго кредита.

Предсѣдатель комитета—Ставропольскій Губернаторъ.

Члены: губернскій предводитель дворянства, управляющій Ставропольскимъ отдѣленіемъ государственнаго банка, непремѣнный членъ губернскаго присутствія кол. сов. Михаилъ Андреевичъ **Баркаловъ,** лѣсной ревизоръ стат. совѣтн. Ибрагимъ Боевичъ **Шанаевъ,** предсѣдатель уѣзднаго съѣзда кол. асес. Петръ Дмитріевичъ **Пурцеладзе,** главный приставъ кочующихъ народовъ стат. сов. Афанасій Алексѣевичъ **Польскій,** начальникъ 1-го отдѣленія казенной палаты кол. асес. Николай Петровичъ **Сперанскій,** земскій начальникъ 1-го участка Ставрополь-

скаго уѣзда стат. сов. Анатолій Александровичъ **Герценвицъ**, инспекторъ мелкаго кредита кол. рег. Григорій Александровичъ **Зайцевъ**, дѣлопроизводитель комитета неим. ч. Владиміръ Захаровичъ **Трофимовъ**.

*Инспекція мелкаго кредита.* Инспектора мелкаго кредита: кол. рег. Григорій Александровичъ **Зайцевъ**, неим. ч.: Леонидъ Іовичъ **Дмитріевъ**, Владиміръ Захаровичъ **Трофимовъ**, кол. рег. Николай Михайловичъ **Ковальковъ**, канцелярскій чиновникъ кол. рег. Николай Валентиновичъ **Чистяковъ**.

---

## Ставропольское отдѣленіе крестьянскаго поземельнаго банка.

Управляющій над. сов. Петръ Герасимовичъ **Лашковъ**, непремѣнные члены: кол. ас. Михаилъ Мироновичъ **Тимонинъ**, тит. сов. Андрей Діонисьевичъ **Стопневичъ**, кол. ас. Іосифъ-Антонъ Александровичъ **Ковалевскій**, дѣлопроизводители: губ. сек. Веніаминъ Львовичъ **Котковскій**, кол. рег. Дмитрій Павловичъ **Степаненко**, н. ч. Григорій Васильевичъ **Долинскій**, помощники ихъ: кол. рег. Петръ Михайловичъ **Куй- бида**, н. ч. Макаръ Макаровичъ **Андрейченко**, н. ч. Иванъ Дмитріевичъ **Шафоростъ**, н. ч. Іоаннесъ Овакимовичъ **Меликъянцъ**, н. ч. Тихонъ Давидовичъ **Малыхинъ**, бухгалтеръ губ. сек. Василій Ивановичъ **Лушниковъ**, помощники его: кол. рег. Михаилъ Алексѣевичъ **Куровъ**, н. ч. Андрей Ивановичъ **Ищенко**, завѣдывающіе имѣніями банка: стат. сов. (въ отставкѣ) Василій Степановичъ **Тринитатовъ**, кол. сов. (въ отставкѣ) Брониславъ Антоновичъ **Куницкій**.

---

## Ставропольско-Терское Управленіе Земледѣлія и Государственныхъ Имуществъ.

Начальникъ Ставропольско-Терскаго Управленія Земледѣлія и Государственныхъ Имуществъ дѣйст. ст. сов. Иванъ Осиповичъ **Давидовъ** (имѣетъ мѣстопребываніе въ г. Владикавказѣ).

Лѣсной ревизоръ-инструкторъ стат. сов. Ибрагимъ Боевичъ **Шанаевъ**, завѣдывающій Ставропольскимъ лѣсничествомъ старшій запасный лѣсничій кол. сов. Василій Владиміровичъ **Гоцъ**, помощникъ лѣсничаго Ставропольскаго лѣсничества кол. рег. Семенъ Владиміровичъ **Желяевъ**, лѣсной кондукторъ Ставропольскаго лѣсничества н. ч. Николай Константиновичъ **Ивановъ**, надзиратель за казенными землями и оброчными статьями 1-го района Ставропольской губерніи кол. сов. Захарій Іоильевичъ **Самадовъ**, старшій спеціалистъ по сельско-хозяйственной части Ставропольской губерніи, кол. сов. Сергѣй Аветовичъ **Меликъ-Саркисовъ**, старшій инструкторъ по животноводству Ставропольской губерніи Магомедъ Эльджіевичъ **Джабагіевъ**.

---

## Окружный Судъ.

Предсѣдатель дѣйст. ст. сов. Владиміръ Яковлевичъ **Ганнотъ**, тов. пред. дѣйст. ст. сов. Седракъ Абгаровичъ **Дадьянцъ**, члены: статскій совѣт. Николай Семеновичъ **Петровъ**, коллеж. совѣт. Станиславъ Константиновичъ **Тарашкевичъ**, стат. сов. Андрей Павловичъ **Кувшинскій**, стат. совѣт. Антонъ Адамовичъ **Гораецкій**, стат. совѣт. Константинъ Петровичъ **Свѣтловъ**, кол. совѣт. Константинъ Петровичъ **Орелъ**, коллеж. совѣт. Михаилъ Егоровичъ **Семеновъ**, стат. совѣт. Іосифъ Андреевичъ **Бурменскій**, секретари: надвор. совѣт. Василій Алексѣевичъ **Яичниковъ**, губерн. секр. Николай Владиміровичъ **Яновичъ**, помощники секретарей: Валентинъ Федоровичъ **Андреевскій**, губерн. секр. Павелъ Павловичъ **Лукиновъ**, губер. секр. Дмитрій Никифоровичъ **Холодный**, губерн. секр. Сергѣй Яковлевичъ **Скляровъ**, неим. ч. Александръ Ивановичъ **Метелкинъ**, кол. секр. Константинъ Филипповичъ **Антоновскій**, кол. секр. Борисъ Александровичъ **Забѣлло**, архивар. над. сов. Александръ Захаровичъ **Анзоровъ**, штатный переводчикъ губ. секр. Василій Семеновичъ **Сокаевъ**, старшій нотаріусъ стат. сов. Дмитрій Прокофьевичъ **Сосновскій**, помощникъ его неим. чина Александръ Семеновичъ **Ивановъ**.

Почетные мировые судьи: дѣйств. стат. сов. Брониславъ Мечиславовичъ **Янушевичъ**, отстав. ген.-маіоръ Павелъ Александровичъ **Мачканинъ**, дѣйст. стат. сов. Михаилъ Васильевичъ **Красновъ**, дѣйст. ст. сов. Михаилъ Александровичъ **Пономаревъ**, кол. сов. Михаилъ Николаевичъ **Ежовскій**, от. ст. сов. Василій Степановичъ **Тринитатовъ**, от. ст. сов. Александръ Ивановичъ **Васильевъ**, кол. ас. Михаилъ Петровъ **Поярковъ**, кол. сек. Викторъ Алексѣевичъ **Богословскій**, дѣйст. студ. Николай Тимофеевичъ **Ивановъ**, Ставр. 1-й гильдіи купецъ Иванъ Прокофьевичъ **Меснянкинъ**, Ейскій потомст. поч. гражд. Николай Михайловичъ **Зозулевскій**, купеч. сынъ Степанъ Алексѣевичъ **Никитинъ**, Ростов. на-Дону мѣщ. Александръ Ивановичъ **Дегтяревскій**.

Городскіе судьи: 1-го участка коллеж. ас. Иванъ Григорьевичъ **Бенедиктовъ**, 2-го участка коллеж. сек. Александръ Ивановичъ **Горошко**.

Судебные слѣдователи: по важнѣйшимъ дѣламъ кол. ас. Михаилъ Ивановичъ **Новомарьевскій**, 1-го участка над. сов. Петръ Карповичъ **Батуринъ**, 2-го участка стат. сов. Михаилъ Владиміровичъ **Неклюдовъ**.

Судебные пристава: над. совѣт. Алексѣй Павловичъ **Васильевъ**, коллеж. асес. Дмитрій Константиновичъ **Петинъ**, неимѣющій чина Василій Федоровичъ **Мануйловъ**.

Присяжные повѣренные: Павелъ Петровичъ **Булыгинъ**, Михаилъ Семеновичъ **Весельчаковъ**, Рудольфъ Рудольфовичъ **Глиндзичъ**, Иванъ Карповичъ **Дульветовъ**, Дмитрій Ивановичъ **Евсѣевъ**, Василій Михайловичъ **Красновъ**, Василій Ивановичъ **Кувшинскій**, Николай Георгіевичъ **Левицкій**, Николай Яковлевичъ **Ляхницкій**, Евгеній Григорьевичъ **Масловъ**, Захаръ Сергѣевичъ **Нечай**, Самуилъ Даниловичъ **Островскій**, Николай Яковлевичъ **Павловскій**, Иванъ Николаевичъ **Пановъ**, Флоріанъ Антоновичъ **Пеньковскій**, Григорій Николаевичъ **Прозрителевъ**, Василій Семеновичъ **Сократовъ**, Вячеславъ Александровичъ **Старжевскій**, Александръ Михайловичъ **Шульгинъ**, помощники ихъ: Михаилъ Николаевичъ **Дьячковъ-Тарасовъ**, Семенъ Ивановичъ **Манжосъ-Бѣлый**, Владиміръ Андреевичъ **Монинъ**, Рубенъ Богдасаровичъ **Саркисовъ**, Владиміръ Александровичъ **Швембергеръ**, Іосифъ Ивановичъ **Соловьевъ**, Василій Алексѣевичъ **Зубовъ**.

Частные повѣренные: Иванъ Петровичъ **Селаври**, Александръ Андреевичъ **Суринъ**.

---

## Прокурорскій надзоръ.

Прокуроръ надвор. сов. Орестъ Михайловичъ **Орловскій**, камерный тов. прок. коллеж. сов. Константинъ Николаевичъ **Кокаевъ**, тов. прок.: над. сов. Александръ Ильичъ **Вахтель**, кол. сов. Левъ Александровичъ **Леонтовичъ**, стат. сов. Иванъ Петровичъ **Кротовъ**, секретарь при прокурорѣ н. ч. Николай Лонгиновичъ **Любибоговъ**.

---

## 83-й пѣхотный Самурскій полкъ.

Командиръ полка полковникъ Илья Фомичъ **Джаіани**, помощникъ его полк. Николай Александровичъ **Собецкій**, подпол.: начальникъ хозяйственной части Иванъ Григорьевичъ **Бражниковъ**, команд. бат. Михаилъ Яковлевичъ **Тарасовъ**, команд. бат. Алексѣй Ивановичъ **Шимановскій**, капитаны: коман. роты Федоръ Федоровичъ **Васьховъ**, нач. учеб. коман. Эдикъ Бекъ Аресланъ **Суньшевъ**, команд. роты Георгій Александровичъ **Новицкій**, коман. роты Владиміръ Викторовичъ **Преображенскій**, ком. роты Станиславъ Яковлевичъ **Андржеевскій**, коман. роты Сте-

панъ Христофоровичъ **Абгарянцъ**, команд. роты Иванъ Ивановичъ **Рѣкаловъ**, команд. роты Александръ Алексѣевичъ **Васильевъ**, штабсъ-капитаны: ком. роты Николай Дмитріевичъ **Евсѣевъ**, команд. нестр. роты Сергѣй Ивановичъ **Рудневъ**, младш. офиц. Федоръ Александровичъ **Лебедевъ**, младш. офиц. Сергѣй Михайловичъ **Рублинскій**, пом. нач. хоз. части Прохоръ Яковлевичъ **Шипаревъ**, млад. офиц. Александръ Лукичъ **Михаилик**ъ, полк. адъютант. Петръ Ивановичъ **Марцвеладзе**, помощ. полк. адъют. Василій Ефимовичъ **Сипаевъ**, младш. оф. Иванъ Ивановичъ **Сипягинъ**, мл. оф. Борзыкъ **Ингиноевъ**, мл. оф. Болеславъ Андреевичъ **Гондарскій**, поруч.: нач. пул. ком. Владиміръ Васильевичъ **Маншилинъ**, мл. оф. Владиміръ Александровичъ **Росляковъ**, мл. оф. Петръ Алексѣевичъ **Гавриловъ**, мл. оф. Викторъ Доримедонтовичъ **Межинскій**, млад. оф. Михаилъ Петровичъ **Урбанъ**, млад. оф. Виталій Васильевичъ **Корженевскій**, млад. оф. Александръ Георгіевичъ **Андреевъ**, млад. оф. Глѣбъ Николаевичъ **Волковъ**, мл. оф. Алексѣй Михайловичъ **Крашенинниковъ**, млад. оф. Василій Леонтьевичъ **Юрьевъ-Пековецъ**, млад. офиц. Анатолій Аркадьевичъ **Медвѣдевъ**, млад. оф. Константинъ Григорьевичъ **Лавровъ**, нач. ком. сл. св. Александръ Александровичъ **Гопицынъ**, подпоручики: дѣл. пол. суда Николай Владиміровичъ **Купріяновскій**, млад. оф. Федоръ Васильевичъ **Аксюта**, млад. оф. Левъ Валентиновичъ **Плехановъ**, млад. оф. Петръ Яновичъ **Вилько 1-й**, млад. оф. Іуліанъ Яновичъ **Вилько 2-й**, мл. офиц. Петръ Ивановичъ **Смирновъ**, млад. офиц. Викторъ Николаевичъ **Яичниковъ**, прапорщики: млад. оф. Абдулъ-Кадыръ-Султанъ Гереевичъ **Ахматовъ**, млад. оф. Викентій Антоновичъ **Стахурскій**, стар. врачъ Сергѣй Ефимовичъ **Ермолаевъ**, лекарь млад. врачъ Николай Никитичъ **Горшковъ**, лекарь млад. врачъ Аркадій Семеновичъ **Эйнгорнъ**, полк. казн. кол. асессоръ Федоръ Алексѣевичъ **Милперъ**, дѣлопроиз. по хозяйст. части кол. рег. Михаилъ Максимовичъ **Суминъ**, квартирм. Алексѣй Алексѣевичъ **Сидоренко**, оружейн. маст. кол. рег. Алексѣй Егоровичъ **Кононовъ**.

---

## Осетинскій конный дивизіонъ.

Командиръ дивизіона полковникъ Сафаръ-Бей-Таусултановичъ **Мальсаговъ**, ротмистръ Василій Ильичъ **Панфиловъ**, завѣдующій хозяйст. ротмистръ Георгій Александровичъ **Канукovъ**, командиръ 1-й сотни ротмистръ Владиміръ Владиміровичъ **Крыловъ**, командиръ 2-й сотни ротмистръ Давидъ Константиновичъ **Абаціевъ**, дивизіонный адъютантъ штабсъ-рот.

Константинъ Бардзимовичъ **Кобіевъ,** начальникъ учебной ком. штабсъ-рот. Федоръ Игнатьевичъ **Сыцянко,** казначей корнетъ Левъ Филипповичъ **Ермидзинъ,** младшіе офицеры: штабсъ-рот. Николай Ивановичъ **Гуржибековъ,** поручики: Георгій Александровичъ **Махатадзе,** Борисъ Гиреевичъ **Нагайбаковъ,** Юсупъ Камиловичъ **Макуевъ,** корнеты: персидскій принцъ **Нуси-Ага,** Михаилъ Николаевичъ **Абаціевъ,** Решидъ Магомадовичъ **Шамилевъ,** Борисъ Казьмичъ **Осыповскій,** прапорщикъ Николай Герасимовичъ **Цаплаговъ,** младшій врачъ над. сов. Иванъ-Моцѣй Альбертовичъ **Шульцъ,** ветеринарный врачъ кол. асес. Николай Стахіевичъ **Куцоконь,** дѣлопроизводитель по хоз. части кол. рег. Николай Георгіевичъ **Александровъ.**

---

## Кубанская инженерная дистанція.

Начальникъ дист. воен. инжен. Яковъ Дмитріевичъ полков. **Сазоновъ,** помощникъ нач. воен. инжен. подполковникъ Федоръ Федоровичъ **Дехановъ,** производители работъ военные инженеры капитаны: Святославъ Никаноровичъ **Себряковъ,** Сергѣй Васильевичъ **Поповъ** (находится въ Новороссійскѣ), инженерный чиновникъ коллежскій асессоръ Маврикій Николаевичъ **Зепинскій.**

---

## Жандармское Управленіе.

Помощникъ начальника Терскаго областного жандармскаго управленія подполковникъ Анатолій Андреевичъ **Брунъ.**

---

## Ставропольскій вещевой интендантскій складъ и продовольственный магазинъ.

Смотритель магазина кол. совѣт. Александръ Александровичъ **Кржижановскій,** письмоводитель кол. совѣт. Владиміръ Георгіевичъ **Ермаковъ,** смотрители магазина: над. сов. Петръ Николаевичъ **Черноярскій,** коллеж. асес. Акимъ Даниловичъ **Дядченко,** капитанъ Николай Саркисовичъ **Саркисовъ,** начальникъ команды подпол. Петръ Алексѣевичъ **Красноцвѣтовъ,** и. д. бухгалтера кол. секретарь Константинъ Ивановичъ **Оникевичъ,** пом. письмоводителя губ. секр. Петръ Юльевичъ **Лоссовскій,** чиновникъ для порученій IX класса кол. рег. Владиміръ Антоновичъ **Нижницкій.**

Смотритель продовольственнаго магазина подпол. Владиміръ Александровичъ **Кованько.**

---

## Ставропольскій мѣстный лазаретъ.

Начальникъ лазарета полковникъ Иванъ Васильевичъ **Золотаревъ,** старшій врачъ коллеж. совѣт. Иванъ Дмитріевичъ **Успенскій,** младшій ординаторъ надв. совѣт. Николай Александровичъ **Померанцевъ,** завѣдывающій хозяйствомъ коллежскій асессоръ Филиппъ Яковлевичъ **Віевскій.**

---

## Ставропольская почтово-телеграфная контора.

Начальникъ конторы коллеж. сов. Александръ Дмитріевичъ **Маньковскій,** помощникъ его кол. сов. Робертъ Леопольдовичъ **Маренгольцъ,** почтово-телеграфные чиновники: II-го разряда коллеж. асес. Михаилъ Ивановичъ **Борейша,** III разряда: Сергѣй Потаповичъ **Поповъ,** коллеж. асес. Михаилъ Казиміровичъ **Циммермановичъ,** губерн. сек. Евтропій Шамовичъ **Цкитишвили,** Марія Николаевна **Предель,** IV-го разряда: кол. ас. Мина Акимовичъ **Скорикъ,** тит. сов. Никодимъ Александровичъ **Колосовскій,** коллеж. секр. Александръ Александровичъ **Заводный,** губерн. секр.: Андрей Мартыновичъ **Ледовичъ,** Павелъ Степановичъ **Ялаевъ,** Стефанъ Митрофановичъ **Типюпо,** неим. чина Петръ Александровичъ **Богомоловъ,** V разряда: титуляр. сов. Александръ Павловичъ **Тарасовъ,** коллеж. секр. Николай Егоровичъ **Колесниковъ,** коллеж. рег. Михаилъ Григорьевичъ **Левандовскій,** губ. секр.: Николай Петровичъ **Кузнецовъ,** Каллиникъ Макаровичъ **Соколянскій,** неим. чина: Василій Валеріановичъ **Шапобаевъ,** Іоакимъ Евстафьевичъ **Васько,** Иванъ Николаевичъ **Зеленецкій,** коллеж. секретарь Михаилъ Михайловичъ **Ланинъ,** неим. чина: Александръ Ивановичъ **Скворцовъ,** Иванъ Федоровичъ **Олейниковъ,** кол. рег. Василій Андреевичъ **Чудновъ,** Евдокія Алексѣевна **Сушилина,** VI разряда: Елена Ивановна **Животкова,** неим. ч. Александръ Николаевичъ **Сушилинъ,** коллеж. рег Василій Васильевичъ **Шелухинъ,** н. чина: Николай Ивановичъ **Накоряковъ,** Стефанъ Августиновичъ **Месоѣдъ,** Веніаминъ Захаровичъ **Бурыкинъ,** Федоръ Ивановичъ **Мирошниченко,** Алексѣй Дмитріевичъ **Разинкинъ,** Петръ Модестовичъ **Никольскій,** Гавріилъ Альфонсовичъ **Ясіоновичъ,** Георгій Сергѣевичъ **Щербина,** Марія Николаевна **Яковлева,** Михаилъ Ивановичъ **Суринъ,** Марія Никодимовна **Колосовская,** Павелъ Петровичъ **Гавриловъ,** Маркъ Антоновичъ **Музыка,** Филиппъ Петровичъ **Семенцовъ,** Михаилъ Борисовичъ **Скуратовъ,** Иванъ Ивановичъ **Смѣльскій,** Петръ Васильевичъ **Мирошниковъ,** кол. секр. станціон. мех. Яковъ Андреевичъ **Афанасьевъ,** коллеж. рег. участковый мех. Анемподистъ Афрасіо-

новичъ **Абрамашвили,** коллеж. рег. надсмотрщикъ Антонъ Петровичъ **Сопошенко,** неим. чина Александръ Ефимовичъ **Булай,** завѣдывающій тел. сѣтью тит. сов. Владиміръ Григорьевичъ **Борисевичъ,** мл. мех. губ. сек. Иванъ Васильевичъ **Рево,** надсмотрщикъ губерн. секр. Александръ Александровичъ **Зазулевскій,** коллеж. регистрат. Михаилъ Тимофеевичъ **Марьинъ,** чин. V раз. Ольга Петровна **Месоѣдъ,** чин. VI разряда: Анна Алексѣевна **Зазулевская,** Александра Ивановна **Гарина,** Надежда Алексѣевна **Миллеръ,** Дарья Александровна **Марьина,** Софія Николаевна **Перемузянцъ,** Марія Васильевна **Кондратова.**

---

## Ставропольская губернская землеустроительная комиссія.

Предсѣдатель—Губернаторъ.

Члены: вице-губернаторъ, губернскій предводитель дворянства, начальникъ Ставропольско-Терскаго управленія землед. и госуд. имущ., управляющій казенной палатой, управляющій Ставропольскимъ отдѣленіемъ крест. позем. банка, членъ Ставропольскаго окружнаго суда, губернскій землемѣръ, непремѣнный членъ губернскаго присутствія, главный приставъ кочующихъ народовъ.

Непремѣнный членъ губернской комиссіи чинов. особыхъ порученій V класса глав. упр. зем. и землед. коллеж. асес. Семенъ Юрьевичъ **Соттири,** секретарь губер. секр. Василій Федоровичъ **Загорскій.**

Садоводъ-инструкторъ губернской землеустроительной комиссіи Семенъ Максимовичъ **Сѣдько.**

Инженеръ строитель инженеръ-технологъ Никодимъ Николаевичъ **Юзвикевичъ.**

Служащіе по гидротехнической части губернской комиссіи: прикомандированный инжен.-гидротех. Ставропольско-Терскаго управ. землед. и госуд. имущ. Владиміръ Николаевичъ **Агѣевъ,** старшій тех. Викторъ Александровичъ **Гинце,** техники I-го разряда по вольному найму: Сергѣй Ивановичъ **Цукановъ,** Александръ Андреевичъ **Филипповъ,** Сергѣй Алексѣевичъ **Гатуевъ,** II-го разряда: Александъ Владиславовичъ **Галецкій,** Алексѣй Ивановичъ **Моторинъ,** надсмотрищики: Викторъ Викентьевичъ **Горло,** Гавріилъ Степановичъ **Федюкъ,** Семенъ Кирилловичъ **Капашниковъ,** Матвѣй **Ляпиковъ.**

Лаборантъ Анатолій Владиміровичъ **Рыковскій.**

## Ставропольское городское полицейское управленіе.

Полицеймейстеръ подполк. Михаилъ Макаровичъ **Старосельскій,** помощникъ его губ. сек. Василій Кипріановичъ **Масловичъ,** и. д. секретаря кол. рег. Иванъ Ерофеевичъ **Орловъ.**

Пристава: 1-й части кол. рег. Николай Алексѣевичъ **Залѣвскій,** 2-й — губ. сек. Дмитрій Люціановичъ **Бургардтъ,** 3-й — губ. сек. Сергѣй Федоровичъ **Костанда,** 4-й — тит. сов. Александръ Васильевичъ **Суравецкій.**

Помощники приставовъ: 1-й части кол. рег. Михаилъ Карповичъ **Мерзликинъ,** 2-й — н. ч. Николай Николаевичъ **Латіевъ,** 3-й — н. ч. Никита Ильичъ **Кайсовъ,** 4-й — кол. рег. Макаръ Трофимовичъ **Найденко.**

Околоточные надзиратели: н. ч.: Константинъ Ивановичъ **Гацкій,** Михаилъ Георгіевичъ **Бугровскій,** Наумъ Авксентьевичъ **Забабуринъ,** Алексѣй Евтихіевичъ **Яценко,** Дмитрій Георгіевичъ **Прокоповъ,** Владиміръ Дмитріевичъ **Ртищевъ,** Константинъ Ивановичъ **Корніенко,** Робертъ Адамовичъ **Кампусъ.**

---

## Ставропольское сыскное отдѣленіе.

Начальникъ отдѣленія губ. сек. Михаилъ Герасимовичъ **Гелинъ,** полицейскіе надзиратели: н. ч. Павелъ Семеновичъ **Донцовъ,** Яковъ Спиридоновичъ **Прошкинъ** и Ананій Егоровичъ **Ключко.**

---

## Полицейская стража.

Исп. об. губернскаго инспектора полицейской стражи Ставропольской губерніи помощникъ начальника Терскаго областного жандармскаго управленія подполк. Анатолій Андреевичъ **Брунъ,** исп. об. офицера полицейской стражи 2-го района Ставропольской губерніи и. д. младшаго сверхштатнаго чиновника особыхъ порученій при Ставропольскомъ губернаторѣ, кол. рег. Николай Николаевичъ **Просняковъ,** исп. об. офицера полицейской стражи 1-го района Ставропольской губерніи Василій Максимовичъ **Кравцовъ,** завѣдующій губернскимъ резервомъ и отрядами подъ №№ 4, 5, 6, 7 и 10.

Ставропольскій губернскій резервъ конно-полицейской стражи, въ губ. гор. Ставрополѣ, 100 чел.

---

## Ставропольская Контрольная Палата.

Управляющій палатою дѣйст. стат. сов. Николай Германовичъ **Дидриксонъ,** старшіе ревизоры: стат. сов. Сергѣй Ивановичъ **Свиринъ** (сверхъ штата), стат. сов. Михаилъ Андреевичъ **Арданскій,** кол. сов. Иванъ Осиповичъ **Лѣскиновичъ,** над. сов. Михаилъ Алексѣевичъ **Брызгаловъ,** младшіе ревизоры: тит. сов. Павелъ Ивановичъ **Алешинъ,** тит. сов. Мстиславъ Львовичъ **Лопатинскій,** губ. сек. Николай Федоровичъ **Велтистовъ,** кол. рег. Иванъ Александровичъ **Юхоцкій,** секретарь над. сов. Иванъ Ивановичъ **Нагорный,** помощники ревизора: над. сов. Федоръ Алексѣевичъ **Влесковъ,** над. сов. Георгій Марковичъ **Сотниковъ,** над. сов. Даніилъ Аполлоновичъ **Пафомовъ,** кол. ас. Степанъ Ильичъ **Грабенко,** кол. ас. Александръ Николаевичъ **Мальцевскій,** кол. ас. Дмитрій Львовичъ **Симоновъ,** тит. сов. Георгій Васильевичъ **Сѣкиринъ,** тит. сов. Станиславъ Петровичъ **Соколовскій,** тит. сов. Александръ Григорьевичъ **Федоровскій,** кол. сек. Дмитрій Прохоровичъ **Ященко,** губ. сек. Левъ Ефремовичъ **Васильженко,** губ. сек. Петръ Михайловичъ **Бенковичъ,** губ. сек. Иванъ Ивановичъ **Соборницкій,** губ. сек. Стефанъ Ивановичъ **Лавитскій,** кол. рег. Георгій Васильевичъ **Головинъ,** неим. чин. Людвигъ Михайловичъ **Ненартовичъ,** кол. сек. Казиміръ Яковлевичъ **Вондоловскій,** губ. сек. Василій Семеновичъ **Джапаридзе,** кол. рег. Петръ Андреевичъ **Плехановъ,** журналистъ и архиваріусъ кол. ас. Николай Григорьевичъ **Путилинъ,** счетные чиновники: тит. сов. Дмитрій Никифоровичъ **Осиповскій,** губ. сек. Николай Ростиславовичъ **Майвалдовъ,** губ. сек. Андрей Ивановичъ **Лукьяновъ,** губ. сек. Василій Демьяновичъ **Федосовъ,** губ. сек. Иванъ Прохоровичъ **Ященко,** Матвѣй Игнатьевичъ **Сапей,** Александръ Ивановичъ **Богоевскій,** Александръ Алексѣевичъ **Бѣловъ,** Венедиктъ Даниповичъ **Лобикъ,** Дмитрій Яковлевичъ **Локтіоновъ,** кол. рег.: Михаилъ Андреевичъ **Николовъ,** Петръ Степановичъ **Каратѣевъ,** Александръ Тимофеевичъ **Самоваровъ,** неим. ч.: Владиміръ Федоровичъ **Ткаченко,** Константинъ Тимофеевичъ **Маштаперъ,** Григорій Семеновичъ **Абрамовичъ,** кол. рег. Николай Ивановичъ **Усатовъ,** н. ч.: Василій Константиновичъ **Ткаченко,** Иванъ Федоровичъ **Симаковъ,** кол. рег. Евгеній Владиміровичъ **Жирицкій.**

## Ставропольское дворянское депутатское собраніе.

И. д. губернскаго предводителя дворянства дѣйств. стат. сов. Михаилъ Васильевичъ **Красновъ,** и. д. депутатовъ дворян-

ства: полковникъ въ отставкѣ Павелъ Петровичъ **Никольскій** и врачъ Федоръ Юльевичъ **Шульцъ**, и. д. секретаря надв. сов. Василій Васильевичъ **Сорокинъ**.

---

## Окружная дворянская опека.

И. д. Ставропольскаго уѣзднаго предводителя дворянства полковникъ въ отставкѣ Павелъ Петровичъ **Никольскій**, помощникъ его губ. сек. Вячеславъ Карловичъ **Богдановичъ**, засѣдатели опеки: кол. сов. Петръ Васильевичъ **Золотницкій**, стат. сов. Александръ Ивановичъ **Васильевъ**, письмоводитель тит. сов. Николай Владиміровичъ **Корыбутъ-Дашкевичъ**.

## Ставропольская Городская Управа.

Городской голова кол. асес. Михаилъ Петровичъ **Поярковъ**, члены: Николай Михайловичъ **Зозулевскій** (онъ же заступающій мѣсто городского головы), Александръ Ивановичъ **Дегтяревскій**, Степанъ Алексѣевичъ **Никитинъ**, секретарь Илья Ивановичъ **Борисовъ**.

## Городская Дума.

Предсѣдатель—городской голова.

Гласные 1-й части гор. Ставрополя: Илья Дмитріевичъ **Сургучевъ**, Николай Андреевичъ **Косенковъ**, Игнатъ Васильевичъ **Пастуховъ**, Иванъ 2-й Тимофеевичъ **Рудневъ**, Николай Тимофеевичъ **Ивановъ**, о. Константинъ **Надежинъ** (священникъ депутатъ отъ духов. вѣдом.), Сергѣй Марковичъ **Любанскій**.

2-й части: Василій Марковичъ **Алафузовъ**, Иванъ Егоровичъ **Бенедиктовъ**, Николай Козьмичъ **Глущенко**, Петръ Степановичъ **Ерганжіевъ**, Николай Васильевичъ **Конюховъ**, Александръ Матвѣевичъ **Кухтинъ**, Никита Степановичъ **Мокинъ**, Иванъ Прокофьевичъ **Меснянкинъ**, Александръ Прокофьевичъ **Меснянкинъ**, Михаилъ Александровичъ **Поваляевъ**, Георгій Константиновичъ **Праве**, Иванъ Михайловичъ **Степинъ**, Людвигъ Васильевичъ **Траубе**, Владиміръ Васильевичъ **Траубе**, Алексѣй Александровичъ **Филимоновъ**, Николай Карповичъ **Челядиновъ**, Флоріанъ Антоновичъ **Пеньковскій**.

3-й части: Николай Дмитріевичъ **Евсѣевъ**, Василій Ивановичъ **Кувшинскій**, Алексѣй Николаевичъ **Козельскій**, Владиславъ Эдуардовичъ **Лабановскій**, Евгеній Григорьевичъ **Масловъ**, Алек-

сѣй Герасимовичъ **Никитинъ**, Степанъ Алексѣевичъ **Никитинъ**, Михаилъ Петровичъ **Поярковъ**, Владиміръ Алексѣевичъ **Соколовъ**, Михаилъ Васильевичъ **Шульгинъ**, Антонъ Осиповичъ **Груби**.

4-й части: Илья Ивановичъ **Борисовъ**, Николай Яковлевичъ **Динникъ**, Александръ Ивановичъ **Дегтяревскій**, Павелъ Даниловичъ **Извощиковъ**, Иванъ Поликарповичъ **Кувшинскій**, Владиміръ Ивановичъ **Манжосъ-Бѣлый**, Афанасій Алексѣевичъ **Польскій**, Константинъ Алексѣевичъ **Росляковъ**, Федоръ Юльевичъ **Шульцъ**, Михаилъ Юльевичъ **Шульцъ**.

## Сиротскій Судъ.

Предсѣдатель—Николай Михайловичъ **Зозулевскій**.

Члены: Дмитрій Петровичъ **Рощинъ**, Митрофанъ Тимофеевичъ **Асѣевъ**, секретарь Илья Ивановичъ **Борисовъ**.

## Мѣщанская Управа.

Мѣщанскій староста—Петръ Васильевичъ **Мохринъ**, помощникъ его Алексѣй Максимовичъ **Вишняковъ**, членъ управы Федоръ Ивановичъ **Корниловъ**.

## Исполнительная по училищнымъ дѣламъ комиссія.

Предсѣдатель—Николай Михайловичъ **Зозулевскій**.

Члены: Иванъ Поликарповичъ **Кувшинскій**, Михаилъ Юльевичъ **Шульцъ**, Георгій Константиновичъ **Праве**, Константинъ Алексѣевичъ **Росляковъ**, Михаилъ Васильевичъ **Красновъ**, Иванъ Егоровичъ **Бенедиктовъ**, Михаилъ Петровичъ **Поярковъ**.

## Ярмарочная исполнительная комиссія.

Члены: Сергѣй Марковичъ **Любанскій**, Семенъ Феофановичъ **Звѣзденко**.

Санитарнымъ надзоромъ завѣдуетъ городской санитарный врачъ Николай Григорьевичъ **Осипянцъ**.

## Попечительство Успенскаго кладбища.

Члены: Иванъ Семеновичъ **Кононовъ**, Степанъ Евстафьевичъ **Кириченко**, Михаилъ Осиповичъ **Романовъ**, Яковъ Егоровичъ **Толстовъ**, Поликарпъ Ивановичъ **Широченскій**, Иванъ Семеновичъ **Волковъ**, Сергѣй Ивановичъ **Ртищевъ**, Иванъ Михайловичъ **Степинъ**, Георгій Александровичъ **Рудневъ**, Михаилъ Николаевичъ **Ежовскій**, Александръ Александровичъ **Кржижановскій**, Степанъ Александровичъ **Сапоматинъ**, Петръ Яковлевичъ **Смахтинъ**, Вячеславъ Ивановичъ **Месиневъ**.

## Попечительство Даніиловскаго кладбища.

Члены: священникъ о. Назарій **Ивановъ**, Іосифъ Степановичъ **Мокинъ**, Павелъ Даниловичъ **Извощиковъ**, Алексѣй Герасимовичъ **Никитинъ**, Лонгинъ Андреевичъ **Тулуповъ**, Григорій Кирилловичъ **Некрасовъ**, Василій Яковлевичъ **Соколовъ**, Павелъ Осиповичъ **Топышовъ**, Иванъ Федоровичъ **Кривопаповъ**, Федоръ Степановичъ **Скомороховъ**.

Городскіе врачи для бѣдныхъ: Петръ Васильевичъ **Цыганковъ**, Михаилъ Юльевичъ **Шульцъ**, Сергѣй Федоровичъ **Гаринъ**.

Разъѣздные врачи: Сергѣй Александровичъ **Малиновскій**, Тигранъ Ивановичъ **Богдановъ**, Марія Петровна **Остроумова**.

## Городскія начальныя училища.

*Павловское двухклассное училище*: завѣдующій—учитель Даніилъ Корнѣевичъ **Рубцовъ**, учительн. Ираида Федоровна **Куклина**.

*Послѣобѣденный классъ:* учительн. Анастасія Онисимовна **Картавцева**, законоучитель при нихъ священ. Владиміръ **Кротковъ**.

*Александровскія училища*: 1) завѣдующая—учительн. Юлія Николаевна **Форова**, 2) Надежда Георгіевна **Гординская**, 3) Юлія Константиновна **Макалинская**, 4) Александра Севастьяновна **Кравцова**, 5) Зинаида Трофимовна **Зароченцева**, 6) Елисавета Лонгиновна **Тулупова**, законоучитель при нихъ священ. Іоаннъ **Рудаковъ**.

*Алексѣевскія училища:* 1) завѣдующая—учительн. Людмила Ивановна **Емельянова,** 2) Лидія Никаноровна **Войнаховская,** 3) Анна Ивановна **Яникова,** 4) Евгенія Михайловна **Иванова,** 5) Валентина Федоровна **Бубликова,** законоучитель священ. Георгій **Акимовъ,** 6) завѣдующая—учительн. Олимпіада Олимпіевна **Холодкова,** законоучитель священникъ Арсеній **Тугариновъ.**

*Училища въ память 19-го февраля 1861 года:* 1) завѣдующая—учительн. Юлія Ивановна **Лысякова,** 2) завѣдующая—учительн. Наталія Алексѣевна **Влѣсскова,** 3) учительн. Анна Никитична **Меркулова,** законоучитель при нихъ священ. Іоаннъ **Красовскій.**

*Училище въ память Н. В. Гоголя:* завѣдующая—учительн. Марія Казьминишна **Дисская.**

*Послѣобѣденный классъ при немъ:* учительн. Марія Николаевна **Бродская,** законоучитель при нихъ священникъ Іоаннъ **Рудаковъ.**

*Училище въ память В. Г. Бѣлинскаго:* завѣдующая—учительн. Евгенія Павловна **Малороссіянова.**

*Послѣобѣденный классъ при немъ:* учительн. Марія Станиславовна **Новаковская,** законоучитель при нихъ діаконъ Меѳодій **Надежинъ.**

*Училище имени В. А. Жуковскаго* (Мамайское): завѣдующая—учительница Зинаида Васильевна **Орлова.**

*Послѣобѣденный классъ при немъ:* учительн. Нина Васильевна **Орлова,** законоучитель при нихъ священникъ Владиміръ **Кротковъ.**

*Училище въ память Н. А. Некрасова:* завѣдующая—учительница Валентина Алексѣевна **Розанова,** она же преподавательница Закона Божія.

*Послѣобѣденный классъ при немъ:* учительн. Екатерина Ивановна **Иванченко-Симановичъ.**

*Училище имени В. Г. Короленка* (Новофорштадтское): завѣдующая—учительн. Евгенія Яковлевна **Перковская,** она же преподавательница Закона Божія.

*Послѣобѣденный классъ при немъ:* учительн. Софья Васильевна **Сергіевская.**

*Училище имени А. С. Пушкина:* завѣдующая—учительн. Евдокія Васильевна **Иванова.**

*Послѣобѣденный классъ при немъ:* учительн. Антонина Софроновна **Данилова,** законоучитель при нихъ священникъ Михаилъ **Зубилинъ.**

*Училище имени Г. К. Властова:* завѣдующая—учительн. Дарья Степановна **Балабанова.**

*Послѣобѣденный классъ при немъ:* учительн. Анна Андреев-

на **Васейко,** законоучитель при нихъ діаконъ Михаилъ **Критскій.**

*Училище имени Я. В. Абрамова* (Нижнеслободское): завѣдующая—учительн. Лидія Ивановна **Сипягина,** законоучитель діаконъ Меѳодій **Надежинъ.**

*Училище Новоформштадтское 1-е:* завѣдующая—учительн. Анна Васильевна **Еськова.**

*Послѣобѣденный классъ при немъ:* учительница Анастасія Ивановна **Кувшинская,** законоучитель при нихъ діаконъ Константинъ **Михайловскій.**

*2-е Ташлянское училище* (за Михайловскимъ переѣздомъ): завѣдующая—учительн. Вѣра Борисовна **Русанова,** она же преподавательница Закона Божія.

## Городской ломбардъ.

Завѣдывающій ломбардомъ отставной губ. сек. Емельянъ Лукьяновичъ **Сафроновъ.**

---

Высокопреосвященный **Агаѳодоръ,** архіепископъ Ставропольскій и Екатеринодарскій.

Преосвященный 1-й викарій **Іоаннъ,** епископъ Ейскій (гор. Екатеринодаръ).

Преосвященный 2-й викарій **Михаилъ,** епископъ Александровскій.

---

## Свѣдѣнія о должностныхъ лицахъ: Ставропольской Духовной Консисторіи, монастырей, соборовъ и церквей

(сообщенныя Ставропольской Духовной Консисторіей).

### По Ставропольской Духовной Консисторіи.

Члены: протоіереи: Іоаннъ **Протопоповъ,** Владиміръ **Альшанскій,** священники: Кириллъ **Окиншевичъ** и Михаилъ **Зубилинъ,** секретарь кол. сов. Сергѣй Александровичъ **Малевинскій,** секретарь при архіепископѣ тит. сов. Георгій Владиміровичъ **Гниловской,** столоначальники: кол. асес. Петръ Васильевичъ **Архангельскій,** губ. сек. Николай Федоровичъ **Фелицынъ,** тит. совѣт. Яковъ Фомичъ **Багріенко,** губ. сек. Алексѣй Ивановичъ **Егоровъ,** кол. рег. Максимъ Федоровичъ **Ширай,** казначей кол. асес. Михаилъ Павловичъ **Ивановъ,** регистраторъ кол. рег. Илья Ники-

тичъ **Маликовъ,** и. д. архиваріуса кол. рег. Павелъ Ильичъ **Закрестовъ.**

Монастыри: Ставропольскій Іоанно-Маріинскій женскій монастырь—настоятельница игуменія **Архелая,** Ставропольскій Воскресенскій Мамай-Маджарскій монастырь—настоятель (вакансія).

Ставропольское архіерейское домоправленіе: экономъ (вакансія), казначей іеромонахъ **Діонисій.**

Правленіе Ставропольскаго епархіальнаго свѣчного завода: предсѣдатель священ. Іоаннъ **Гревцовъ,** казначей свящ. Іоаннъ **Темиревскій.**

Соборы: Каѳедральный протоіерей настоятель Александръ **Яковенковъ,** священ. Матвѣй **Охотинъ;** Троицкій—настоятель протоіер. Іоаннъ **Протопоповъ,** протоіер. Владиміръ **Альшанскій,** свящ. Георгій **Акимовъ.**

Домовыя церкви: при Ставропольской мужской гимназіи—свящ. Никандръ **Покровскій,** при Ставропольской Ольгинской женской гимназіи—свящ. Іоаннъ **Козловъ,** при Ставропольской Александровской женской гимназіи—свящ. Константинъ **Надежинъ,** при Ставропольской духовной семинаріи—свящ. Арсеній **Тугариновъ,** при Ставропольскомъ епархіальномъ женскомъ училищѣ—свящ. Николай **Критскій.**

**Благочинные по Ставропольской губерніи.**

1-го округа—свящ. Іоаннъ **Архангельскій.**
2-го округа—свящ. Михаилъ **Остроумовъ.**
3-го округа—свящ. Орестъ **Гребинскій.**
4-го округа—свящ. Павелъ **Осѣцкій.**
5-го округа—свящ. Василій **Флегинскій.**
6-го округа—свящ. Николай **Хитровъ.**
7-го округа—свящ. Дмитрій **Лавровъ.**
8-го округа—свящ. Василій **Замятинъ.**
9-го округа—свящ. Александръ **Альтовъ.**
10-го округа—свящ. Василій **Гарнага.**
11-го округа—свящ. Дмитрій **Кондратовъ.**
12-го округа—свящ. Николай **Альшанскій.**
13-го округа—свящ. Харитонъ **Алейниковъ.**
14-го округа—свящ. Александръ **Биткинъ.**

**Священники церквей гор. Ставрополя.**

Варваринская церковь—Александръ **Шатиловъ.**
Софіевская церковь—Іоаннъ **Красовскій,** Михаилъ **Зубилинъ.**

Даніиловская церковь—Назарій **Ивановъ.**

Георгіевская церковь—Владиміръ **Кротковъ.**

Преображенская церковь свѣчного завода—Іоаннъ **Гревцовъ.**

Успенская церковь—Ѳеодоръ **Семилуцкій.**

Евдокіевская церковь—Іоаннъ **Рудаковъ.**

Ставропольскій Іоанно-Маріинскій женскій монастырь—Кириллъ **Окиншевичъ,** Михаилъ **Гороховъ.**

Петропавловская церковь—Іоаннъ **Темиревскій.**

**Священники церквей селеній Ставропольской губерніи.**

Николаевская церковь села Михайловскаго—Константинъ **Рудневъ,** Веніаминъ **Братковъ.**

Николаевская церковь сел. Надежды—Алексѣй **Ливановъ,** Димитрій **Евфимовъ.**

Казанская церковь села Татарскаго—Алексѣй **Красовскій.**

Михаило-Архангельская церковь села Медвѣжьяго—Александръ **Береза,** Михаилъ **Успенскій.**

Покровская церковь села Прегражнаго—Александръ **Синельщиковъ,** Василій **Львовъ.**

Николаевская церковь того же села—Тимофей **Лысенко.**

Рождество-Богородицкая церковь села Радыковскаго—Петръ **Пятницкій.**

Троицкая церковь села Янушевскаго—Андрей **Старковъ.**

Михаило-Архангельская церковь села Тахты—Николай **Лосинскій,** Павелъ **Смирновъ.**

Ѳеодосіевская церковь хут. Магадынъ-Сала—Дмитрій **Извольскій.**

Николаевская церковь села Новодмитріевскаго—Іоаннъ **Ивановъ,** Павелъ **Соколовъ.**

Троицкая церковь того же села—Михаилъ **Алексѣевъ.**

Успенская церковь того же села—Іоаннъ **Клушинъ.**

Іоанно-Богословская церковь хут. Воровская-Балка—Симеонъ **Дружининъ.**

Покровская церковь села Ладовской-Балки—Михаилъ **Критскій,** Евгеній **Никольскій,** Василій **Ястребцовъ.**

Михаило-Архангельская церковь села Ново-Михайловскаго—Іоаннъ **Критскій,** Іоаннъ **Смирновъ.**

Покровская церковь села Покровскаго—Александръ **Поповъ.**

Николаевская церковь села Бѣлой-Глины—Ефремъ **Устиновскій.**

Ново-Николаевская церковь того же села—Николай **Борисоглѣбскій.**

Троицкая церковь того же села—Прохоръ **Лѣсниченко,** Петръ **Голубинскій.**

Михаило-Архангельская церковь села Средняго-Егорлыка—Виталій **Михайловъ.**

Трехсвятительская церковь того же села—Евграфъ **Стефановъ.**

Покровская церковь села Песчанокопскаго—Владиміръ **Покровскій,** Алексѣй **Пречистенскій.**

Ильинская церковь того же села—Іоаннъ **Денисовъ,** Ювеналій **Соколовскій.**

Казанская церковь села Богородицкаго—Владиміръ **Ольховскій,** Петръ **Шатировъ.**

Димитріевская церковь села Лѣтника—Вячеславъ **Запорожцевъ,** Георгій **Петровскій.**

Петро-Павловская церковь села Ново-Павловскаго—Ѳеодоръ **Меснянкинъ,** Василій **Геккель.**

Казанская церковь села Привольнаго—Іоаннъ **Капраловъ,** Викторъ **Никольскій.**

Петро-Павловская церковь села Жуковскаго—Василій **Ратьмировъ,** Михаилъ **Собчаковъ.**

Преображенская церковь села Лопанскаго—Александръ **Бѣликовъ.**

Николаевская церковь села Разсыпного—Петръ **Терешкевичъ.**

Казанская церковь села Кулешовскаго—Евгеній **Оранскій.**

Вознесенская церковь села Горькобалковскаго—Василій **Богдановъ.**

Николаевская церковь села Новоегорлыкскаго—Іаковъ **Конокотинъ,** Георгій **Скляровъ,** Димитрій **Вертоградскій.**

Ирининская церковь хут. Джуве—Іоаннъ **Кійпле.**

Рождество-Богородицкая церковь села Березовскаго—Тихонъ **Ключаревъ.**

Покровская церковь села Сандаты—Викторинъ **Альшанскій,** Андрей **Острецовъ.**

Іоанно-Богословская церковь села Ивановскаго—Александръ **Смирновъ,** Николай **Родіоновъ.**

Казанская церковь села Красной-Поляны—Владиміръ **Сперанскій,** Афанасій **Дмитріевъ.**

Свято-Духовская церковь того же села—Дмитрій **Федоровъ.**

Николаевская церковь того же села—Василій **Рюминъ.**

Рождество-Богородицкая церковь села Степного—Николай **Космодемьянскій.**

Покровская церковь села Соломенскаго—Николай **Парадіевъ.**

Николаевская церковь села Никольскаго (вакансія).

Вознесенская церковь села Прасковеи—Василій **Замятинъ,** Алексѣй **Пигровъ,** Василій **Закхеевъ.**

Покровская церковь того же села—Ѳеодоръ **Фелицынъ.**

Николаевская церковь отселка Орловскаго—Алексѣй **Хитровъ.**

Михаило-Архангельская церковь села Покойнаго—Андрей **Коноплевъ,** Василій **Крастилевскій.**

Димитріевская церковь села Петропавловскаго—Владиміръ **Орловъ.**

Казанская церковь села Лѣвокумскаго—Петръ **Польскій,** Михаилъ **Евстратовъ.**

Михаило-Архангельская церковь села Правокумскаго—Николай **Копачевскій,** Владиміръ **Богородицкій.**

Духосошественская церковь села Владиміровскаго—Іоаннъ **Карагачевъ.**

Покровская церковь села Урожайнаго—Капитонъ **Граниковъ,** Николай **Кухіанидзе.**

Космо-Даміановская церковь села Величаевскаго—Владиміръ **Лебедевъ.**

Николаевская церковь села Николаево-Александровскаго—Леонтій **Крыжановскій.**

Покровская церковь села Новороmановскаго—Василій **Ключанскій.**

Казанская церковь гор. Св. Креста Сергій **Потаповъ.**

Алексѣевская церковь села Алексѣевскаго—Ѳеодоръ **Казановъ,** Поликарпъ **Сиротинскій.**

Вознесенская церковь села Александріи—Алексѣй **Петровъ.**

Димитріевская церковь того же села—Алексѣй **Байздренко.**

Срѣтенская церковь села Благодарнаго—Александръ **Ивановъ.**

Митрофановская церковь села Бурлацкаго—Александръ **Терновскій.**

Александро-Невская церковь села Благодарнаго—Владиміръ **Поповъ.**

Космо-Даміановская церковь того же села—Іоаннъ **Куликовъ.**

Михаило-Архангельская церковь села Высоцкаго—Владиміръ **Яблонскій,** Терентій **Имутовъ.**

Покровская церковь села Елисаветинскаго—Петръ **Безсоновъ.**

Рождество-Богородицкая церковь села Мирнаго—Георгій **Забуруновъ.**

Успенская церковь села Медвѣдскаго—Георгій **Агладзе,** Леонидъ **Акинфіевъ.**

Воздвиженская церковь села Орѣховскаго—Георгій **Яковлевъ.**

Космо-Даміановская церковь отселка Просянскаго—Петръ **Глаголевъ.**

Казанская церковь села Спасскаго—Валеріанъ **Рождественскій.**

Серафимовская церковь села Серафимовскаго—Поликарпъ **Шамрай.**

Михаило-Архангельская церковь села Сотникова—Тихонъ **Ястребовъ.**

Николаевская церковь того же села—Константинъ **Ивановъ.**

Іоанно-Богословская церковь села Шишкина—Николай **Терновскій.**

Михаило-Архангельская церковь села Александровскаго—Іаковъ **Срѣтенскій,** Михаилъ **Лисицынъ.**

Димитріевская церковь с. Калиновскаго—Александръ **Польскій,** Илья **Лавровъ.**

Георгіевская церковь села Грушевскаго—Іоаннъ **Письменный.**

Сергіевская церковь села Сергіевскаго—Павелъ **Полянскій.**

Покровская церковь села Сѣвернаго—Василій **Гарнага.**

Михаило-Архангельская церковь села Круглолѣсскаго—Павелъ **Голубинскій,** Петръ **Грандицкій.**

Космо-Даміановская церковь села Саблинскаго—Тимофей **Мокинъ.**

Георгіевская церковь села Ногутскаго—Ѳеодоръ **Ивановъ,** Василій **Ляпидевскій.**

Свято-Троицкая церковь села Николаевскаго—Николай **Тиховъ.**

Михаило-Архангельская церковь села Поливяннаго—Іоаннъ **Хомяковъ.**

Георгіевская церковь села Развильнаго—Михаилъ **Костко.**

Николаевская церковь села Сысоево-Александровскаго—Александръ **Полянскій.**

Михаило-Архангельская церковь села Крученобалковскаго—Георгій **Альтовъ.**

Вознесенская церковь села Воронцово-Николаевскаго—Петръ **Гнѣбовъ,** Петръ **Агаповъ.**

Спасо-Преображенская церковь села Медынцево—Николай **Моисеевъ.**

Георгіевская церковь села Кривого—Георгій **Лысенко.**

Успенская церковь села Бараниковскаго—Анатолій **Польскій.**

Казанская церковь села Кугульты—Павелъ **Бѣловидовъ,** Іоаннъ **Любимовъ.**

Покровская церковь села Дубово-Казинскаго—Іоаннъ **Рудневъ.**

Димитріевская церковь села Дубовскаго—Ѳеофилъ **Польскій.**

Покровская церковь села Старомарьевскаго—Ѳеодоръ **Хованскій,** Владиміръ **Свѣтловъ.**

Крестовоздвиженская церковь села Бешпагирскаго—Евтихій **Семеновъ,** Яковъ **Терновскій.**

Покровская церковь села Спицевскаго—Алексѣй **Богдановъ.**

Іоанно-Богословская церковь села Константиновскаго—Іоаннъ **Корниловъ,** Александръ **Промовендовъ.**

Покровская церковь села Благодатнаго—Алексѣй **Кедровъ,** Владиміръ **Денисовъ.**

Покровская церковь села Добровольнаго—Алексѣй **Виноградовъ.**

Казанская церковь села Большой-Джалги—Іоаннъ **Кононовъ,** Стефанъ **Іосифовъ.**

Николаевская церковь села Малой-Джалги—Константинъ **Иваникъ,** Алексѣй **Вептистовъ.**

Димитріевская церковь села Кіевскаго—Сергій **Губаревскій.**

Рождество-Богородицкая церковь села Кисты—Василій **Крутченскій,** Іоаннъ **Назаренко.**

Троицкая церковь села Дивнаго—Ипатій **Макаровъ.**

Михаило-Архангельская церковь того же села—Іоаннъ **Захаровъ.**

Кресто-Воздвиженская церковь села Воздвиженскаго—Іоаннъ **Якимовъ.**

Николаевская церковь села Вознесенскаго—Сергій **Пособило.**

Покровская церковь села Дербетовскаго—Василій **Никифоровъ,** Тихонъ **Чубовъ.**

Казанская церковь села Лиманскаго—Александръ **Сокольскій.**

Рождество-Богородицкая церковь села Винодѣльнаго—Александръ **Шабашевъ.**

Вознесенская церковь того же села—Александръ **Ледомскій.**

Іоанно-Богословская церковь села Кевсалы—Николай **Богдановъ.**

Іоанно-Предтеченская церковь села Предтеченскаго—Димитрій **Іосифовъ,** Александръ **Прага.**

Николаевская церковь села Бурукшунскаго—Александръ **Извольскій.**

Іоанно-Предтеченская церковь села Яшалты—Іосифъ **Гайворонскій.**

Князе-Михайловскій станъ—Іоаннъ **Савичевъ.**

Рождество-Богородицкая церковь села Воронцово-Александровскаго—Іоаннъ **Невскій.**

Спасо-Преображенская церковь того же села—Илья **Бутовичъ**, Виталій **Вапяевъ**.

Казанская церковь села Новогригорьевскаго—Викторъ **Дьяковскій**.

Трехсвятительская церковь того же села—Александръ **Береза**.

Николаевская церковь села Отказнаго—Сергѣй **Скворцовъ**.

Александро-Невская церковь села Солдатско-Александровскаго—Василій **Кондратовъ**, Григорій **Флегинскій**.

Михаило-Архангельская церковь села Новозаведеннаго—Павелъ **Бабешковъ**, Евгеній **Польскій**.

Христо-Рождественская церковь села Обильнаго—Евгеній **Грищенко**.

Покровская церковь села Падинскаго—Ѳеодоръ **Николаевъ**.

Георгіевская церковь села Греческаго—Іоаннъ **Николаисъ**.

Михаило-Архангельская церковь села Журавскаго—Климентъ **Мокинъ**, Василій **Плотниковъ**.

Димитріевская церковь села Безопаснаго—Алексѣй **Семипуцкій**, Іоаннъ **Невтоновъ**, Тихонъ **Ѳоменко**, Анатолій **Сильванскій**.

Покровская церковь села Новогеоргіевскаго—Владиміръ **Сапафильевъ**, Димитрій **Алмазовъ**, Петръ **Колесниковъ**.

Михаило-Архангельская церковь села Донского—Николай **Воскобойниковъ**, Николай **Ратьмировъ**, Василій **Верижскій**.

Николаевская церковь села Новомосковскаго—Михаилъ **Барыкинъ**, Исаакій **Голубинскій**.

Покровская церковь села Пелагіады—Александръ **Исконицкій**.

Успенская церковь того же села—Елисѣй **Купинъ**.

Николаевская церковь хутора Изобильно-Тищенскаго—Моисей **Тырышкинъ**.

Михаило-Архангельская церковь села Птичнаго—Димитрій **Кондратовъ**, Митрофанъ **Бѣдняковъ**.

Успенская церковь поселка Софіевскаго—Іоакимъ **Ѳоменко**.

Николаевская церковь села Стародубскаго—Леонтій **Максимовъ**.

Александро-Невская церковь села Архангельскаго—Петръ **Адамовъ**.

Михаило-Архангельская церковь того же села—Павелъ **Ливановъ**.

Спасо-Преображенская церковь села Преображенскаго—Илья **Михайловъ**.

Казанская церковь села Удѣльнаго (оно же Томузловка)—Тихонъ **Никитинъ**.

Николаевская церковь села Чернолѣсскаго—Алексѣй **Остроумовъ.**

Спасо-Преображенская церковь села Новоселицкаго—Стефанъ **Ивановъ-Поповъ.**

Александро-Невская церковь того же села—Іаковъ **Гаевскій.**

Покровская церковь с. Китаевскаго—Константинъ **Павловъ.**

Покровская церковь села Нины—Вячеславъ **Хламовъ,** Ѳеодоръ **Уманцевъ.**

Рождество-Богородицкая церковь села Султанскаго—Андрей **Гортинскій,** Іоаннъ **Карагачевъ.**

Покровская церковь села Казинскаго—Германъ **Чистяковъ.**

Спасо-Преображенская церковь села Янкульскаго—Викторъ **Филипповъ.**

Михаило-Архангельская церковь села Кіянкизскаго—Семенъ **Верховцевъ.**

Іоанно-Богословская церковь урочища Вторые-Барсуки—Іосифъ **Рембоповичъ.**

Георгіевская церковь села Дубовобалковскаго—Максимъ **Попандопуло.**

Казанская церковь села Суркульскаго—Александръ **Чеменовъ.**

Михаило-Архангельская церковь поселка Курсавскаго—Семенъ **Григоревскій.**

Вознесенская церковь поселка Алексѣевскаго—Василій **Карпинскій.**

Рождество-Богородицкая церковь села Арзгира—Владиміръ **Смирновъ,** Михаилъ **Головъ.**

Спасо-Преображенская церковь того же села—Андрей **Шуваевъ.**

Михаило-Архангельская церковь села Рагулинскаго—Василій **Богдановъ,** Іоаннъ **Лебедевъ.**

Митрофановская церковь села Митрофановскаго—Николай **Яковлевъ.**

Покровская церковь села Казгулака—Евгеній **Лосинскій.**

Казанская церковь села Камбулатскаго—Александръ **Писаревъ.**

Кирилло-Меѳодіевская церковь села Овощей—Петръ **Медяникъ.**

Николаевская церковь с. Сухой-Буйволы—Николай **Ниссовъ.**

Казанская церковь села Донской-Балки—Евгеній **Поповъ.**

Николаевская церковь села Петровскаго—Іоаннъ **Орловъ,** Павелъ **Дюковъ.**

Вознесенская церковь села Николиной-Балки—Гавріилъ **Шульгинъ.**

Ѳеодосіевская церковь хут. Шведина—Александръ **Смѣльскій.**

## Ставропольская Духовная Семинарія.

Ректоръ семинаріи, протоіерей Александръ **Синайскій,** инспекторъ семинаріи, кандидатъ богословія статскій совѣтникъ Петръ Евдокимовичъ **Глазуновъ,** помощники инспектора: коллежскій асессоръ Андрей Даниловичъ **Симоновичъ,** кандидаты богословія: Николай Николаевичъ **Ласточкинъ,** Евгеній Дмитріевичъ **Рождественскій,** Петръ Михайловичъ **Поповъ,** преподаватели: кандидаты богословія: статск. совѣтн. Дмитрій Никитичъ **Жежеленко,** Александръ Ивановичъ **Кротковъ,** кол. сов. Яковъ Дмитріевичъ **Сперанскій,** Василій Дмитріевичъ **Хомяковъ,** Петръ Васильевичъ **Беклемишевъ,** надв. сов. Владиміръ Гавриловичъ **Розановъ,** кол. асес. Александръ Васильевичъ **Переверзевъ,** діаконъ Іоаннъ Іоанновичъ **Понятовскій,** неимѣющій чина Александръ Николаевичъ **Свѣтозаровъ,** Николай Феофановичъ **Чернявскій,** Дмитрій Борисовичъ **Куршунджи,** экономъ неимѣющій чина Иванъ Федоровичъ **Федоровскій,** духовникъ священникъ Арсеній Федоровичъ **Тугариновъ,** врачъ стат. сов. Иванъ Никифоровичъ **Иванченко,** почетный блюститель по хозяйственной части и ктиторъ семинарской церкви Емельянъ Демьяновичъ **Глущенко.**

---

## Ставропольское духовное училище.

Смотритель священникъ Григорій **Ключаревъ,** помощникъ смотрителя статск. совѣтн. Романъ Васильевичъ **Глухаревъ,** преподаватели: греческаго языка—ст. сов. Петръ Кирилловичъ **Ширинскій,** русскаго—ст. сов. Михаилъ Платоновичъ **Мощенко,** латинскаго языка, отечественной исторіи, катихизиса и церк. устава—ст. сов. Василій Александровичъ **Баженовъ,** латинскаго языка, отеч. исторіи и греч. языка—ст. сов. Николай Григорьевичъ **Федоровскій,** ариѳметики, географіи и природовѣдѣнія —надв. сов. Илья Акимовичъ **Хаджиковъ,** ариѳметики, географіи и природовѣдѣнія—надв. сов. Александръ Афанасьевичъ **Казанскій,** русскаго языка и св. исторіи надв. сов.—Степанъ Константиновичъ **Назаровъ,** учители: приготовительнаго класса—н. ч. Иванъ Ильичъ **Фивейскій,** церковнаго пѣнія,—н. ч. Константинъ Константиновичъ **Пигровъ,** чистописанія и надзиратель за учениками—Сергѣй Александровичъ **Архангеловъ,** надзиратели за учениками: Владиміръ Ивановичъ **Карагачевъ,** Петръ Григорьевичъ **Федоровскій,** Александръ Афанасьевичъ **Растегаевъ,** Георгій Ивановичъ **Николейшвили,** учитель черченія Давидъ Заурбековичъ **Газдановъ,** врачъ при училищной боль-

ницѣ надв. сов. Сергѣй Федоровичъ **Гаринъ**, экономъ Афанасій Петровичъ **Ивченко**, діаконъ училищной церкви Макарій **Васюковъ**.

## Ставропольское епархіальное женское училище.

Предсѣдатель совѣта каѳедральный протоіерей Александръ **Яковенковъ**.

Начальница училища Лидія Фердинандовна **Затонская**, инспекторъ кандидатъ богословія свящ. Петръ **Іосифовъ**, члены совѣта отъ духовенства: свящ.: Константинъ **Надежинъ**, Георгій **Акимовъ**, завѣдующій хозяйственною частью при училищѣ свящ. Николай **Критскій**, помощница начальницы Анастасія Андреевна **Хованская**, членъ совѣта отъ преподавателей Сергѣй Михайловичъ **Поспѣловъ**, почетный блюститель по хозяйственной части и ктиторъ Василій Леонтьевичъ **Милосердовъ**, преподаватели: закона Божія: въ старшихъ классахъ инспекторъ свящ. Петръ **Іосифовъ**, въ младшихъ классахъ Сергѣй Михайловичъ **Поспѣловъ**, ариѳметики, алгебры и геометріи Николай Павловичъ **Вознесенскій**, географіи Мартирій Антоновичъ **Чемена**, физики Сергѣй Григорьевичъ **Колмаковъ**, исторіи и литературы Константинъ Ивановичъ **Четвериковъ**, педагогики Александръ Абрамовичъ **Рѣзникъ**, русскаго языка Иванъ Петровичъ **Зибаровъ**, учительница русскаго и церк.-славян язык. въ младшихъ классахъ Надежда Яковлевна **Ященко**, учитель церковнаго пѣнія Павелъ Гавриловичъ **Першинъ**, учительница чистописанія и черченія Екатерина Ивановна **Акимова**, преподавательница гигіены и врачъ при училищѣ Инна Никандровна **Шебалдаева**, учительницы: рукодѣлія Таисія Евгеніевна **Звѣрева**, французскаго языка Раиса Никаноровна **Бакулина**, музыки: Анна Дмитріевна **Никольская**, Клавдія Николаевна **Комаревская**, Софія Владиміровна **Руденко**, Анна Алексѣевна **Кудрявцева**, Юлія Васильевна **Никольская**, преподавательница гимнастики Лидія Григорьевна **Штепенко**, воспитательницы: Марія Павловна **Каневская**, Александра Павловна **Массальская**, Раиса Григорьевна **Остроумова**, Александра Васильевна **Кедрова**, Аполлинарія Исааковна **Колесникова**, Раиса Алексѣевна **Розанова**, Анастасія Ивановна **Климентова**, Анастасія Николаевна **Гласова**, Еликанида Ивановна **Голубинская**, Анна Макаровна **Карагачева**, Евгенія Ивановна **Богословская**, помощницы воспитательницъ: Марія Ивановна **Климентова**, Лидія Алексѣевна **Свѣтличная**, Александра Алексѣевна **Американова**, Анна Михайловна **Колесникова**, Марія Андреевна **Зряхова**, Зинаида Дмитріевна **Пушкаревичъ**, Лидія Мефодіевна **Надежина**, фельдшерица Марія Ильинична **Епифанова**.

## Ставропольская мужская гимназія.

Директоръ гимназіи дѣйств. стат. сов. Александръ Михайловичъ **Булычевъ,** инспектора: ст. сов. Василій Александровичъ **Кудрявцевъ,** кол. сов. Василій Николаевичъ **Леоновъ,** законоучители: священ.—Николай **Прозоровскій,** Никандръ **Покровскій,** преподаватели русскаго языка: кол. сов. Владиміръ Николаевичъ **Россиковъ,** состоящ. въ должн. VIII кл.: Александръ Петровичъ **Спиридоновъ,** Павелъ Васильевичъ **Панченко,** Владиміръ Андреевичъ **Петровъ,** латинскаго языка: статск. совѣтн.: Леонидъ Евфимовичъ **Соколовъ** (засл. учит.), Петръ Николаевичъ **Астаповъ,** исторіи: ст. сов. Сергѣй Андреевичъ **Бѣловидовъ,** состоящ. въ должн. VIII кл.: Владиміръ Васильевичъ **Нефедовъ,** Александръ Михайловичъ **Колосовъ,** Василій Михайловичъ **Воробьевскій,** географіи и естествовѣдѣнія: ст. сов. Александръ Николаевичъ **Ларіоновъ,** кол. сов. Александръ Николаевичъ **Пановъ,** математики: ст сов. засл. уч. Семенъ Целестиновичъ **Морозовскій,** ст. сов. Петръ Михайловичъ **Добровольскій,** над. сов. Яковъ Ивановичъ **Тадеосянцъ,** математики и физики: кол. сов. Александръ Борисовичъ **Лейбергъ,** сост. въ долж. VIII кл. Александръ Григорьевичъ **Малининъ,** нѣмецкаго языка: ст. сов. Эмилій Евстафьевичъ **Неймейстеръ,** кол. сов. Владиміръ Генриховичъ **Лукинъ,** (изъ платы по найму) Евгеній Николаевичъ **Биберъ,** французскаго языка: стат. сов. Дмитрій Николаевичъ **Фюмель,** состоящій въ должности VIII класса Рауль Васильевичъ **Энтховенъ,** (изъ платы по найму) Евгенія Федоровна **Полежаева,** (изъ платы по найму) Лидія Михайловна **Пономарева,** заслуж. преподаватель рисованія стат. сов. Василій Ивановичъ **Смирновъ,** рисованія и чистописанія стат. сов. Михаилъ Михайловичъ **Фирсовъ,** законовѣдѣнія товарищъ прокурора Ставропольскаго окружнаго суда Константинъ Николаевичъ **Кокаевъ,** учителя: приготовительнаго класса над. сов. Ефимъ Афанасьевичъ **Артюшенко,** пѣнія над. сов. Василій Дмитріевичъ **Беневскій,** музыки свободный художникъ (изъ платы по найму) Абрамъ Григорьевичъ **Левъ,** законоучитель мусульманскаго исповѣданія мулла Гасанъ-Бекъ **Муцаловъ,** законоучитель армяно-григоріанскаго исповѣданія священникъ Саакъ **Теръ-Ованнесянцъ,** состоящій въ должности VIII класса и. д. воспитателя при пансіонѣ Семенъ Федоровичъ **Дундукинъ,** помощники воспитателя: над. сов. Петръ Степановичъ **Борисовъ,** над. сов. Тарасъ Трофимовичъ **Рогожинъ,** кол. ас. Алексѣй Ивановичъ **Никитинъ,** тит. сов. Георгій Георгіевичъ **Имбсъ,** кол. рег. Николай Михайловичъ **Рябыхъ,** учитель гимнастики и помощникъ воспитателя, кол. ас. Карлъ Францевичъ **Гавелка,** письмоводитель-бухгалтеръ гимназіи тит.

сов. Петръ Яковлевичъ **Грибановъ**, діаконъ гимназ. церкви Дмитрій Хрисанфовичъ **Смирновъ**, докторъ при гимназіи Петръ Степановичъ **Лабенскій**, зубной врачъ Соломонъ Лазаревичъ **Бердичевскій**, больничная дама Екатерина Захарьевна **Капинина**, и. д. эконома гимназіи отставной фельдфебель Евгеній Ильичъ **Зазуля**, смотритель гимназическаго дома отставной фельдфебель Іустинъ Андреевичъ **Шнитовскій**.

## Ставропольская женская гимназія Св. Александры.

Почетный попечитель Иванъ Прокофьевичъ **Меснянкинъ**.

Попечительный совѣтъ: предсѣдательница Марія Ильинична **Янушевичъ**, вице-предсѣдательница Ирина Павловна **Акимова**, Тамара Михайловна **Пономарева**, Вѣра Александровна **Меснянкина**, Прасковья Алексѣевна **Григорашъ**, Евдокія Михайловна **Иванова**, Зинаида Николаевна **Филимонова**, Андрей Александровичъ **Епифановъ**, Семенъ Николаевичъ **Костяминъ**, секретарь Алексѣй Ивановичъ **Данскій**, казначей—дѣлопроизводитель Александръ Митрофановичъ **Казанскій**.

Директоръ стат. сов. Андрей Александровичъ **Епифановъ**, начальница Зинаида Николаевна **Филимонова**, законоучители: православнаго исповѣданія священникъ Константинъ **Надежинъ**, армяно-григоріан. Саакъ **Теръ-Ованнесянцъ**, римско-катол. Станиславъ **Оржелъ**, преподаватели русскаго языка и словесности: н. ч. Георгій Павловичъ **Бондаренко**, Зинаида Павловна **Шершавицкая**, русс. яз. и исторіи Анна Трофимовна **Первушина**, русс. яз. и чистописанія Прасковья Алексѣевна **Иванова**, математики над. сов. Яковъ Ивановичъ **Чуваловъ**, н. ч. Александръ Дмитріевичъ **Бѣляковъ**, Надежда Александровна **Шпехтеръ**, ариѳметики: Екатерина Степановна **Логинова**, исторіи и географіи стат. сов. Василій Петровичъ **Журавлевъ**, исторіи н. ч. Владиміръ Викторовичъ **Логиновскій**, физики стат. сов. Алексѣй Ивановичъ **Дементѣевъ**, естественной исторіи кол. ас. Александръ Лукичъ **Шевченко**, географіи и космографіи н. ч. Андрей Андреевичъ **Чернышевъ**, географіи Татьяна Павловна **Хлопонина**, гигіены тит. сов. Левъ Соломоновичъ **Миркинъ**, педагогики н. ч. Евгеній Петровичъ **Корыстинъ**, франц. яз.: Екатерина Павловна **Исакова**, Ольга Павловна **Машурко**, Марія Александровна **Макаровская**, нѣмец. яз.: Евгенія Николаевна **Биберъ**, Елизавета Константиновна **Яннау**, преподавательницы: пригот. класса Анна Федоровна **Жаринцева**, азбучнаго класса Вѣра Алексѣевна **Васильева**, рукодѣлія: Александра Ивановна **Чепурина**, Валентина Владиміровна **Цинговатова**, рисованія кол. асес. Владиміръ

Михайловичъ **Есауловъ**, учитель пѣнія Михаилъ Дмитріевичъ **Магазинниковъ**, врачъ Марія Петровна **Остроумова**, учительница танцевъ Любовь Александровна **Косицкая**, классныя надзирательницы: Александра Ильинична **Плотникова**, Надежда Андреевна **Тихонова**, Вѣра Никандровна **Соколовская**, Софія Николаевна **Маркова**, Анастасія Яковлевна **Тимофеева**, Раиса Павловна **Терновская**, Варвара Ивановна **Пахомова**, Антонина Ильинична **Пивоварова**, Софія Севериновна **Нагорничевская**, Матрена Алексѣевна **Иванова**, Елена Васильевна **Жукова**, Зинаида Павловна **Израильская**, Елена Алексѣевна **Борисенко**, Лидія Николаевна **Полянская**, зубной врачъ Ольга Владиміровна **Самсонова**, учительницы музыки: Анна Ричардовна **Покровская**, Розалія Ивановна **Амираева**, Анна Николаевна **Чапенко**, письмоводитель Терентій Филипповичъ **Скичко**, помощницап исьмоводителя Варвара Дмитріевна **Попкова**.

---

## Ставропольская Ольгинская женская гимназія.

Почетная попечительница Евдокія Карповна **Попова**.

Попечительный совѣтъ: Андрей Александровичъ **Епифановъ**, Александра Георгіевна **Яковлева**, Александръ Александровичъ **Некрасовъ**, Владиславъ Эдуардовичъ **Лабановскій**, Александръ Ивановичъ **Дегтяревскій**, Флоріанъ Антоновичъ **Пеньковскій** (замѣститель предсѣдателя), Евдокія Михайловна **Иванова**, Иванъ Георгіевичъ **Бенедиктовъ**, Николай Дмитріевичъ **Евсѣевъ**, Александръ Прокофьевичъ **Меснянкинъ**, Николай Васильевичъ **Коньюховъ**.

Директоръ стат. сов. Андрей Александровичъ **Епифановъ**, начальница Александра Георгіевна **Яковлева**, законоучители: православн. исповѣд. свящ.: Іоаннъ **Козловъ**, Николай **Прозоровскій**, армяно-григор. исповѣд. свящ. Саакъ **Теръ-Ованнесянцъ**, римско-катол. испов. свящ. Станиславъ **Оржелъ**, преподаватели: математики: над. сов. Яковъ Ивановичъ **Чуваловъ**, н. ч. Александръ Дмитріевичъ **Бѣляковъ**, Надежда Александровна **Шлехтеръ**, русскаго языка и словесности Зинаида Павловна **Шершавицкая**, русскаго языка и чистописанія: Зинаида Дмитріевна **Евсѣева**, Александра Петровна **Хлѣбникова**, ариѳметики Анастасія Георгіевна **Гремяченская**, исторіи стат. сов. Василій Петровичъ **Журавлевъ**, естественной исторіи и географіи Александръ Лукичъ **Шевченко**, географіи и космографіи Андрей Андреевичъ **Чернышевъ**, исторіи и педагогики н. ч. Евгеній Петровичъ **Корыстинъ**, географіи Татьяна Павловна **Хлопонина**, физики стат. сов. Алексѣй Ивановичъ **Дементѣевъ**, врачъ гимназіи и препо-

даватель гигіены тит. сов. Левъ Соломоновичъ **Миркинъ**, исторіи и французскаго языка Людмила Александровна **Горшкова**, франц. яз.: Ольга Павловна **Машурко**, Марія Александровна **Макаровская**, нѣмец. яз.: Евгенія Николаевна **Биберъ**, Елизавета Константиновна **Яннау**, исп. обяз. учит.: приготовит. класса Лидія Александровна **Рослякова**, приготов. класса 2-го отд. Марія Петровна **Спиридонова**, учительница азбучнаго класса Марія Петровна **Иванова**, рукодѣлія Галина Федоровна **Ермакова**, пѣнія Александръ Михайловичъ **Ковинъ**, рисованія Василій Ивановичъ **Смирновъ**, классныя надзирательницы: Лидія Андреевна **Рослякова**, Надежда Николаевна **Плотникова**, Людмила Юліевна **Яксинская**, Александра Ивановна **Чувалова**, исп. обяз. классн. надзират.: Людмила Николаевна **Абрамова**, Софія Яковлевна **Пяхницкая**, учит. танцевъ Любовь Александровна **Косицкая**, казначей Елизавета Степановна **Черкова**, письмоводитель Терентій Филипповичъ **Скичко**, помощница его Варвара Дмитріевна **Попкова**.

---

## Ставропольская 3-я женская гимназія.

Попечительный совѣтъ: Предсѣдатель Николай Тимофеевичъ **Ивановъ**, товарищъ предсѣдателя Василій Степановичъ **Тринитатовъ**, чл.: Василій Яковлевичъ **Соколовъ**, Василій Ивановичъ **Кувшинскій**, Евдокія Петровна **Дегтяревская**, Людмила Николаевна **Абрамова**, Константинъ Алексѣевичъ **Росляковъ**, Николай Яковлевичъ **Динникъ**, Анна Васильевна **Динникъ**, Георгій Константиновичъ **Праве**, секретарь Павелъ Николаевичъ **Соколовъ**.

Педагогическій совѣтъ: Сергѣй Андреевичъ **Бѣловидовъ**, начальница гимназіи Евдокія Георгіевна **Лупикина**, законоучитель о. Александръ **Шатиловъ**, учительница русскаго яз. Марія Алексѣевна **Ломагина**, учитель русскаго языка Павелъ Николаевичъ **Соколовъ**, учительницы француз. языка: Евгенія Федоровна **Полежаева**, Марія Андреевна **Рослякова**, преподаватель математики Яковъ Ивановичъ **Тадеосьянцъ**, преподавательница математики Александра Алексѣевна **Рязанцева**, преподаватель естествовѣдѣнія и физ. Андрей Андреевичъ **Чернышевъ**, преподавательница географіи Надежда Яковлевна **Ященко**, преподавательница рисованія Валентина Георгіевна **Загорская**, преподаватель рисованія Михаилъ Михайловичъ **Фирсовъ**, преподавательница рукодѣлія Анна Алексѣевна **Васильева**, преподаватель пѣнія Александръ Михайловичъ **Ковинъ**, классныя надзирательницы: Анна Георгіевна **Крыжановская**, Любовь Александровна **Рослякова**, Варвара Лавровна **Спивакъ**, врачъ гимназіи Сергѣй Федоровичъ **Гаринъ**.

---

### Учительская семинарія.

Директоръ стат. сов. Леонидъ Яковлевичъ **Апостоловъ**, почетный попеч. Иванъ Прокофьевичъ **Меснянкинъ**, законоучитель свящ. Романъ **Хойнацкій**, преподаватели: русскаго языка неим. чина Сергѣй Алексѣевичъ **Колосовъ**, математики над. сов. Василій Леонидовичъ **Полонскій**, исторіи и географ. неим. чина Григорій Федоровичъ **Базилевичъ**, естествовѣдѣнія н. ч. Вонифатій Васильевичъ **Петровъ**, граф. искусствъ имѣющ. званіе учителя средн. уч. зав. Дмитрій Антоновичъ **Лищенко**, пѣнія над. сов. Василій Дмитріевичъ **Беневскій**, ручного труда, онъ же уч. образцоваго училища, губ. сек. Александръ Петровичъ **Цинговатый**, образцоваго училища, коллеж. сек. Левъ Константиновичъ **Розенбергъ**, врачъ преподав. гигіены Михаилъ Юліевичъ **Шульцъ**, преподаватель гимнастики (по вольному найму) штабсъ-кап. Иванъ Ивановичъ **Сипягинъ**.

---

### Ставропольское Михайловское ремесленное училище.

Совѣтъ училища: предсѣдатель городской голова, члены: отставн. дѣйствит. ст. сов. Михаилъ Васильевичъ **Красновъ**, отставн. стат. сов. Константинъ Алексѣевичъ **Роспяковъ**, штабсъ-кап. Николай Дмитріевичъ **Евсѣевъ**, смотритель училища инженеръ-технологъ Григорій Богдановичъ **Агасаровъ**, законоучитель свящ. Іоаннъ **Архангельскій**, преподаватели: надв. сов. Давидъ Заурбековичъ **Газано**, н. чина Павелъ Леонтьевичъ **Харламовъ**, мастера: Станиславъ Адамовичъ **Смолинскій**, Яковъ Григорьевичъ **Попянскій**, кузнецъ Николай Ивановичъ **Рябцовъ**.

---

### Ставропольское городское шестиклассное училище.

Инспекторъ над. сов. Іосифъ Лонгиновичъ **Лагазидзе**, законоучители: свящ. Матвѣй **Охотинъ**, діаконъ Василій **Щекинъ**, учители: к. асес. Петръ Давидовичъ **Алборашвили**, тит. совѣт. Иванъ Петровичъ **Волобуевъ**, тит. сов. Николай Григорьевичъ **Хечуевъ**, надв. сов. Иванъ Степановичъ **Леденевъ**, кол. секр. Павелъ Руфовичъ **Мащенко**, неим. чина: Михаилъ Абрамовичъ **Толчинскій**, Николай Федоровичъ **Пищиковъ**, Иванъ Ивановичъ **Слободяникъ**, учительница Анна Тимофеевна **Епифанова**, врачъ тит. сов. Левъ Соломоновичъ **Миркинъ**.

---

## Дирекція народныхъ училищъ Ставропольской губерніи.

Директоръ дѣйст. стат. сов. Александръ Ивановичъ **Одоевъ,** инспекторы: 1-го раіона губерн. секр. Дмитрій Дмитріевичъ **Соколовъ,** 2-го—надвор. совѣт. Анатолій Георгіевичъ **Стасенко,** 3-го—коллеж. совѣт. Михаилъ Александровичъ **Рождественскій,** 4-го— стат. совѣт. Эрастъ Ефимовичъ **Стась,** 5-го—стат. совѣт. Георгій Васильевичъ **Мироновичъ,** дѣлопроизводитель Алексѣй Ивановичъ **Ставровъ,** запасный учитель Федоръ Никитичъ **Дорофеевъ,** канцелярск. служ. Иванъ Евгеніевичъ **Зозуля,** канцеляр. служ. Карпъ Георгіевичъ **Зинченко.**

---

## Ставропольскій епархіальный училищный совѣтъ.

Предсѣдатель преосвященный **Михаилъ,** епископъ Александровскій, почетные члены: дѣйст. стат. сов. Михаилъ Александровичъ **Пономаревъ,** ст. сов. Алексѣй Васильевичъ **Архангельскій,** члены по должности: директоръ народ. училищъ дѣйст. ст. сов. Александръ Ивановичъ **Одоевъ,** епархіальные миссіонеры: протоіерей Симеонъ **Никольскій,** свящ. Михаилъ **Виноградовъ,** наблюдатель церковныхъ школъ ст. сов. Иларіонъ Петровичъ **Зилитинкевичъ,** постоянные члены: ректоръ семинаріи архимандритъ **Августинъ,** гор. голова кол. ас. Михаилъ Петровичъ **Поярковъ,** директоръ учительской семинаріи ст. сов. Леонидъ Яковлевичъ **Апостоловъ,** протоіерей Іоаннъ **Протопоповъ,** свящ.: Кириллъ **Окиншевичъ,** Михаилъ **Гороховъ,** преподаватели духовнаго училища: ст. сов. Петръ Кирилловичъ **Ширинскій** и стат. совѣт. Василій Александровичъ **Баженовъ.**

---

## Ставропольское губернское по государственному налогу съ недвижимыхъ имуществъ присутствіе.

Члены: стат. сов. Константинъ Леонтьевичъ **Росляковъ,** Ставропольскій 2-й гильд. купецъ Петръ Степановичъ **Ерганджіевъ,** Николай Козьмичъ **Глущенко,** кандидаты къ нимъ: 2-й гильд. купецъ Алексѣй Николаевичъ **Козельскій,** потомственный почетный гражданинъ Николай Васильевичъ **Конюховъ,** стат. сов. Алексѣй Васильевичъ **Архангельскій.**

---

**Ставропольское городское по налогу съ недвижимыхъ имуществъ присутствіе.**

Члены: Ставропольскій 2-й гильд. купецъ Игнатъ Васильевичъ **Пастуховъ**, Острожскій мѣщ. Николай Андреевичъ **Косенковъ**, Ставропольскій мѣщ. Александръ Матвѣевичъ **Кухтинъ**, Ставропольскій мѣщ. Іосифъ Степановичъ **Мокинъ**, кр. Ставропольской губ. Иванъ Антоновичъ **Демьяновъ**, Ставропольскій мѣщ. Анатолій Матвѣевичъ **Кухтинъ**, кандидаты къ нимъ: Ставропольскій 2-й гильд. куп. Алексѣй Николаевичъ **Козельскій**, присяжн. повѣр. Флоріанъ Антоновичъ **Пеньковскій**, купецъ 2-й гильд. Михаилъ Осиповичъ **Романовъ**, куп. 2-й гильд. Иванъ Тимофеевичъ **Рудневъ**, кандидатъ университета Илья Дмитріевичъ **Сургучевъ**, Ставроп. 2-й гильд. купеческій сынъ Алексѣй Александровичъ **Филимоновъ**.

---

**Ставропольская вѣтвь Владикавказской жел. дороги.**

Начальникъ 12-й дистанціи Евгеній Валеріановичъ **Бородаевскій**.

*Станція Ставрополь.* И. д. начальника станціи смотритель товарнаго двора Иванъ Леонтьевичъ **Тарасовъ**, его помощники: Петръ Андреевичъ **Мансвѣтовъ**, Михаилъ Григорьевичъ **Семеновъ**, начальникъ депо Михаилъ Яковлевичъ **Щеголевъ**, врачъ Василій Яковлевичъ **Соколовъ**.

*Станція Пелагіада.* Начальникъ станціи Василій Алексѣевичъ **Гусаревъ**, помощ. его: Аггей Степановичъ **Лобовъ** и Иванъ Ивановичъ **Озерецковскій**.

*Станція Рыздвяная.* Начальникъ станціи Василій Алексѣевичъ **Семенцовъ**, помощ. его: Несторъ Ивановичъ **Звалинскій**, Николай Павловичъ **Ивановъ**.

*Станція Изобильная.* Начальникъ станціи Владиміръ Митрофановичъ **Носко**, помощ. его: Николай Васильевичъ **Четвериковъ**, Семенъ Дмитріевичъ **Зайцевъ**.

*Станція Егорлыкъ.* Начальн. стан. Алексѣй Лаврентьевичъ **Мирошинъ**, помощ. его: Алексѣй Васильевичъ **Борисенко**, Александръ Авельевичъ **Коргановъ**.

*Станція Расшеватка.* Начальн. стан. Николай Алексѣевичъ **Марковъ**, помощ. его Гавріилъ Михайловичъ **Десятниковъ**.

*Станція Темижбекъ.* Начальн. стан. Павелъ Ѳомичъ **Стропко**, помощ. его: Владиміръ Георгіевичъ **Прилѣпинъ**, Иванъ Харитоновичъ **Рапортеренко**.

---

Начальникъ Ставропольскаго желѣзнодор. почт. отдѣленія 8-го отдѣла перевозки почтъ по желѣзнымъ дорогамъ (вѣдомства М. В. Д.) над. сов. Георгій Алексѣевичъ **Орсичъ**.

---

И. д. городового врача кол. асес. Евгеній Ивановичъ **Кристъ**.

---

Вольнопрактикующіе врачи: докт. мед. Павелъ Алексѣевичъ **Богословскій,** Абрамъ Григорьевичъ **Бердичевскій,** Аронъ Лазаревичъ **Самойловичъ,** Александръ Александровичъ **Некрасовъ,** Валентина Ивановна **Протопопова.**

Зубные врачи: Хана Эмовна **Фингутъ,** Ольга Владиміровна **Самсонова,** Анна Кеорковна **Титрянъ-Дульветова,** Вѣра Исаевна **Островская,** Іосифъ Марковичъ **Маянцъ,** Лидія Павловна **Модестова,** Марія Константиновна **Федорова,** Александра Павловна **Кудрявцева,** Антонина Ивановна **Михайлова,** Анна Яковлевна **Пахалова,** Самуилъ Абрамовичъ **Сатановскій-Рапопортъ,** Марія Николаевна **Бердичевская,** Лидія Мишулевна **Вайнблатъ,** Шулимъ Іосифовичъ **Сигалъ,** Марія Фабіановна **Штраухъ-Хаймовичъ,** Софья Іосифовна **Лидская,** Соломонъ Іосифовичъ **Бердичевскій,** Микартычъ Ивановичъ **Чуваловъ,** Голда Гершевна **Косачевская-Полякова,** Анна Петровна **Бѣликова,** Валентина Ивановна **Уманцева,** по мужу **Руднева,** Наталья Васильевна **Борисова.**

Вольнопрактикующія акушерки: Анна Михайловна **Дьячкина,** Татьяна Васильевна **Ермакова,** Александра Дмитріевна **Никитина,** Ольга Дмитріевна **Яковлева,** Анна Дмитріевна **Деревщикова,** Шприца Марковна **Кардашекъ,** Анна Феоктистовна **Жеребцова,** Елена Ильинична **Круглякъ,** Марія Петровна **Покровская,** Бейза Зимуневна **Скуратовская,** Серафима Ильинична **Запазинская,** Марія Михайловна **Масленникова,** Вѣра Антоновна **Антошина,** Евгенія-Эзефъ **Губергрицъ,** Марія Алексѣевна **Добрякова,** Екатерина Михайловна **Леплявкина,** Елена Ильинична **Бонкъ-Корнѣева,** Марія Ивановна **Бѣлохвостова.**

Массажистка Софья Петровна **Чилова.**

Ветеринарные врачи: пунктовый—въ гор. Ставрополѣ кол. сов. Николай Владиміровичъ **Святославскій,** городской—над. сов, Александръ Георгіевичъ **Кирьякевичъ.**

## Аптеки.

Первая нормальная—провизора Мотыся Лейбовича **Бронштейна.**

Вторая нормальная—провизора Гилеля Абрамовича **Пейсаховича.**

Третья норм.—провизора Израиля Абрамовича **Пейсаховича.**

Четвертая нормальная—провизора Матусъ Липовича **Фельдштейна.**

## Городской общественный банкъ.

Директоръ банка Сергѣй Ивановичъ **Ртищевъ**, товарищи директора: завѣдывающій кассой, Артемій Еремѣевичъ **Амираевъ**, Николай Павловичъ **Семеновъ**, бухгалтеръ Александръ Парфеньевичъ **Борозда**.

---

## Ставропольское общество взаимнаго кредита.

Предсѣдатель правленія Карлъ Васильевичъ **Новотни**, члены: Александръ Матвѣевичъ **Кухтинъ**, Яковъ Андреевичъ **Шматко**, бухгалтеръ Яковъ Ивановичъ **Каркпинъ**, кассиръ Николай Матвѣевичъ **Вавиловъ**.

---

## Отдѣленіе Азовско-Донского коммерческаго банка.

Управляющій Борисъ Абрамовичъ **Старосвѣтскій**, бухгалтеръ Яковъ Порфирьевичъ **Приходько**, довѣренный Евгеній Степановичъ **Шварцъ**, помощники бухгалтера: Илья Іудовичъ **Пенкновичъ**, Абрамъ Марковичъ **Юделовичъ**, Михаилъ Аркадьевичъ **Дорфманъ**, Михаилъ Васильевичъ **Ивановъ**, Николай Ипполитовичъ **Незнамовъ**, Николай Марковичъ **Занно**, Федоръ Александровичъ **Брацыхинъ**, кассиръ Григорій Васильевичъ **Мурашкинъ**, помощникъ кассира Сергѣй Андреевичъ **Шапагинъ**.

---

## Ставропольское отдѣленіе Волжско-Камскаго коммерческаго банка.

Управляющій Владиміръ Алексѣевичъ **Соколовъ**, довѣренные: бухгалтеръ Иванъ Михайловичъ **Михайловъ**, помощникъ бухгалтера Михаилъ Николаевичъ **Иконниковъ**, конторщики: Сергѣй Леонидовичъ **Варушкинъ**, Иванъ Николаевичъ **Биръ**, Андрей Яковлевичъ **Сырицынъ**, Алексѣй Абрамовичъ **Бариновъ**, Павелъ Ивановичъ **Малороссіяновъ**, Георгій Трофимовичъ **Емельяновъ**.

---

## Ставропольское отдѣленіе Русскаго Торгово-Промышленнаго банка.

Управляющій Макаръ Павловичъ **Поповъ**, бухгалтеръ Владиміръ Михайловичъ **Лоховъ**, довѣренный Михаилъ Александро-

вичъ **Осиповъ,** счетоводы: Михаилъ Рудольфовичъ **Глиндзичъ,** Николай Васильевичъ **Хубіяровъ,** Георгій Антоновичъ **Смѣхновъ,** Илья Николаевичъ **Паремузовъ,** Владиміръ Андреевичъ **Феклинъ,** Лазарь Владиміровичъ **Кечековъ,** кассиръ Андрей Михайловичъ **Феклинъ,** помощникъ кассира Иванъ Дмитріевичъ **Завьяповъ,** артельщикъ Иванъ Семеновичъ **Семеновъ.**

---

**Банкирская контора наслѣдн. М. В. Попова.**

Управляющій Рубенъ Богдановичъ **Саркисовъ,** бухгалтеръ Давидъ Петровичъ **Серебряковъ,** кассиръ Христофоръ Емельяновичъ **Мержановъ,** помощникъ бухгалтера Сергѣй Марковичъ **Челядиновъ,** помощникъ кассира Александръ Семеновичъ **Семеновъ,** управляющій недвижимыми имѣніями Иванъ Андреевичъ **Манжосъ-Бѣлый.**

---

**Общественное собраніе.**

Старшины: Дмитрій Ивановичъ **Евсѣевъ,** Аркадій Константиновичъ **Барабашъ,** Василій Авраамовичъ **Лукашъ,** Николай Георгіевичъ **Левицкій,** Константинъ Николаевичъ **Кокаевъ,** Александръ Ивановичъ **Васильевъ,** Владиміръ Александровичъ **Смысловъ,** Афанасій Алексѣевичъ **Польскій,** Александръ Ивановичъ **Дегтяревскій.**

---

**Коммерческій клубъ.**

Старшины: Осипъ Артемьевичъ **Муратовъ,** Алексѣй Ивановичъ **Дементѣевъ,** Андрей Андреевичъ **Чернышевъ,** Яковъ Калустовичъ **Твеловъ,** Самуилъ Даніиловичъ **Островскій,** Рудольфъ Рудольфовичъ **Глиндзичъ,** Александръ Григорьевичъ **Каспаровъ,** Александръ Михайловичъ **Шульгинъ,** Александръ Прокофьевичъ **Меснянкинъ,** Михаилъ Матвѣевичъ **Пивоваровъ,** Израиль Абрамовичъ **Пейсаховичъ,** Николай Георгіевичъ **Левицкій,** Михаилъ Петровичъ **Милосердовъ,** Иванъ Михайловичъ **Михайловъ.**

---

Завѣдывающій бактеріологической станціей при ветеринарномъ отдѣленіи Ставропольскій губернскій ветеринарный инспекторъ Николай Григорьевичъ **Колесниковъ,** [illegible]исп. обяз. лаборанта Арведъ Николаевичъ **Петерсонъ,** письмоводитель станціи кол. рег. Петръ Степановичъ **Стѣнинъ.**

---

По свѣдѣніямъ Казенной Палаты, въ Ставропольской губерніи зарегистрировано въ 1911 году всего 4956 торговыхъ и промышленныхъ предпріятій,—именно:

| | |
|---|---|
| Въ гор. Ставрополѣ и Ставропольскомъ уѣздѣ | 1254 |
| „ Александровскомъ уѣздѣ | 756 |
| „ Благодаринскомъ „ | 950 |
| „ Медвѣженскомъ „ | 1137 |
| „ Свято-Крестовскомъ „ | 859 |

Въ числѣ этихъ предпріятій значилось особенно крупныхъ, съ годовымъ оборотомъ свыше 50000 руб. по каждому изъ нихъ, до 98 предпріятій.

## Списокъ торговыхъ и промышленныхъ предпріятій.

| Фамилія, имя и отчество владѣльцевъ. | Родъ предпріятій. | Мѣсто нахожденія предпріятій. |
|---|---|---|
| **Въ гор. Ставрополѣ.** | | |
| **Акуловъ** Василій Ивановичъ. | Мясная торговля. | Александров. площадь. |
| **Алафузовъ** Василій Марковичъ. | Пивоваренный заводъ. | Ярмарочная площадь. |
| **Гуліевъ** Ага-Бала. | Паровая вальцовая мукомольная мельница. | То же. |
| **Бауэръ** К. Е и Ф. братья. | Лѣсная торговля. | То же. |
| **Груби** Антонъ Осиповичъ. | Пивоваренный заводъ. | Варваринск. улица. |
| **Гуліевъ** Ага-Бала. | Паровая вальцовая мукомольная мельница. | Успенскій переулокъ. |
| **Демины** Федоръ и Лаврентій Антоновичи. | Винокуренный заводъ. | Термикелов. группа. |
| **Они же.** | Торговля скотомъ. | То же. |
| **Ерганжіевъ** Петръ Степановичъ. | Мануфактуная торговля. | Николаевск. проспектъ. |

| | | |
|---|---|---|
| **Зарифьянцъ** Карпъ Христофоровичъ. | Галантерейная торговля. | Никол. прос. |
| **Израильскіе** бр. Д. и И. и М. М. **Пивоваровъ.** | Складъ керосина и нефти. | Ярмарочная площ. |
| **Калининъ** Евгеній Яковлевичъ. | Паровая вальц. мельн. и мучная торговля. | Ясеновская группа и Воробьев. ул. |
| **Конюховъ** Николай Васильевичъ. | Бакалейная, гастр. и колон. торговля. | Армянскій переул. |
| **Онъ же.** | Ренск. погр. и гастрон. торговля. | Вельямин. ул. и Никол. пр. |
| **Кусиковъ** Борисъ Карповичъ. | Мануфактурный магазинъ. | Николаевск. проспектъ. |
| **Лахманъ** Хаимъ Исаевичъ. | Ссыпка зернового хлѣба. | Ярмарочная площадь. |
| **Ломагинъ** Гавріилъ Семеновичъ. | Маслобойный заводъ. | Госпитальн. улица. |
| **Меснянкинъ** Прокофій съ сыновьями. Торговый домъ. | Торговля: сукнами, кожевенная и обувью. | Николаевск. проспектъ. |
| **О. Муратовъ и А. Асмаевъ** Торговый домъ. | Галантерейно-розн. торговля. | Хопер. ул., д. нас. Попова. |
| **Новотни** Карлъ Васильевичъ. | Покупка и продажа быковъ. | Въ г. Ставропольѣ. |
| **Поповъ** Арутюнъ Макаровичъ. | Банкирская контора. | Театральн. и Вельям. ул. |
| **Профетъ** Эрнестъ Карловичъ. | Пивоварен. заводъ. | Театральная улица. |
| **Романовъ** Михаилъ Іосифовичъ. | Торговля: бак., дровами и ренск. погребъ. | Казан. площ. и Никол. пр. |
| **Ртищевъ** Сергѣй Ивановичъ. | Бакалейная торгов. | Александров. площадь. |
| **Рудаковъ** Василій Егоровичъ. | Лѣсная торговля. | Ярмарочная площадь. |

| | | |
|---|---|---|
| **Руднева** Марія Николаевна. | Торговля: желѣзно-скобян. и лѣсомъ. | Александр. и Ярмар. площ. |
| **Сеферовы** бр. торговый домъ. | Мануфактурный магазинъ. | Армянская улица. |
| **Ставропольское** Т-во хлѣботорговцевъ. | Ссыпка хлѣба. | Ярмарочная площадь. |
| **Степинъ** Иванъ Михайловичъ. | Прокатъ мѣшковъ. | Николаевск. проспектъ. |
| **Твеловы** бр. торговый домъ. | Мануфактурная торговля. | То же. |
| **Филимоновъ** Александръ Николаевичъ. | Посудная торговля. | То же. |
| **Эйсенъ** Эммануилъ Эмильевичъ. | Складъ земледѣльческихъ орудій. | Ярмарочная площадь. |
| **Въ Ставропольскомъ уѣздѣ.** | | |
| **Ковалевъ** Николай Петровичъ. | Хлѣбная ссыпка. | Хут. Изоб.-Тищенскій. |
| **Пашкевичъ** Георгій Васильевичъ. | Смѣшанная торговля. | То же. |
| Товарищество хлѣботорговцевъ **„Эрмисъ“**. | Хлѣбная ссыпка. | То же. |
| **Вамварисъ** Харлампій Васильевичъ. | То же. | То же. |
| **Фатѣевъ** Назаръ Ивановичъ. | То же. | Сел. Терновка. |
| **Тарасова** Марія Леонтьевна. | То же. | То же. |
| **Подозако** Харлампій Егоровичъ. | То же. | Стан. Пелагіада. |
| **Николакопуло** Леонидъ Ивановичъ. | То же. | То же. |

| | | |
|---|---|---|
| **Въ Александровскомъ уѣздѣ.** | | |
| **Попова Н-ки** Ивана Афанасьевича. | Разная торговля, скупка зерна и шерсти. | С. Александровское. |
| **Голубенко** Терентій Емельяновичъ. | Скупка зернового хлѣба, продуктовъ, скота и шерсти. | Сел. Казинское. |
| **Сафоновъ** Федоръ Иларіоновичъ. | Скупка зерн. хлѣба и шерсти. | Сел. Кругло-лѣсское. |
| **Елкинъ** Василій Григорьевичъ. | Скупка для перепродажи зерновыхъ продуктовъ. | Пос. Солуно-Дмитріевскій, Крымгиреевской вол. |
| **Капсалосъ** Дмитрій Пантелеймонов. | То же. | Пос. Курсавскій, Куршавской вол. |
| **Костроминъ** Федосій Игнатьевичъ. | То же. | То же. |
| **Ляшенко** Каллиникъ Петровичъ. | Скупка зерн. продук., маслоб. заводъ, мукомольн мельница и разная торговля. | То же. |
| **Мельниковъ** Павелъ Павловичъ. | Лавка съ бакалейно-желѣзн.-скобян. и друг. товарами. | То же. |
| **Салмарисъ** Георгій Антоновичъ. | Скупка для перепродажи зерновыхъ продуктовъ. | То же. |
| **Бѣловъ** Степанъ Васильевичъ. | Скупка зерн. продуктовъ и лавка съ мануф. и др. товар. | Сел. Новоселицкое. |
| **Поповъ** Іосифъ Лазаревичъ. | То же. | Сел. Черно-лѣсское. |
| **Въ Благодаринскомъ уѣздѣ.** | | |
| **Сапунцовъ** Іосифъ Петровичъ. | Вальцовая мельница. | С. Арзгиръ. |
| **Ефимовъ** Иванъ Степановичъ. | Скупка зерн. прод. | Сел. Благодарное. |

| | | |
|---|---|---|
| **Крыловъ** Корнилій Даниловичъ. | Мануфактур.-смѣш. торговля. | Сел. Петровское. |
| **Пашковъ** Василій Ивановичъ. | Торговля смѣш. товарами. | То же. |
| **Тамдіевъ** Степанъ Егоровичъ. | Мануфактур. смѣш. торговля. | То же. |
| **Жадинъ** Матвѣй Прокофьевичъ. | Мукомольн. мельн. | Сел. Рагули. |
| **Новиковъ** Иванъ Михайловичъ и К°, Торговый домъ. | Торговля смѣш. тов., землед. оруд. и скупка зерн. прод. | Сел. Сотниковское. |
| **Въ Медвѣженскомъ уѣздѣ.** | | |
| **Волковъ** Исаакъ Федоровичъ. | Мануфактур. торг. и скупка зерн. хлѣба. | Сел. Бѣлая-Глина. |
| **Волковъ** Иванъ Петровичъ. | Смѣшан. торговля. | То же. |
| **Груби** Францъ Іосифовичъ. | Пивоварен. заводъ. | То же. |
| **Деймези** Георгій Эммануиловичъ. | Скупка зерн. хлѣба. | То же. |
| **Елфимовъ** Василій Ивановичъ. | Смѣшанная торговля и скупка зернового хлѣба. | То же. |
| **Захаровъ** Иванъ Ивановичъ. | Мануфактур.-бакал. торговля. | То же. |
| **Ковтунъ** Иванъ Евдокимовичъ. | Скупка зернового хлѣба. | То же. |
| **Лашинъ** Андрей Николаевичъ. | Скупка зерн. хлѣба. | То же. |
| **Энгеевы** бр. Андрей и Христоферъ. | Смѣшан. торговля. | То же. |
| **Адибековъ** Григорій Давидовичъ. | То же. | С. Воронц.-Николаевск. |
| **Асвадуровъ** Егоръ Ивановичъ. | То же. | То же. |

| | | |
|---|---|---|
| **Бѣлоусовы** Михаилъ и Макаръ Иванов. | Скупка зерн. хлѣба. | С. Воронц.-Николаевск. |
| **Бѣлявцевъ** Абрамъ Васильевичъ и **Пшиваловъ** Алексѣй Семеновичъ. | Вальцовая мукомольная мельница. | То же. |
| **Видакоссъ** Юрій Юрьевичъ и **Пуль** Ганцъ Ганцовичъ. | Скупка зернового хлѣба. | То же. |
| **Глазко** Николай Ивановичъ. | Смѣшанная торговля. | То же. |
| **Жеребцова** Анна Федоровна. | То же. | То же. |
| **Карповъ** Іосифъ и сынъ торгов. домъ. | Торговля лѣсомъ. | То же. |
| **Кельперисъ** Панаіотъ Николаевичъ. | Скупка зерн. хлѣба. | То же. |
| **Колодцевъ** Христофоръ Іосифовичъ. | Мануфакт. смѣшан. торговля. | То же. |
| **Куклина** Фисацатина Тимофеевна. | Скупка зерн. хлѣба. | То же. |
| **Макаровъ** Семенъ Алексѣевичъ. | То же. | То же. |
| **Неофитосъ** Дмитрій Герасимовичъ. | То же. | То же. |
| **Ульбергъ** Фридрихъ Ивановичъ. | То же. | То же. |
| **Фогель** Михаилъ Іогановичъ. | Заводъ землед. маш. и орудій. | То же. |
| **Чариховъ** Иванъ Петровичъ. | Мануфактур. смѣш. торговля. | То же. |
| **Антоновъ** Илья Михайловичъ. | Скупка зернового хлѣба. | Сел. Средне-Егорлыкск. |
| **Лосевъ** Егоръ Венедиктовичъ. | Паровая мукомольн. мельница. | То же. |

| | | |
|---|---|---|
| **Демины**<br>бр. Федоръ и Лаврентій. | Разная торговля. | С. Ладовская-Балка. |
| **Калининъ**<br>Иванъ Матвѣевичъ. | Скупка зерн. хлѣба и разн. торговля. | С. Песчано-копское. |
| **Кельперисъ**<br>Илья Ильичъ. | Скупка зерн. хлѣба. | То же. |
| **Кехаясъ**<br>Евгеній Николаевичъ. | То же. | То же. |
| **Натаровъ**<br>Митрофанъ Петровичъ. | Смѣшан. торговля. | То же. |
| **Петропуло**<br>Иванъ Николаевичъ. | Скупка зернового хлѣба. | То же. |
| **Въ Свято-Крестовскомъ уѣздѣ.** | | |
| **В. М. Кащенко сыновья**<br>Торговый домъ. | Скупка зерна и кожъ. | Сел. Ворон.-Александр. |
| **Пенчукъ**<br>бр. торговый домъ. | Кожевен. заводъ и кожев. торговля. | То же. |
| **Т. Е. Склярова сыновья и Н. К. Кузьминъ**<br>Торговый домъ. | Смѣщ. торгов., кож. заводъ и вальц. мельн. | То же. |
| **И. М. Новиковъ и К°**<br>торговый домъ. | Скупка зерн. хлѣба и ваточн. фабрика. | Сел. Архангельское. |
| **Блиновъ**<br>Василій Ивановичъ. | Скупка зерн. хлѣба и смѣш. торговля. | Сел. Лѣвокумское. |
| **Сапунцовъ**<br>Матвѣй Петровичъ. | Вальцовая мельница. | Соб. имѣніе. |
| **Михайловъ**<br>Иванъ Сергѣевичъ. | Скупка зерна и кожъ, скл. земледѣл. орудій и кирпичн. заводъ. | Гор. Св. Креста. |
| И т о г о . . . . | 98 предпріятій. | |

# Подвѣдомственныя инородческому управленію учрежденія.

## Туркменское Приставство.

Приставъ тит. сов. Антонъ Лукьяновичъ **Добрыня** (Лѣтняя Туркменская ставка), помощники его: губ. секр. Иванъ Владимировичъ **Тучинъ** (то же), губ. сек. Константинъ Абрамовичъ **Строминъ,** завѣдывающій зимними кочевьями (Зимняя ставка Джелань), письмоводитель губ. сек. Семенъ Григорьевичъ **Литко** (Лѣтняя Туркменская ставка), врачъ н. ч. Вульфъ Симоновичъ **Берлинъ** (то же), кандидаты на полицейскія должности: н. ч. Иванъ Федоровичъ **Пономаревъ** (Зимняя ставка Джелань), (вакансія) (Лѣтняя ставка), переводчики: письменные: н. ч. Эреджепъ **Ніязикеевъ** (Лѣтняя ставка), н. ч. Хаджи Вали **Рамазановъ** (Зимняя ставка Джелань), словесный—н. ч. Торгай Аджи **Халкеевъ** (Лѣтняя ставка).

Завѣдывающій министерскимъ двухклассным училищемъ съ ремесленнымъ отдѣленіемъ при немъ Бантюкъ **Кишмаховъ,** вѣроучитель Хаджиназаръ **Джуманіязовъ**, учители: Александръ Ивановичъ **Бергисъ,** Петръ Владиміровичъ **Станиславскій,** Владиміръ Исидоровичъ **де-Фріу** и Василій Яковлевичъ **Сирота** (Лѣтняя ставка).

Завѣдывающій министерскимъ одноклассным училищемъ для русскихъ дѣтей Андрей Іосифовичъ **Якущенко** (Лѣтняя ставка).

Завѣдывающій министерскимъ двухкомплектнымъ училищемъ Максимъ Гавриловичъ **Капюжинъ,** вѣроучитель Джуманіязъ **Хамай,** учительница Марія Анатоліевна **Гурская** (Зимняя ставка).

Завѣдывающій министерскимъ одноклассным училищемъ Арнольдъ Никовичъ **Гульбисъ,** вѣроучитель Курмухаметъ **Ногай-Али,** учительница Матильда Алида Яновна **Гульбисъ** (аулъ Озекъ-Суатъ).

Завѣдывающій министерскимъ одноклассным училищемъ Александръ Григорьевичъ **Гульбисъ,** вѣроучитель Джума Магометъ **Егенеевъ** (аулъ Едисанъ-Гора).

Завѣдывающій министерскимъ одноклассным училищемъ Владиміръ Петровичъ **Суксовъ,** вѣроучитель Даулетъ Хаджи **Оразовъ** (аулъ Айгуръ).

Завѣдывающій министерскимъ одноклассным училищемъ Иванъ Ивановичъ **Семиненко,** вѣроучитель Мамедъ Ніязъ Мулла **Тоугельдыевъ** (аулъ Башанта).

Завѣдывающій министерскимъ первымъ одноклассным училищемъ Матвѣй Захаровичъ **Алферовъ,** вѣроучитель Танатаръ **Оразіевъ** (аулъ Большой-Барханчакъ).

Завѣдывающій вторымъ министерскимъ одноклассным училищемъ Степанъ Васильевичъ **Матысъ,** вѣроучитель Оразъ Хаджи **Джембековъ** (аулъ Большой-Барханчакъ).

Завѣдывающій министерскимъ одноклассным училищемъ (вакансія), вѣроучитель Ибрагимъ **Абдуллаевъ** (аулъ Малый-Барханчакъ).

Завѣдывающая министерскимъ одноклассным училищемъ Екатерина Григорьевна **Смирнова,** вѣроучитель Бакасовъ **Махуметъ** (аулъ Кучерли).

Завѣдывающая министерскимъ одноклассным училищемъ Вѣра Владиміровна **Шепеметьева,** вѣроучитель Саврадже **Баубековъ** (аулъ Куликовы-Копани).

Завѣдывающая министерскимъ одноклассным училищемъ Марія Федоровна **Ефремова 1-я,** вѣроучитель Зармухамедъ **Батраковъ** (аулъ Маштакъ-Кулакъ).

Завѣдывающая министерскимъ одноклассным училищемъ Марія Федоровна **Ефремова 2-я,** вѣроучитель Хаджи Магометъ **Джуманіязовъ** (аулъ Чуръ).

Завѣдывающій министерскимъ одноклассным училищемъ Георгій Яковлевичъ **Перовскій,** вѣроучитель Джума Магометъ **Ибрагимовъ** (аулъ Шарахалсунъ).

Завѣдывающій министерскимъ одноклассным училищемъ Игнатъ Калистратовичъ **Бигинъ,** вѣроучитель Той Мухаметъ Ніязъ **Дурды** (аулъ Эдильбай).

Завѣдывающая министерскимъ одноклассным училищемъ Антонина Григорьевна **Байсангъ,** вѣроучитель Сафаръ Али **Тарсаевъ** (аулъ Юсупъ-Кулакъ).

Завѣдывающій министерскимъ одноклассным училищемъ Эдуардъ Яновичъ **Янсонъ,** вѣроучитель Хаджи Али **Динмухаметовъ** (аулъ Сабанъ).

Завѣдывающая министерскимъ одноклассным училищемъ Глафира Федсровна **Жигайлова,** вѣроучитель Пиръ Мухаметъ **Джаникеевъ** (аулъ Кендже-Кулакъ).

Завѣдывающій министерскимъ одноклассным училищемъ Карпъ **Харитоновъ,** вѣроучитель Куштеръ **Эреджеповъ** (аулъ Антуста).

---

## Ачикулакское приставство.

Приставъ кол. асес. Иванъ Ивановичъ **Серебряниковъ** (ставка Ачикулакъ), помощникъ его кол. рег. Василій Алексѣ-

евичъ **Стоценко** (то же), письмоводитель губ. секр. Михаилъ Андреевичъ **Баробинъ** (то же), врачъ н. ч. Алексѣй Леонтьевичъ **Михайловъ** (то же), кандидатъ на полицейскія должности, кол. рег. Николай Петровичъ **Коноваленко** (то же), переводчики: письменный н. ч. Мурза **Исаевъ** (то же), словесный—н. ч. Бибулатъ **Муспимовъ** (тоже).

Завѣдывающій министерскимъ двухклассным училищемъ Викторъ Егоровичъ **Дибижевъ,** вѣроучитель Ризванъ **Курманіязовъ,** учитель Андрей Андреевичъ **Рейбанъ,** учительница Анна Мартыновна **Рейбанъ** (ставка Ачикулакъ).

Завѣдывающая министерскимъ одноклассным училищемъ для русскихъ дѣтей Марія Іоновна **Возіанова** (ставка Ачикулакъ).

Завѣдывающій министерскимъ одноклассным училищемъ Фрицъ Яковлевичъ **Чубисъ,** вѣроучитель Караджаевъ **Ибрагимовъ** (аулъ Ильясъ-Кишлау).

Завѣдывающій министерскимъ одноклассным училищемъ Магометъ **Мхце,** вѣроучитель Мухаметъ Хаджи **Ахметовъ,** учитель Ризванъ **Хусейнъ** (аулъ Камышъ-Бурунъ).

Завѣдывающій министерскимъ одноклассным училищемъ Байрамуковъ Курбанъ **Али,** вѣроучитель Худайбердыевъ Гусеинъ **Гасанъ** (аулъ Махмудъ-Мектебъ).

---

### Большедербетовскій улусъ.

Попечитель улуса надв. сов. Константинъ Александровичъ **Игнаціусъ** (ставка Башанта), помощники попечителя: кол. рег. Ефремъ Федоровичъ **Майгуровъ** (то же), губ. сек. Михаилъ Васильевичъ **Ситковскій** (Князе-Михайловскій поселокъ), письмоводитель губ. секр. Александръ Федоровичъ **Меснянкинъ** (ставка Башанта), врачъ (вакансія) (то же), завѣдывающій лѣсокультурными работами кол. секр. Владиміръ Львовичъ **Сченсновичъ** (то же).

Завѣдывающій министерскимъ двухклассным училищемъ съ ремесленнымъ отдѣленіемъ Василій Михайловичъ **Мосинъ,** учители: Іоакимъ Игнатьевичъ **Тижанинъ,** Индрикъ Андреевичъ **Романъ** и Янъ **Воссъ** (ставка Башанта)

Завѣдывающая министерскимъ одноклассным училищемъ Матрена Павловна **Андреева** (Абганеръ-Гаханкиновъ родъ).

Завѣдывающій министерскимъ одноклассным училищемъ Карлъ Ивановичъ **Эвальдсонъ** (Багабуруловъ родъ).

Завѣдыв. министерскимъ одноклассным училищемъ (вакансія) (1-й Багатуктуновъ родъ).

Завѣдывающій министерскимъ одноклассным училищемъ Нука **Митровъ** (2-й Багатуктуновъ родъ).

Завѣдывающій министерскимъ одноклассным училищемъ Алексѣй Дмитріевичъ **Дьяченко** (Бюдермисовъ-Кюбетовъ родъ).

Завѣдывающій министерскимъ одноклассным училищемъ Генрихъ Гансовичъ **Эйнеръ** (Будульчинеровъ родъ).

Завѣдывающая министерскимъ одноклассным училищемъ Елена Александровна **Лопухина** (1-й Икитуктуновъ родъ).

Завѣдывающій министерскимъ одноклассным училищемъ Василій Петровичъ **Меснянкинъ** (2-й Икитуктуновъ родъ).

Завѣдывающая министерскимъ одноклассным училищемъ Клавдія Владиміровна **Гульдинская** (Икичиносовъ родъ).

Завѣдывающій министерскимъ одноклассным училищемъ Яковъ Ивановичъ **Даудзѣшанъ** (Цоросово-Шеретово-Тарачинеровъ родъ).

Завѣдывающая министерскимъ одноклассным училищемъ Марія Ивановна **Кузьмина** (Хаджинкиновъ родъ).

Завѣдывающій министерскимъ одноклассным училищемъ Николай Григорьевичъ **Фундеръ** (Абганеровъ родъ).

Завѣдывающій церковно-приходской школой Петръ Прохоровичъ **Головъ** (Князе-Михайловскій поселокъ).

---

## Періодическія изданія.

„**Ставропольскія Губернскія Вѣдомости**“—редакторъ офиціальной части Николай Тимофеевичъ **Рѣпинъ,** неофиціальной—Викторъ Алексѣевичъ **Богословскій.**

„**Ставропольскія Епархіальныя Вѣдомости**“—редакторъ офиціальной части секретарь духовной консисторіи Сергѣй Александровичъ **Малевинскій,** неофиціальной (исп. обяз.)—инспекторъ духовной семинаріи Петръ Евдокимовичъ **Глазуновъ.**

Ежедневная газета „**Сѣверокавказскій Край**“—редакторъ присяжный повѣренный Евгеній Григорьевичъ **Масловъ,** издатели: Иванъ Прокофьевичъ **Меснянкинъ,** Николай Козьмичъ **Глущенко,** Анатолій Матвѣевичъ **Кухтинъ.**

Еженедѣльная газета „**Сѣверъ Кавказа**“—редакторъ Николай Владиміровичъ **Громыко,** издатель Янкель Берковичъ **Минкинъ.**

---

## Общества благотворительныя, ученыя, коммерческія и друг.

Ставропольское Общество покровительства лицамъ, освобождаемымъ изъ мѣстъ заключенія—„Патронатъ". Почетные члены: Брониславъ Мечиславовичъ **Янушевичъ** и Высокопреосвященный **Агаѳодоръ.** Предсѣдательница Правленія Марія Ильинична **Янушевичъ,** товарищъ предсѣд. Михаилъ Александровичъ **Пономаревъ,** казначей о. Сумеонъ **Никольскій,** секретарь Викторъ Алексѣевичъ **Богословскій.**

Ставропольскій мѣстный отдѣлъ Общества повсемѣстной помощи пострадавшимъ на войнѣ солдатамъ и ихъ семьямъ, состоящій подъ Высочайшимъ Его Императорскаго Величества покровительствомъ. Предсѣдатель Правленія Брониславъ Мечиславовичъ **Янушевичъ,** товарищъ предсѣдателя Тамара Михайловна **Пономарева,** казначей Иванъ Константиновичъ **Барабашъ,** секретарь Иванъ Александровичъ **Петровъ.**

Ставропольское отдѣленіе Общества Краснаго Креста. Предсѣдатель правленія Брониславъ Мечиславовичъ **Янушевичъ,** товарищъ предсѣдателя Павелъ Александровичъ **Мачканинъ,** секретарь Викторъ Алексѣевичъ **Богословскій,** казначей о. Сумеонъ **Никольскій.**

Ставропольское городское Вольное Пожарное Общество. Почетные члены: Ставропольскій Губернаторъ Брониславъ Мечиславовичъ **Янушевичъ,** Высокопреосвященный Архіепископъ **Агаѳодоръ,** Ставропольскій Вице-Губернаторъ Михаилъ Александровичъ **Пономаревъ,** Марія Ильинична **Янушевичъ,** Александръ Прокофьевичъ **Меснянкинъ,** Николай Дмитріевичъ **Евсѣевъ,** Людвигъ Васильевичъ **Траубе,** Михаилъ Александровичъ **Поваляевъ,** Владиміръ Ивановичъ **Манжосъ-Бѣлый,** Григорій Андреевичъ **Щербаковъ** и Ставропольское городское Общество **взаимнаго отъ огня страхованія.**

Правленіе Общества: Предсѣдатель—Михаилъ Александровичъ **Пономаревъ,** члены правленія: Владиміръ Ивановичъ **Манжосъ-Бѣлый,** Михаилъ Александровичъ **Поваляевъ** (онъ же казначей), Людвигъ Васильевичъ **Траубе,** Николай Дмитріевичъ **Евсѣевъ,** секретарь Федоръ Ивановичъ **Добриковъ.**

Врачи Общества: Тигранъ Ивановичъ **Богдановъ,** Михаилъ Юльевичъ **Шульцъ.**

Пожарная команда Общества: начальникъ команды Владиміръ Ивановичъ **Манжосъ-Бѣлый,** завѣдывающій имуществомъ Владиславъ Іосифовичъ **Горничъ.**

Ставропольское женское благотворительное общество Св. Александры. Предсѣдательница Марія Ильинична **Янушевичъ,** секретарь Алексѣй Ивановичъ **Данскій,** казначей Александръ Митрофановичъ **Казанскій.**

Общество вспомоществованія недостаточнымъ ученицамъ Ставропольскихъ женскихъ гимназій Ольгинской и Св. Александры. Предсѣдательница Тамара Михайловна **Пономарева,** вице-предсѣдательница Евдокія Михайловна **Иванова,** казначей Иванъ Поликарповичъ **Кувшинскій.**

Общество вспомоществованія недостаточнымъ ученицамъ 3-й Ставропольской городской женской гимназіи. Предсѣдательница Ольга Эмильевна **Шульгина,** секретарь Александръ Михайловичъ **Шульгинъ.**

Общество для открытія и содержанія мужского средняго учебнаго заведенія въ губ. гор. Ставрополѣ. Предсѣдатель Владиславъ Эдуардовичъ **Лабановскій,** секретарь Иванъ Васильевичъ **Розановъ,** казначей Николай Козьмичъ **Глущенко.**

Общество для содѣйствія распространенію народнаго образованія въ г. г. Ставрополѣ. Предсѣдатель Иванъ Васильевичъ **Розановъ,** казначей Адель Владиміровна **Евсѣева,** товарищъ предсѣдателя Иванъ Васильевичъ **Розановъ,** секретарь Василій Михайловичъ **Красновъ.**

Ставропольское на Кавказѣ Общество содѣйствія воспитанію и защиты дѣтей. Предсѣдатель Иванъ Прокофьевичъ **Меснянкинъ,** товарищъ предсѣдателя Ибрагимъ Боевичъ **Шанаевъ,** секретарь Нина Николаевна **Нестеровская,** казначей Иванъ Поликарповичъ **Кувшинскій.**

Ставропольское отдѣленіе Россійскаго Общества покровительства животнымъ. Вице-предсѣдатель Николай Григорьевичъ **Колесниковъ,** казначей Андрей Андреевичъ **Балышевъ,** секретарь Владиславъ Викентьевичъ **Филиповичъ,** завѣдывающій лѣчебницей Николай Владиміровичъ **Святославскій.**

Ставропольское городское попечительство о бѣдныхъ. Предсѣдатель Николай Козьмичъ **Глущенко,** попечители участковъ: 1-го—Андрей Мартыновичъ **Ледовичъ,** 2-го—Василій Алексѣевичъ **Зубовъ,** 3-го—Лидія Константиновна **Гарина,** 4-го—Надежда Яковлевна **Ященко.**

Ставропольское медицинское общество. Предсѣдатель Иванъ Дмитріевичъ **Успенскій**, вице-предсѣдатель Федоръ Юльевичъ **Шульцъ**, секретарь Тигранъ Ивановичъ **Богдановъ**, библіотекарь Сергѣй Александровичъ **Малиновскій**, казначей Адольфъ Александровичъ **Бухштабъ**.

Ставропольское общество ветеринарныхъ врачей. Предсѣдатель Николай Григорьевичъ **Колесниковъ**, товарищъ предсѣдателя Владиславъ Викентьевичъ **Филиповичъ**, казначей Николай Владиміровичъ **Святославскій**, секретарь Александръ Георгіевичъ **Кирьякевичъ**, библіотекарь Арведъ Николаевичъ **Петерсонъ**.

Ставропольское общество пчеловодства и садоводства. Предсѣдатель правленія Василій Александровичъ **Баженовъ**, товарищъ предсѣдателя Михаилъ Ивановичъ **Фламанъ**, казначей Карпъ Христофоровичъ **Зарифьянцъ**, секретарь Александръ Ефимовичъ **Ершовъ**.

Сѣверо-Кавказское общество животноводства. Предсѣдатель правленія Владиміръ Алексѣевичъ **Сокоповъ**, секретарь Василій Георгіевичъ **Жуковъ**, казначей Степанъ Карповичъ **Кухтинъ**.

Ставропольское городское сельско-хозяйственное общество. Предсѣдатель Николай Дмитріевичъ **Савотѣевъ**, секретарь Борисъ Георгіевичъ **Меркуповъ**, казначей Михаилъ Алексѣевичъ **Брызгаловъ**.

Сѣверо-Кавказское общество любителей охоты. Предсѣдатель правленія Михаилъ Николаевичъ **Ежовскій**, товарищъ предсѣдателя Николай Яковлевичъ **Динникъ**, казначей Николай Дмитріевичъ **Венеціановъ**, секретарь Александръ Григорьевичъ **Стеблинскій**, старшины правленія: Алексѣй Кондратьевичъ **Ивановъ**, Александръ Никитичъ **Асмаевъ**, Аркадій Дмитріевичъ **Никифоровъ**, Иванъ Ивановичъ **Сипягинъ**, члены ревизіонной комиссіи: Дмитрій Никитичъ **Жежеленко**, Михаилъ Петровичъ **Корде**, Алексѣй Николаевичъ баронъ **фонъ-Тизенгаузенъ**.

Ставропольское римско-католическое общество пособія бѣднымъ. Предсѣдатель правленія Левъ Львовичъ **Вернеръ**, товарищъ предсѣдателя Марія Казиміровна **Куницкая**, казначей-секретарь Маврикій Николаевичъ **Зелинскій**.

Ставропольское мусульманское благотворительное обще-

ство. Предсѣдатель Ибрагимъ Боевичъ **Шанаевъ,** товарищъ предсѣдателя Эдикъ Асланбековичъ **Суншевъ,** секретарь Магометъ Эльджіевичъ **Джабагіевъ,** казначей Магометъ-Джанъ **Булушевъ,** члены ревизіонной комиссіи: Мусса **Сюняковъ,** Берзигъ **Энгиноевъ, Садыковъ.**

Дамскій кружокъ общества вспомоществованія недостаточнымъ учащимся и бѣднымъ армянамъ въ губ. гор. Ставрополѣ. Предсѣдательница Надежда Никитична **Муратова,** товарищъ предсѣдателя Астгикъ Аркадьевна **Фапакьянцъ,** казначей Марія Мануиловна **Ягоянцъ,** секретарь Устинья Яковлевна **Айвазьянъ,** завѣдывающая работами Марта Карповна **Попова.**

Дамское общество помощи бѣднымъ евреямъ въ губ. гор. Ставрополѣ. Предсѣдательница Дора Моисеевна **Минцъ,** казначей Тереза Моисеевна **Бухштабъ.**

Ставропольское общество для изученія Сѣверо-Кавказскаго края въ естественно-историческомъ, географическомъ и антропологическомъ отношеніяхъ. Предсѣдатель правленія Николай Яковлевичъ **Динникъ,** товарищъ предсѣдателя Георгій Константиновичъ **Праве,** казначей Анна Васильевна **Динникъ,** секретарь Андрей Діонисьевичъ **Стопневичъ,** библіотекарь Сергѣй Васильевичъ **Фарфоровскій.**

Ставропольское общество взаимопомощи для борьбы съ жилищной нуждой (строительное Т-во). Предсѣдатель правленія Василій Алексѣевичъ **Зубовъ,** товарищъ предсѣдателя Михаилъ Алексѣевичъ **Брызгаловъ,** казначей-секретарь Иванъ Моисеевичъ **Сергѣевъ,** члены правленія: Карпъ Ивановичъ **Кампусъ,** Августъ Павловичъ **Андерсонъ,** Иванъ Ивановичъ **Борецъ,** Александръ Михайловичъ **Воскресенскій.**

Ставропольское общество взаимопомощи. Предсѣдатель правленія Василій Алексѣевичъ **Зубовъ,** товарищъ предсѣдателя Федоръ Николаевичъ **Остапенко,** секретарь и завѣдывающая кассой Надежда Петровна **Войнова.**

Общество взаимнаго вспомоществованія учащимъ и учившимъ въ учебныхъ заведеніяхъ дирекціи народныхъ училищъ Ставропольской губерніи. Предсѣдатель Никифоръ Иларіоновичъ **Ларіоновъ.**

Ставропольское церковно-пѣвческое благотворительное об-

щество. Предсѣдатель діаконъ Михаилъ **Критскій,** секретарь Семенъ Филипповичъ **Антоновъ,** казначей Ефимъ Фомичъ **Родіоновъ.**

Ставропольское епархіальное попечительство о бѣдныхъ духовнаго званія. Члены: протоіерей Александръ **Кудрявцевъ,** свящ. Ѳеодоръ **Семилуцкій,** Георгій **Акимовъ,** казначей свящ. Іоаннъ **Архангельскій,** секретарь тит. сов. Алексѣй Львовичъ **Кривобоковъ.**

Ставропольскій отдѣлъ Императорскаго православнаго Палестинскаго общества. Предсѣдатель Высокопреосвященнѣйшій **Агаѳодоръ,** архіепископъ Ставропольскій и Екатеринодарскій, казначей стат. сов. Петръ Кирилловичъ **Ширинскій,** дѣлопроизводитель—секретарь Ставропольской духовной консисторіи.

Ставропольская епархіальная братская касса. Члены: протоіерей Іоаннъ **Протопоповъ,** свящ. Владиміръ **Альшанскій,** членъ-казначей стат. сов. Александръ Ивановичъ **Васильевъ.**

Епархіальныя миссіи: а) Противосектантская: епархіальный миссіонеръ проповѣдникъ протоіерей Сумеонъ **Никольскій,** уѣздные миссіонеры: по Ставропольской губерніи: 1-го района свящ. Валентинъ **Руденко,** 2-го—свящ. Василій **Щегловъ;** по Кубанской области: 1-го района свящ. Николай **Розановъ,** 2-го—свящ. Сергій **Лавровъ,** 3-го—свящ. Владиміръ **Лавановъ;** б) Противораскольническая: епархіальный миссіонеръ проповѣдникъ свящ. Михаилъ **Виноградовъ.**

Епархіальный миссіонерскій совѣтъ. Предсѣдатель епископъ **Михаилъ,** члены: ректоръ семинаріи архимандритъ **Августинъ,** епархіальные миссіонеры-проповѣдники: протоіерей Сумеонъ **Никольскій,** свящ. Михаилъ **Виноградовъ,** епархіальный наблюдатель церковно-приходскихъ школъ стат. сов. Иларіонъ Петровичъ **Зилитинкевичъ,** членъ консисторіи протоіерей Іоаннъ **Протопоповъ,** преподаватели духовной семинаріи: Александръ Ивановичъ **Кротковъ,** Яковъ Дмитріевичъ **Сперанскій** (онъ же казначей), директоръ учительской семинаріи Леонидъ Яковлевичъ **Апостоповъ,** членъ-дѣлопроизводитель свящ. Георгій **Акимовъ.**

Епархіальный комитетъ миссіонерскаго общества. Предсѣдатель Высокопреосвященнѣйшій **Агаѳодоръ,** архіепископъ Ставропольскій и Екатеринодарскій, члены: епископъ **Михаилъ,** генералъ-майоръ Павелъ Александровичъ **Мачканинъ,** протоіер. Су-

меонъ **Никольскій,** стат. сов. Романъ Васильевичъ **Глухаревъ,** кол. сов. Яковъ Дмитріевичъ **Сперанскій** (онъ же казначей).

Совѣтъ Андреевско-Владимірскаго Братства. Предсѣдатель Высокопреосвященнѣйшій архіепископъ **Агаѳодоръ,** члены: епископъ **Михаилъ,** протоіереи: Іоаннъ **Протопоповъ,** Сумеонъ **Никольскій,** свящ.: Григорій **Ключаревъ,** Константинъ **Надежинъ,** стат. сов.: Иванъ Поликарповичъ **Кувшинскій,** Романъ Васильевичъ **Глухаревъ,** Петръ Кирилловичъ **Ширинскій,** Василій Алексѣевичъ **Баженовъ,** представитель отъ городской думы Алексѣй Герасимовичъ **Никитинъ,** казначей свящ. Георгій **Акимовъ,** кандидатъ къ нему діаконъ Василій **Щекинъ,** секретарь Георгій Владиміровичъ **Гниловской,** кандидатъ къ нему свящ. Михаилъ **Гороховъ.**

Комитетъ Андреевско-Владимірскаго братства. Предсѣдатель Высокопреосвященнѣйшій **Агаѳодоръ,** архіепископъ Ставропольскій и Екатеринодарскій, товарищъ предсѣдателя епископъ **Михаилъ,** члены: свящ. Георгій **Акимовъ** (онъ же казначей братства), свящ. Константинъ **Надежинъ,** стат. сов.: Романъ Васильевичъ **Глухаревъ,** Петръ Кирилловичъ **Ширинскій** (онъ же секретарь братства), кол. сек. Георгій Владиміровичъ **Гниловской** (онъ же 2-й секретарь братства).

Комитетъ по сбору пожертвованій въ пользу пострадавшихъ отъ неурожая. Предсѣдатель Высокопреосвященнѣйшій архіепископъ **Агаѳодоръ,** члены: епископъ **Михаилъ,** протоіерей Сумеонъ **Никольскій,** казначей свящ. Михаилъ **Зубилинъ,** дѣлопроизводитель Георгій Владиміровичъ **Гниловской.**

---

**Общества, ЗАРЕГИСТРИРОВАННЫЯ Ставропольскимъ губернскимъ по дѣламъ объ обществахъ и союзахъ Присутствіемъ и находящихся въ гор. Ставрополѣ.**

Ставропольское общество садоводства и пчеловодства.

Ставропольское городское пожарное общество.

Ставропольское общество покровительства лицамъ, освобождаемымъ изъ мѣстъ заключенія,—„ПАТРОНАТЪ".

Сѣверокавказское общество животноводства

Общество для открытія и содержанія средняго учебнаго заведенія въ гор. Ставрополѣ.

Сѣверокавказское общество любителей охоты въ г. Ставрополѣ.

Ставропольское общество взаимопомощи.

Ставропольское общество взаимопомощи квартиронанимателей.

Церковно-пѣвческое благотворительное общество въ гор. Ставрополѣ.

Общество вспомоществованія недостаточнымъ учащимся и бѣднымъ армянамъ гор. Ставрополя.

Армянское хоровое общество въ гор. Ставрополѣ.

Дамское общество помощи бѣднымъ евреямъ въ гор. Ставрополѣ.

Ставропольское мусульманское благотворит. общество.

Общество для изученія Кавказскаго края въ географическомъ и друг. отношеніяхъ.

Общество вспомоществованія недостаточнымъ Ставропольцамъ, учащимся въ высшихъ учебныхъ заведеніяхъ.

Ставропольское общество борьбы съ туберкулезомъ.

Ставропольское второе общественное собраніе.

Семейное собраніе служащихъ гор. Ставрополя.

**Старообрядческіе: общины, духовные наставники, настоятели и предсѣдатели союзовъ и общинъ.**

Ставропольская старообрядческая поморскаго толка община (духовный наставникъ Никита Марковичъ **Любанскій,** предсѣдатель совѣта общины Сергѣй Марковичъ **Любанскій**).

Губ. гор. Ставрополь.

# Правительственныя, сословныя и общественныя учрежденія въ Ставропольскомъ уѣздѣ.

## Губ. гор. Ставрополь.

Предсѣдатель Ставропольскаго уѣзднаго съѣзда кол. асес. Петръ Дмитріевичъ Пурцеладзе, секретарь губ. секр. Овакимъ Григорьевичъ Власьянцъ.

Земскіе начальники участковъ: 1-го—стат. сов. Анатолій Александровичъ Герценвицъ, 2-го—над. сов. Лука Николаевичъ Кулисичъ.

Предсѣдатель Ставропольскаго уѣзднаго по воинской повинности присутствія полковникъ Павелъ Петровичъ Никольскій, члены: уѣздный воинскій начальникъ и уѣздный исправникъ, дѣлопроизводитель (вакансія).

Ставропольскій уѣздный исправникъ тит. сов. Иванъ Петровичъ Друженко, помощн. исправн. губ. секр. Георгій Ивановичъ Бобрышевъ, секретарь Маркъ Максимовичъ Ильинъ, столоначальники: н. ч. Яковъ Андреевичъ Рудневъ, (вакансія), регистраторъ н. ч. Василій Платоновичъ Грибенко.

Ставропольскій уѣздный врачъ н. ч. Николай Лукичъ Клиндуховъ.

Старомарьевскій участк. сельскій врачъ н. ч. Михаилъ Петровичъ Карабановъ.

Участковый ветеринарный врачъ 1-го уч. над. сов. Арведъ Николаевичъ Петерсонъ.

Ставропольскій уѣздный воинскій начальникъ полковникъ Иванъ Васильевичъ Золотаревъ, дѣлопроизводитель над. сов. Леонидъ Игнатьевичъ Людницкій.

Уѣздный членъ по Ставропольскому уѣзду стат. сов. Александръ Ивановичъ Евдокимовъ.

Товарищи прокурора Ставропольскаго участка: 1-го—надв. сов. Александръ Ильичъ Вахтель, 2-го—кол. сов. Левъ Александровичъ Леонтовичъ, 3-го—стат. сов. Иванъ Петровичъ Кротовъ.

Судебные слѣдователи: 1-го уч.—кол. асес. Викторъ Про-

кофьевичъ Рыжиковъ, 2-го уч.—ст. сов. Филиппъ Андреевичъ Манжосъ-Бѣлый.

Непремѣнный членъ Ставропольской уѣздной землеустроительной комиссіи надв. сов. Сергѣй Петровичъ Гнѣдичъ, секретарь н. ч. Николай Петровичъ Солдатовъ.

---

## Свѣдѣнія о личномъ составѣ населенныхъ мѣстъ Ставропольскаго уѣзда

**(сообщенныя уѣзднымъ исправникомъ *).**

**Сел. Безопасное:** земскій начальникъ 4 уч. кол. асес. Викторъ Николаевичъ Котовичъ; приставъ 4-го стана кол. рег. Леонидъ Григорьевичъ Малышевскій; ветеринарный врачъ кол. секр. Николай Феофиловичъ Глаголевъ; участковая акушерка Ольга Михайловна Чуднова; начальникъ почтово-телеграфнаго отдѣленія н. ч. Платонъ Емельяновичъ Жоровъ; завѣдывающій 2-хъ классн. училищемъ кол. рег. Георгій Николаевичъ Косоглядовъ; помощница завѣдывающаго 2-хъ классн. училищемъ Александра Михайловна Пивоварова; учительницы: 1-го министерскаго училища—Анна Ивановна Коржавина; 2-го—Марія Алексѣевна Семилуцкая; 3-го—Татьяна Антоновна Веретеченко; 4-го—учитель Николай Афанасьевичъ Шкилевъ; учительницы церковно-приходскихъ школъ: 1-й—Раиса асильевна Исаенко; 2-й—Ивлія Ивановна Невтонова; 3-й—Елизавета Ивановна Невтонова. Общество содѣйствія народному образованію

**Сел. Бешпагирское:** учительница 1-го министерскаго училища Марія Николаевна Яновская; 2-го—учитель Агей Ивановичъ Бондаренко; учительница церковно-приходского училища Анастасія Александровна Пасхалова; учительница школы грамоты Наталія Петровна Сарычева.

**Сел. Благодатное:** учители и учительницы министерскихъ одноклассныхъ училищъ: Архиппъ Яковлевичъ Рудневъ; Дмитрій Александровичъ Ксенякинъ; Надежда Венедиктовна Родіонова; Стефанъ Андреевичъ Селинъ; Сусанна Семеновна Никитина; Антонина Федоровна Крылова; Василій Ивановичъ Манько; учительница церковно-приходской школы Лидія Федоровна Крылова.

**Хуторъ Воровская Балка,** Безопасенской волости: учительница церковно-приход. школы Людмила Александровна Кокаева.

**Поселокъ Добровольный,** Благодатенской волости: учитель церковно-приходской школы Петръ Леонтьевичъ Пахомовъ.

**Сел. Донское:** начальникъ почтово-телеграфнаго отдѣленія кол. рег. Афанасій Захаровичъ Воронченко; учительница 1-го—

---

*) Свѣдѣнія о священникахъ помѣщены на стр. 175—183.

министерскаго училища Наталья Александровна Васильева; 2-го — учитель Василій Ивановичъ Красноложскій; учительница Матрена Николаевна Красноложская; учитель Георгій Михайловичъ Владиміровъ; учителя церковно-приходскихъ школъ: 1-й Алексѣй Исаевичъ Розановъ; 2-й—Николай Григорьевичъ Феклинъ; 3-й—Марія Ивановна Сокольская.

**Сел. Дубовское:** учитель министерскаго училища Ефимъ Андреевичъ Тарасовъ; учитель церковно-приходской школы діаконъ Вячеславъ Михайловичъ Федоровъ.

**Колонія Золотаревская,** Благодатенской волости: учитель лютеранскаго однокласснаго училища Яковъ Егоровичъ Гертъ; учитель баптистскаго однокласснаго училища Генрихъ Петровичъ Герценъ.

**Хут. Изобильно-Тищенскій:** учителя церковно-приходскихъ школъ: Михаилъ Платоновичъ Мирошниченко; Тимофей Георгіевичъ Барабашъ.

**Сел. Казинское:** учитель 1-го министерскаго училища Яковъ Михайловичъ Деменьковъ; 2-го—Константинъ Яковлевичъ Молькіевичъ; учитель церковно-приходской школы діаконъ Михаилъ Федоровъ.

**Дер. Кононовка,** Спицевской волости—учитель Петръ Сидоровичъ Горбачевъ.

**Сел. Константиновское:** начальникъ почтово-телеграфнаго отдѣленія Василій Терентьевичъ Чернышъ; почтово-телеграфный чиновникъ Александръ Захаровичъ Вѣронченко; учитель церковно-приходской школы Михаилъ Михайловичъ Петровскій; учительницы: Павлина Рудольфовна Кистеръ; Евгенія Ивановна Смирнова; учитель министерскаго училища Прокофій Лаврентьевичъ Володинъ.

**Сел. Кугультинское:** земскій начальникъ 3-го уч. неим. чин. Дмитрій Васильевичъ Васильевъ; начальникъ почтово-телеграфнаго отдѣленія неим. чин. Захаръ Антоновичъ Виноградовъ; почтово-телеграфный чиновникъ неим. чин. Василій Алексѣевичъ Агарковъ; приставъ 3 ст. кол. рег. Петръ Сергѣевичъ Климовъ; Кугультинскій уч. с. врачъ кол. ас. Дмитрій Васильевичъ Исаевъ; ветеринарный врачъ н. ч. Викторъ Осиповичъ Ліоренъ; учителя одноклассныхъ училищъ: Николай Михайловичъ Воскресенскій; Константинъ Кирилловичъ Федоровъ; Евгенія Васильевна Тарасенко; учителя церковно-приходскихъ школъ: Анна Яковлевна Федорова; діак. Василій Рождественскій; учительница шк. грамоты Марія Игнатьевна Левченко.

**Кол. Мартыновка,** учитель лютеранскаго однокласснаго училища Людвигъ Яковлевичъ Пауль.

**Сел. Михайловское:** учительницы училищъ: Раиса Андре-

евна Журавская; Серафима Андреевна Акулова; Екатерина Ивановна Руднева; учитель Кизиловскаго церковно-приходского училища Иларіонъ Григорьевичъ Чеченевъ, церковно-приходской школы учительница Марія Мефодіевна Надеждина. Начальникъ ст. Пелагіады ж. д. Василій Александровичъ Гусаревъ; помощникъ его Иванъ Ивановичъ Озерецковскій.

**Сел. Московское:** учительницы министерскихъ училищъ: Марія Федоровна Польская; Анна Николаевна Хмылова; Людмила Петровна Накорякова; церковно-приходскихъ школъ: Дмитрій Львовичъ Земляковъ; Анна Андреевна Польская; Александръ Федотовичъ Польскій; Сергѣй Львовичъ Пахомовъ.

**Сел. Надеждинское:** учителя: училищъ 1-го—учительница Марія Сергѣевна Еремѣева; 2-го—Леонидъ Александровичъ Удальцевъ; 3-го—Ольга Федоровна Бубликова; учительницы: церковно-приходскихъ школъ: Екатерина Михайловна Николаевская; Серафима Сергѣевна Еремѣева.

**Сел. Пелагіадское:** наставникъ старообрядческаго молитвеннаго дома Федоръ Филипповичъ Колосовъ; министерскія училища: учительница Серафима Ильинична Андреева; Вѣра Андреевна Капустина; церковно-приходскія школы: уч. діак. Маркъ Клишинъ; учительницы: Агафья Александровна Шопина; Прасковья Ивановна Турчина.

**Сел. Птичье:** учителя: училищъ 1-го—Петръ Петровичъ Зверховскій; 2-го—Елена Петровна Зверховская; 3-го—Валентина Дмитріевна Дорофеева; 4-го—Иванъ Никитичъ Дорофеевъ; учитель церковно-приходской школы Гавріилъ Кузьмичъ Швыдскій.

**Пос. Софіевскій,** Благодатенской волости: учитель Игнатъ Ивановичъ Захватовъ.

**Сел. Спицевское:** учитель М. Н. П. училища Иванъ Ивановичъ Апальковъ; учитель церковно-приходской школы Иванъ Саввичъ Водянниковъ.

**Сел. Старомарьевское:** Старомарьевскій уч. сел. врачъ н. ч. Михаилъ Петровичъ Карабановъ, прист. 2 ст. н. ч. Яковъ Трофимовичъ Сахно; акушерка Надежда Михайловна Пивоварова: учителя: М. Н. П. училищъ: Василій Васильевичъ Васейко; Сергѣй Уваровичъ Желѣзниковъ; учительница Вѣра Александровна Цыпина; учитель церковно-приходской школы Захаръ Семеновичъ Швидскій.

**Сел. Терновское:** начальникъ почтово-телеграфнаго отдѣлен. ч. Дмитрій Николаевичъ Поповъ; почтово-телеграфный чиновникъ н. ч. Яковъ Васильевичъ Карикъ; учителя одноклассныхъ училищъ: Иванъ Степановичъ Коренчевскій; Иванъ Самуиловичъ Дрюковъ; Евлампія Дмитріевна Алейникова; учитель

церковно-приходской школы діак. Лукьянъ Алексѣенко; старшій надзиратель арестнаго дома кол. сек. Иванъ Петровичъ Казанскій.

**Сел. Татарское:** учительница 1-го М. Н. П. училища Софья Петровна Браунъ; учитель церковно-приходской школы діаконъ Павелъ Хомяковъ.

**Сел. Тищенское:** учительницы М. Н. П. училищъ: 1-го—Любовь Ивановна Венеціанова; 2-го—Елизавета Алексѣевна Страхова; 3-го—Анастасія Ивановна Щепетова.

**Сел. Тугулукское:** учительница однокласснаго училища Нина Павловна Тарасова, учитель церковно-приходской школы діак. Антоній Бутовскій.

**Пос. Эммануиловскій:** учительница школы грамоты Анастасія Васильевна Федорова.

Фридрихсфельдскій Генрихъ Петровичъ Герценъ.

Безопасенская сельская аптека провизора Бориса Іосифовича Виллера, онъ же управляющій.

Терновская сельская аптека аптекарскаго помощника Герцъ Абрамовича Вассермана, онъ же управляющій.

Кугультинская сельская аптека аптекарск. помощн. Льва Нутовича Фурера, онъ же управляющій.

Уѣздное отдѣленіе епархіальнаго училищнаго совѣта: предсѣдатель свящ. Григорій Ключаревъ, члены отдѣленія: протоіерей Владиміръ Альшанскій, священникъ Ѳеодоръ Семилуцкій, помощникъ смотрителя духовнаго училища, стат. сов. Романъ Васильевичъ Глухаревъ, преподаватели: епархіальнаго женскаго училища стат. совѣт. Николай Павловичъ Вознесенскій, духовнаго училища: стат. сов. Николай Григорьевичъ Федоровскій, ст. сов. Александръ Афанасьевичъ Казанскій, благочинные свящ.: 1-го округа: Іоаннъ Архангельскій, 5-го—Іоаннъ Люмимовъ, 11-го—Дмитрій Кондратовъ, инспекторъ народныхъ училищъ Дмитрій Дмитріевичъ Соколовъ, уѣздный наблюдатель Михаилъ Николаевичъ Варыкинъ.

Кромѣ того, членами по должности состоятъ всѣ земскіе начальники.

---

**Списокъ лицъ, состоящихъ въ Надеждинской сельской дружинѣ и участвующихъ личнымъ трудомъ.**

Арсентій Сергѣевичъ Тишинъ, Афанасій Казьмичъ Голованов, Петръ Егоровичъ Шкаринъ, Федоръ Григорьевичъ Казиміровъ, Федоръ Артемовичъ Логановъ, Петръ Ивановичъ Булдыгинъ, Тимофей Степановичъ Бобрышевъ, Николай Павловичъ Затюрюкинъ, Василій Федоровичъ Бѣликовъ, Василій Алексан-

дровичъ Барабановъ, Матвѣй Ивановичъ Монастыревъ, Илья Константиновичъ Тимофеевъ, Владиміръ Афанасьевичъ Монастыревъ, Михаилъ Михайловичъ Бѣлозеровъ, Григорій Борисовичъ Глѣбовъ, Бернардъ Юрьевичъ Мицевичъ, Терентій Ивановичъ Кареловъ, Яковъ Ивановичъ Анненковъ, Константинъ Васильевичъ Федоренко, Михаилъ Никифоровичъ Горловъ, Федоръ Федоровичъ Звягинцевъ, Павелъ Даніиловичъ Горяиновъ.

Лица—жертвователи: Іоаннъ Дмитріевичъ Извольскій, Павелъ Григорьевичъ Шипиловъ, Иванъ Георгіевичъ Чуриловъ, Владиміръ Георгіевичъ Чуриловъ, Андрей Ананьевичъ Мамонцевъ, Федоръ Петровичъ Ельниковъ, Афанасій Пантелеймоновичъ Монастыревъ, Герасимъ Дмитріевичъ Масловъ.

*Избранныя въ должностныя лица на одинъ годъ съ 29 мая 1911 г., т. е. со дня учрежденія дружины.*

Почетный блюститель діак. о. Іоаннъ Извольскій; староста дружины волостной старшина Герасимъ Дмитріевичъ Масловъ; члены правленія: Иванъ Георгіевичъ Чуриловъ, Елеазаръ Ивановичъ Рыбниковъ, Андрей Ананьевичъ Мамонцевъ и Павелъ Григорьевичъ Шипиловъ; представители отъ общества крестьянъ села Надежды: Евдокимъ Ивановичъ Ельниковъ и Федоръ Андреевичъ Анненковъ; учетчики: Федоръ Петровичъ Ельниковъ и Федоръ Артемьевичъ Логановъ.

---

Безопасенская старообрядческая община свящ. Константинъ Осиповъ.

Донская старообрядческая община свящ. Яковъ Вахлянцевъ.

Старообрядческіе: общины, духовные наставники, настоятели и предсѣдатели союзовъ и общинъ. *Кугультинская* старообрядческая поморскаго толка община (духовный наставникъ Василій Гавріиловичъ Масаловъ; предсѣдатель совѣта общины Діонисій Кузьмичъ Лепешкинъ). Сел. Кугульта.

*Пелагіадская* старообрядческая поморскаго согласія община (духовный наставникъ Федоръ Филипповичъ Колосовъ; предсѣдатель совѣта общины Василій Ивановичъ Бабинъ). Сел. Пелагіада.

*Донская* старообрядческая Бѣлокриницкой метрополіи община (настоятель общины и предсѣдатель совѣта не избраны).

Села: Донское, Михайловское, Спицевское, Московское, Дубовское, Константиновское, Тищенское, Птичье, Терновское, Благодатное, Кугультинское, Тугулукское, Казинское и поселокъ Софіевскій—Ставропольскаго уѣзда; Бурукшунское, Мало-Джал-

гинское, Больше-Джалгинское и Кевсалинское—Благодаринскаго уѣзда и станица Новомарьевская—Кубанской обл.

*Безопасенская* старообрядческая Бѣлокриницкой іерархіи община (настоятель общины и предсѣдатель совѣта не избраны).

Села: Безопасное и Птичье—Ставропольскаго уѣзда и Медвѣжье, Ладовская-Балка, Радыковское, Тахтинское, Преградное, Дмитріевское и хуторъ Магадынъ-Сала—Медвѣженскаго уѣзда.

Сектантскіе: общины, духовные наставники и предсѣдатели совѣтовъ общинъ. *Новоизраильская* община (духовныхъ наставниковъ не имѣетъ; совѣтъ общины не избранъ).

Села: Донское, Московское, Пелагіадское и Михайловское—Ставропольскаго уѣзда; Саблинское, Журавское, Китаевское, Новоселицкое, Падинское, Чернолѣсское, Ногутское, Круглолѣсское, поселки: Солунско-Дмитріевскій и Курсавскій—Александровскаго уѣзда; Сотниковское, Благодарное и Елисаветинское—Благодаринскаго уѣзда; сел. Воронцово-Николаевское—Медвѣженскаго уѣзда; гор. Св. Креста и сел. Обильное—Свято-Крестовскаго уѣзда.

# Свѣдѣнія о правительственныхъ, сословныхъ и общественныхъ учрежденій, находящихся въ Александровскомъ уѣздѣ

(сообщенныя Уѣзднымъ Исправникомъ *).

**Сел. Александровское.** Уѣздный съѣздъ. Предсѣдатель—дѣйст. ст. сов. Григорій Иларіоновичъ Шалашный, вр. и. д. секретаря кол. рег. Иванъ Федоровичъ Тимченко.

Земскій начальникъ 2-го участка надв. сов. Георгій Николаевичъ Аккерманъ.

Уѣздное по воинской повинности Присутствіе. Предсѣдатель присутствія—предсѣдатель уѣзднаго съѣзда, члены: уѣздный воинскій начальникъ, уѣздный исправникъ, дѣлопроизводитель н. ч. Дмитрій Васильевичъ Кузовкинъ.

Уѣздное полицейское управленіе. Исправникъ надв. сов. Николай Петровичъ Просняковъ, помощникъ исправника н. ч. Владиміръ Андреевичъ Шекъ, секретарь (вакансія), столоначальники: н. ч. Казьма Даниловичъ Крисковичъ и Семенъ Георгіевичъ Борисовъ, регистраторъ (вакансія).

Приставъ 2-го стана (вакансія).

Офицеръ полицейской стражи 2-го района Ставропольской губерніи прапорщикъ запаса Николай Николаевичъ Просняковъ.

Отрядъ полицейской стражи № 1-й—31 чел.

Уѣздный распорядительный комитетъ. Предсѣдатель—уѣздный исправникъ, члены: податной инспекторъ, мѣстные: земскій начальникъ и волостной старшина.

Участковый сельскій врачъ н. ч. Айзикъ Мовшевичъ Дементманъ.

Участковая акушерка (вакансія).

Участковый фельдшеръ Александръ Макаровичъ Смирновъ.

Уѣздный врачъ надв. сов. Моисей Исааковичъ Гольдштейнъ.

Уѣздная акушерка Пономаренко.

Участковый ветеринарный врачъ 35 участка надв. сов. Петръ Дмитріевичъ Бетафуро.

---

*) Свѣдѣнія о священникахъ помѣщены на стр. 175—183.

Почтово-телеграфная контора. Начальникъ надв. сов. Владиміръ Федоровичъ Майкинт, помощникъ его кол. рег. Тимофей Васильевичъ Усковъ, чиновники: н. ч.: Илья Григорьевичъ Горшуновъ, Александръ Ивановичъ Новиковъ, Георгій Исаевичъ Гудушаири и Софья Владиміровна Могильная.

Комитетъ объ арестныхъ помѣщеніяхъ. Предсѣдатель—уѣздный исправникъ, члены: земскій начальникъ, помощникъ исправника и волостной старшина.

Почетный мировой судья Владиміръ Андреевичъ Есауловъ.

Уѣздный членъ Ставропольскаго окружнаго суда Михаилъ Ивановичъ Поливода.

Судебный слѣдователь 1-го участка губ. секр. Илья Никитичъ Монинъ.

Судебный приставъ Михаилъ Ивановичъ Вѣдищевъ.

Нотаріусъ н. ч. Моисей Степановичъ Фуркало.

Уѣздная землеустроительная комиссія. Предсѣдатель комиссіи—предсѣдатель уѣзднаго съѣзда, члены: уѣздный членъ окружнаго суда, земскіе начальники, выборные: отъ землевладѣльцевъ: Акимъ Михайловичъ Шауръ, Степанъ Ивановичъ Поповъ и Владиміръ Архиповичъ Кордубанъ, отъ крестьянъ: Михаилъ Михаиловичъ Тучковъ (сел. Журавское), Николай Ивановичъ Скворцовъ (сел. Круглолѣсское) и Иванъ Игнатьевичъ Денисенко (сел. Ногутское).

Непремѣнный членъ н. ч. Чеславъ Іосифовичъ Щепановичъ, секретарь кол. рег. Георгій Николаевичъ Кипенко, агрономъ н. ч. Иванъ Федоровичъ Рудневъ.

Управленіе уѣзднаго воинскаго начальника. Уѣздный воинскій начальникъ подполковникъ Петръ Ивановичъ Ляшковъ, дѣлопроизводитель кол. рег. Дмитрій Харитоновичъ Коваленко.

Александровское казначейство. Казначей надв. сов. Федоръ Федоровичъ Сидоровъ, старшій бухгалтеръ кол. ас. Иванъ Федоровичъ Фелицынъ, кассиръ 1 разр. кол. рег. Филиппъ Софоньевичъ Зинченко, бухгалтеръ 1 разр. губ. секр. Георгій Ивановичъ Крыловъ, бухгалтеръ 2 разр. н. ч. Владиміръ Федоровичъ Гончаровъ.

Податной инспекторъ титул. сов. Константинъ Ивановичъ Лобасовъ.

Старшій участковый надзиратель Ставропольскаго акцизнаго управленія 7 участка надв. сов. Александръ Войцеховичъ Шеманскій, младшій акцизный надзиратель 8 участка кол. ас. Александръ Петровичъ Соколовскій, младшіе штатные контролеры: кол. рег. Николай Васильевичъ Ульяновъ, кол. секр. Сергѣй Васильевичъ Сахаровъ.

Общества, зарегистрированныя Ставропольскимъ губернскимъ по дѣламъ объ обществахъ и союзахъ присутствіемъ:

Александровское библіотечное общество.

Собраніе общества (клубъ) правильной охоты.

Александровское общественное собраніе.

Общество по открытію и содержанію гимназіи и прогимназіи въ сел. Александровскомъ.

Александровское общество сельскаго хозяйства и сельской промышленности.

Александровская прогимназія. Начальница—Анна Петровна Ляшкова, учительницы: Ольга Акимовна Шауръ, Серафима Андреевна Анурова, Людмила Николаевна Чернядьева, законоучитель Николай Константиновичъ Павловъ.

Завѣдующій двухкласснымъ училищемъ н. ч. Константинъ Яковлевичъ Калининъ, учителя: Клавдія Степановна Попова и Свистухинъ.

Завѣдующіе одноклассными М. Н. П. училищами: 1-мъ—Анна Федосѣевна Абополова, 2-мъ—Елена Васильевна Аспидова, 3-мъ—Наталія Михайловна Лисицина, 4-мъ—Леонидъ Михайловичъ Митинъ, 5-мъ—Василій Гавриловичъ Яковлевъ.

Учителя церковно-приходскихъ школъ: мужской: Петръ Григорьевичъ Политикъ и Анатолій Алексѣевичъ Архангельскій, женской: Анастасія Алексѣевна Попова и Лидія Казьминична Архангельская.

Александровская сельская аптека—собственникъ аптекарскій помощникъ Ефимъ Григорьевичъ Сонисъ.

Александровское общество взаимнаго кредита. Предсѣдатель Акимъ Михайловичъ Шауръ, члены правленія: Степанъ Ивановичъ Поповъ, Петръ Александровичъ Нечаевъ, бухгалтеръ Михаилъ Ивановичъ Медвѣдевъ, кассиръ Иванъ Яковлевичъ Слюсаревъ.

**Сел. Греческое**. Завѣдующій одноклассным М. Н. П. училищемъ Федоръ Дмитріевичъ Колчановъ.

**Сел. Грушевское**. Учители церк.-приходской школы: Иванъ Васильевичъ и Зинаида Ивановна Васильевы.

Завѣдующая одноклассным М. Н. П. училищемъ Евгенія Изотовна Капралова.

**Сел. Дубовобалковское**. Завѣдывающій училищемъ Василій Михайловичъ Тесля.

**Сел. Журавское**. Учитель церковно-приходскаго училища діаконъ.

Завѣдующіе одноклассными М. Н. П. училищами: 1-мъ—учитель Дмитрій Андреевичъ Кикета, 2-мъ—учительница Анна Владиміровна Енгеева.

**Сел. Казинское.** Завѣдующіе одноклассными М. Н. П. училищами: 1-мъ—Зинаида Николаевна Смирнова, 2-мъ—Вѣра Никифоровна Титаренко.

**Сел. Калиновское.** Учителя однокласснаго М. Н. П. училища: Василій Григорьевичъ Горшуновъ и Фаддей Тарасовичъ Салашенко.

Учители церк.-прих. школы: Иванъ Лукичъ Алексѣенко и діаконъ Николай Стась.

Ветеринарный врачъ 34 участка н. ч. Александръ Васильевичъ Веденскій.

**Сел. Канглынское.** Завѣдующій магометанскимъ одноклассным училищемъ Александръ Афанасьевичъ Бычковъ, кадій Абдулъ-Джалимъ Базиировъ.

**Сел. Китаевское.** Учитель однокласснаго М. Н. П. училища Дмитрій Васильевичъ Пшеничный.

Учителя двухкомплектнаго М. Н. П. училища: Василій Долматовичъ Комяковъ и Раиса Константиновна Павлова.

Учитель церк.-прих. школы діаконъ Константинъ Григорьевичъ Ливановъ.

**Сел. Кіяккизское.** Приставъ 4 стана н. ч. Максимъ Михайловичъ Стеблинъ.

Завѣдующая одноклассным М. Н. П. училищемъ Елизавета Дмитріевна Красноярова.

**Сел. Круглолѣсское.** Завѣдующій одноклассным М. Н. П. училищемъ Иванъ Николаевичъ Трояковъ, учительница Марія Никандровна Троякова.

Завѣдующіе церковно-приходскими школами: 1-й—діаконъ Иванъ Ивановичъ Лѣтницкій, 2-й—учитель Николай Ивановичъ Карагачевъ.

**Сел. Крымгиреевское.** Учительница однокласснаго М. Н. П. училища Анна Васильевна Зарвовская.

Учительница церковно-приходской школы Анна Андреевна Кассора.

**Сел. Куршавское:** одноклассныя М. Н. П. училища: 1-е учитель Петръ Васильевъ Ляликовъ; 2-е Дмитрій Георгіевичъ Роліоновъ; церковно-приходское училище: учительница Елизавета Николаевна Романова; одноклассное М. Н. П. училище въ хуторѣ Лиманѣ учительница Екатерина Севастьяновна Кравцова.

**Пос. Курсавскій:** земскій начальникъ 4 участка отставной штабсъ-капитанъ Александръ Михайловичъ Анофріевъ; судебный слѣдователь 2 участка титулярный совѣтникъ Сергѣй Васильевичъ Роговскій; ветеринарный врачъ 36 участка надворный совѣтникъ Ефимъ Михайловичъ Щеголевъ; почетный мировой судья Каллиникъ Петровичъ Ляшенко; начальникъ Курсавскаго

п. т. отдѣленія коллежскій секретарь Александръ Владиміровичъ Семеновъ; п. т. чиновникъ н. ч. Алексѣй Петровичъ Авдонинъ; приставъ 3 стана коллежскій регистраторъ Петръ Никитичъ Сычевъ; Курсавскій № 2 отрядъ полицейской стражи 20 человѣкъ; врачъ Курсавской участковой сельской лечебница Брониславъ Іосифовичъ Будревичъ; одноклассное М. Н. П. училище учитель Иванъ Ивановичъ Третьяковъ; аптека вдовы провизора Софіи Абрамовны Дзиканской, управляющій Аронъ Абрамовичъ Вейнблатъ.

**Сел. Новоселицкое:** земскій начальникъ 1 участка надворный совѣтникъ Владиміръ Николаевичъ Пушко; приставъ 1 стана н. ч. Моисей Борисовичъ Свидинъ; ветеринарный врачъ 33 уч. коллежскій ассессоръ Дмитрій Дмитріевичъ Сапуновъ; вр. и. д. Новоселицкаго участковаго врача Александровскій уѣздный врачъ Гольдштейнъ; участковая акушерка Александра Андреевна Шуклина; начальникъ п. т. отдѣленія н. ч. Матвѣй Николаевичъ Барташевичъ; двухклассное М. Н. П. училище завѣдывающій Алексѣй Константиновичъ Поповъ, учитель Стефанъ Васильевичъ Санстухинъ, учительница Клавдія Степанова Попова; то же одноклассное завѣдывающій училищемъ Александръ Ильичъ Гревцевъ; церковно-приходскія училища: 1-е учитель діаконъ Николай Васильевичъ Миловидовъ; 2) учитель діаконъ Стефанъ Безчастный, учительница Вѣра Федоровна Терновская; сельская аптека—аптекар. помощн. Михаила Герповича Левина.

**Сел. Ногутское:** земскій начальникъ 3 участка статскій совѣтникъ Николай Ивановичъ Антоновъ; врачъ участковой лечебницы Александръ Викентьевичъ Матросъ; одноклассныя Мин. Нар. Просвѣщ. училища: 1-е учительница Александра Васильевна Галунская; 2-е завѣдывающій Иванъ Яковлевичъ Григорьевъ; 3-е завѣдывающая Александра Васильевна Григорьева; церковно-приходскія училища: мужское завѣдывающій діаконъ Григорій Розановъ; женское завѣдывающая Елена Константинова Старлычанова.

**Сел. Падинское:** церковно-приходское училище: учительница Таисія Васильевна Иванова; одноклассное М. Н. П. училище учитель Петръ Ивановичъ Москвитинъ.

**Сел. Подгорное:** завѣдывающій училищемъ Янъ Тенисовичъ Кару.

**Пос. Росляковскій:** одноклассн. училище Яковъ Семеновичъ Щепетовъ.

**Сел. Саблинское:** церковно-приходское училище: учитель діаконъ Михаилъ Николаевичъ Смирновъ, учительница Дарья Авдѣевна Веретенникова; одноклассное М. Н. П. училище завѣдывающій Игнатъ Константиновичъ Роменскій.

**Сел. Сергіевское:** начальникъ почтово-телеграфнаго отдѣленія коллежскій регистраторъ Алексѣй Ивановичъ Зезнелинскій; надсмотрщикъ телеграфа н. ч. Иванъ Михѣевичъ Мануйликъ; одноклассныя М. Н. П. училища: 1-е учитель Яковъ Федоровичъ Костовскій, 2-е учительницы: Любовь Ивановна Дащинская и Александра Владиміровна Егнеева; церковно-приходское училище учитель Тимофей Андреевичъ Кондратьевъ.

**Сел. Сѣверное:** церковно-приходское училище: учитель Николай Георгіевичъ Краснопѣвцевъ, діаконо-учитель Василій Чекильдинъ; одноклассное М. Н. П. училище учительница Ольга Ивановна Реброва.

**Пос. Солунское-Дмитріев., Крымгиреев. вол.:** младшій штатный контролеръ акцизнаго управленія коллежскій регистраторъ Леонидъ Степановичъ Багненко; начальникъ Ногутскаго почтоваго отдѣленія коллежскій регистраторъ Павелъ Ивановичъ Гончаровъ; одноклассное церковно-приходское училище учитель Іона Наумовичъ Заботинъ; сельская аптека—собственникъ провизоръ Соломонъ Александровичъ Пурто.

**Сел. Султанское:** ветеринарный врачъ 37 участка Василій Александровичъ Махровскій; одноклассныя М. Н. П. училища: 1-е учитель Матвѣй Тимофеевичъ Кувичко; 2-е учительница Полина Павловна Кувичко; учительница школы грамоты Елена Тимофеевна Пересыпкина.

**Сел. Суркульское:** одноклассное М. Н. П. училище: учительница Людмила Федоровна Васильченко; церковно-приходское училище: учитель Павелъ Михайловъ Бражинскій.

**Пос. Темпельгофъ:** начальникъ почтово-телеграфнаго отдѣленія коллежскій секретарь Федоръ Ивановичъ Неткачевъ, почтово-телеграфный чиновникъ Николай Николаевичъ Громовъ; помощникъ инспектора удѣльнаго имѣнія коллежскій совѣтникъ Георгій Ивановичъ Гоголь-Яновскій.

**Пос. Татьяновскій, Журавской волости:** одноклассное М. Н. П. училище: учитель Яковъ Семеновичъ Шепета.

**Сел. Томузловское:** одноклассныя М. Н. П. училища: 1-е учитель Иванъ Федоровъ Михѣевъ; 2-е учительница Антонина Кондратьевна Малыгина.

**Сел. Чернолѣсское:** одноклассныя М. Н. П. училища: 1-е учитель Тимофей Яковлевичъ Сапенко; 2-е учительница Пелагея Адамовна Полетаева; 3-е учительница Екатерина Никифоровна Ермолаева; 4-е учительница Анна Никифоровна Татаринова; церковно-приходскія училища: 1-е учитель діаконъ Михаилъ Соболевъ; 2-е учитель діаконъ Василій Яковлевичъ Поддубный; начальникъ почтоваго отдѣленія Григорій Сафроновичъ Хабаровъ.

**Сел. Янкульское:** завѣдывающій училищемъ Федоръ Георгіевичъ Мацегоровъ.

Земля крестьянскаго поземельнаго банка. Завѣдывающій Барсуковскимъ имѣніемъ коллежскій совѣтникъ Брониславъ Антоновичъ Куницкій. Завѣдывающій Калаусскимъ и Ставропольскимъ имѣніями статскій совѣтникъ Василій Степановичъ Тринитатовъ.

Уѣздное отдѣленіе епархіальнаго училищнаго совѣта предсѣдатель свящ. Георгій Краснопѣвцевъ, благочинные: 7-го округа свящ. Дмитрій Лавровъ, 10-го свящ. Василій Гарнага, 12-го свящ. Николай Альшанскій, 13-го свящ. Харитонъ Олейниковъ, уѣзд. миссіон. 2-го раіона свящ. Василій Щегловъ, свящ. Іаковъ Гаевскій, свящ. Тимоѳей Мокинъ, свящ. Александръ Тиховъ-Александровскій, свящ. Василій Рюминъ, свящ. Михаилъ Лисицынъ, Александровскій уѣздный исправникъ Николай Петровичъ Просняковъ, завѣдующій Александровскимъ двухклассным Мин. Нар. Просвѣщ. училищемъ Константинъ Яковлевичъ Калининъ.

Кромѣ того, членами по должности состоятъ всѣ земскіе начальники.

# Свѣдѣнія о правительственныхъ, сословныхъ и общественныхъ учрежденіяхъ въ Благодаринскомъ уѣздѣ

(сообщенныя уѣзднымъ исправникомъ *).

Предсѣдатель уѣзднаго съѣзда кол. асес. Николай Дмитріевичъ Зарѣцкій, секретарь кол. секр. Иванъ Федоровичъ Мануйловъ.

Земскіе начальники: 1-го уч. Петръ Николаевичъ Севриновъ (сел. Большая Джалга), 2-го—н. ч. Аристидъ Константиновичъ Грипари (сел. Винодѣльное), 3-го (вакансія) (сел. Рагули), 4-го—кол. асес. Константинъ Алексѣевичъ Хитровъ (сел. Петровское), 5-го—кол. секр. Михаилъ Михайловичъ Русановскій и 6-го—стат. сов. Сигизмундъ Юстиновичъ Олехновичъ (сел. Благодарное).

Уѣздное по воинской повинности присутствіе. Предсѣдатель присутствія—предсѣдатель уѣзднаго съѣзда, члены: уѣздный воинскій начальникъ и уѣздный исправникъ, дѣлопроизводитель н. ч. Михаилъ Васильевичъ Плотниковъ.

Уѣздное полицейское управленіе. Уѣздный исправникъ губ. секр. Николай Николаевичъ Александровичъ, помощникъ его губ. секр. Георгій Александровичъ Мондржицкій, секретарь тит. сов. Филиппъ Павловичъ Фоменко, столоначальники: н. ч. Семенъ Ивановичъ Михайловъ, кол. рег. Александръ Константиновичъ Семеновъ, рег. н. ч. Карпъ Трофимовичъ Зубенко.

Становые пристава: 1 стана кол. рег. Александръ Георгіевичъ Ильинъ (сел. Винодѣльное) 2-го (вакансія) (сел. Большая Джалга), 3-го—кол. рег. Прохоръ Михѣевичъ Бусыгинъ (сел. Петровское), 4-го—н. ч. Иванъ Абрамовичъ Есауловъ (сел. Благодарное) и 5-го—н. ч. Павелъ Федотовичъ Дорожкинъ (сел. Сотниковское).

Отряды полицейской стражи: № 3 въ сел. Благодарномъ—45 чел., № 4 въ сел. Винодѣльномъ—20 чел.

---

*) Свѣдѣнія о священникахъ помѣщены на стр. 175—183.

Уѣздный врачъ н. ч. Александръ Абрамовичъ Крынскій.

Участковые сельскіе врачи: Благодаринскій—кол. асес. Василій Ивановичъ Петровскій, Дивенскій—н. ч. Петръ Егоровичъ Охотинъ, Петровскій—н. ч. Николай Александровичъ Соколовъ, Большеджалгинскій—н. ч. Варнава Іосифовичъ Далакашвили и Сотниковскій—н. ч. Борисъ Владиміровичъ Фальковскій.

Участковые ветеринарные врачи: 15-го уч. н. ч. Николай Андреевичъ Полянскій (сел. Яшалта), 16 уч.—н. ч. Ярославъ Николаевичъ Ракузо (сел. Большая Джалга), 17 уч.—н. ч. Михаилъ Кирилловичъ Зуевъ (с. Дивное), 18 уч.—кол. секр. Михаилъ Николаевичъ Мищенко (сел. Рагули), 19 уч. н. ч. Николай Васильевичъ Орловъ (сел. Винодѣльное), 20 уч.—вакансія (сел. Казгулакъ), 21 уч.—кол. асес. Сергѣй Викторовичъ Криворучковъ (сел. Петровское), 22 уч. над. сов. Владиміръ Исидоровичъ де-Фріу (Лѣтняя Ставка), 23 уч. н. ч. Василій Васильевичъ Шепелевъ (сел. Арзгиръ), 25 уч.—вакансія (сел. Благодарное) и 26 уч.—н. ч. Яковъ Давидовичъ Давидовъ (сел. Медвѣдское).

Уѣздная акушерка Юлія Генриховна Гетенко (сел. Арзгирское).

Участковыя акушерки: Минодора Павловна Плазунова (сел. Благодарное), Лидія Ивановна Бердникова (сел. Петровское), Прасковья Ефимовна Фирсова (сел. Дивное) и Текля Францевна Голубицкая-Тенцова (сел. Сотниковское).

Начальники почтово-телеграфныхъ и почтовыхъ учрежденій уѣзда. Сел. Благодарное—надв. сов. Петръ Игнатьевичъ Пашицъ, с. Арзгирское—н. ч. Антонъ Трофимовичъ Крикунъ, с. Медвѣдское—н. ч. Иванъ Даниловичъ Ищенко, с. Сотниковское—губ. секр. Никифоръ Георгіевичъ Пастуховъ, с. Винодѣльное—губ. секр. Андрей Харитоновичъ Орловъ, Большая-Джалга—н. ч. Адріанъ Прокофьевичъ Кирпенко, с. Петровское—губ. секр. Митрофанъ Сильверстовичъ Путякинъ, с. Рагули—тит. сов. Аполлонъ Львовичъ Жураковскій, с. Казгулакъ—н. ч. Петръ Касьяновичъ Титовъ, с. Дивное—кол. рег. Ефремъ Ивановичъ Гринь и Лѣтняя Туркменская ставка—кол. рег. Таги-Бекъ Самедовъ.

Управленіе уѣзднаго воинскаго начальника (с. Благодарное), Благодаринскій уѣздный воинскій начальникъ подполковникъ Владиміръ Алек. Григорьевъ, дѣлопроизводитель кол. секр. Григорій Матвѣевичъ Манинъ.

Уѣздный членъ по Благодаринскому уѣзду стат. сов. Степанъ Джангировичъ Ениколоповъ (с. Благодарное).

Прокурорскій надзоръ: товарищъ прокурора Благодарин-

скаго участка н. ч. Александръ Николаевичъ Лопатинъ (гор. Ставрополь.

Судебные слѣдователи: 1 уч. кол. сек. Иванъ Петровичъ Михайловъ (с. Благодарное), 2 уч. кол. сек. Арсеній Павловичъ Соколовъ (с. Петровское), 3 уч. тит. сов. Маріанъ Ивановичъ Цынарскій (с. Большая-Джалга), 4 уч. кол. ас. Люціанъ Викентьевичъ Малешевскій (Лѣтняя ставка).

Почетные мировые судьи: Трофимъ Даниловичъ Крыловъ (с. Винодѣльное), Робертъ Борисовичъ Витманъ (с. Благодарное) и Василій Ивановичъ Петровскій (с. Благодарное).

Судебный приставъ кол. рег. Василій Даниловичъ Ивановъ (с. Благодарное).

Частные повѣренные: въ с. Благодарномъ Захаръ Федоровичъ Будашъ-Будашевскій, Захаръ Григорьевичъ Аслановъ, Алексѣй Петровичъ Ильясовъ, Афанасій Афанасьевичъ Кирьяковъ и Иванъ Григорьевичъ Бѣлявскій (с. Большая-Джалга).

Нотаріусы: Никандръ Пантелеймоновичъ Дуванскій (с. Благодарное) и Андрей Георгіевичъ Пастуховъ (с. Петровское),

Благодаринская уѣздная тюрьма. Начальникъ тюрьмы кол. секр. Николай Константиновичъ Венеровскій, помощникъ—кол. рег. Савва Андреевичъ Киневъ и сверхштатный помощникъ начальника тюрьмы н. ч. Афанасій Кирилловичъ Боровковъ.

Непремѣнный членъ Благодаринской уѣздной землеустроительной комиссіи кол. секр. Федоръ Ивановичъ Воробьевъ, секретарь кол. рег. Михаилъ Ивановичъ Похвалинскій.

Выборные члены отъ крестьянъ: Акимъ Семеновичъ Колесниковъ, Семенъ Петровичъ Бурлаченко и Ефимъ Алексѣевичъ Семко.

Отъ землевладѣльцевъ: Федоръ Семеновичъ Харитоновъ, Гавріилъ Дмитріевичъ Годиновъ и Григорій Семеновичъ Переверзевъ.

Наблюдающіе за крестьянскими лѣсами: земскіе начальники 4 и 5 участковъ.

Старшій инструкторъ по садоводству (съ огородничествомъ) н. ч. Арфенъ Айрапетовичъ Калантаръ (с. Петровское).

Агрономъ-инструкторъ Ставропольской губернской землестроительной комиссіи н. ч. Іоганнъ Владиміровичъ Ромманъ (с. Благодарное).

Благодаринское уѣздное VI разряда казначейство (с. Благодарное). Казначей губ. сек. Михаилъ Кирилловичъ Усачевъ, старшій бухгалтеръ кол. рег. Иванъ Михайловичъ Николаенко, бухгалтеръ 1 разряда губ. сек. Петръ Яковлевичъ Скляровъ,— 2 разряда губ. сек. Петръ Федоровичъ Мануйловъ, кассиръ 1 разряда губ. сек. Пантелеймонъ Петровичъ Друженко.

Податной инспекторъ н. ч. Михаилъ Ивановичъ Цуриновъ.

Акцизный надзоръ въ сел. Благодарномъ: младшій участковый надзиратель тит. сов. Левъ Львовичъ Котковскій, контролеръ губ. сек. Николай Алексѣевичъ Рымаренко, въ с. Петровскомъ младшій участковый надзиратель кол. асес. Леонидъ Алексѣевичъ Виноградовъ, старшій контролеръ н. ч. Антонъ Львовичъ Лангъ, въ сел. Большой-Джалгѣ контролеръ Александръ Александровичъ Сердобовъ, въ с. Винодѣльномъ контролеръ н. ч. Станиславъ Александровичъ Короловскій.

Общества, зарегистрированныя Ставропольскимъ губернскимъ по дѣламъ объ обществахъ и союзахъ присутствіемъ:

Общество по открытію и содержанію среднихъ учебныхъ заведеній въ сел. Благодарномъ.

Общество по открытію и содержанію гимназіи въ сел. Петровскомъ.

Благодаринскій клубъ въ сел. Благодарномъ.

Петровскій коммерческій клубъ въ сел. Петровскомъ.

Больше-Дербетовское общество образованія.

Сел. Благодарное, нормальная аптека—собственникъ провизоръ Федоръ Владиміровичъ Витманъ, аптекар. учениковъ 1.

Сел. Большеджалгинское, сельская аптека—собственникъ Яковъ Лазаревичъ Франкфуртъ.

Сел. Петровское, нормальная аптека—собственникъ провизоръ Владиміръ Викентьевичъ Тыминскій, фармацевтъ 1, ученикъ 1.

Сел. Винодѣльное, сельская аптека—собственникъ провизоръ Робертъ Борисовичъ Витманъ.

Сел. Арзгирское, сельская аптека—собственникъ аптекарскій помощникъ Юліанъ Исааковичъ-Ицковичъ Рабиновичъ.

Сел. Дивное, сельская аптека—собственникъ провизоръ Абрамъ Давидовичъ Ольштейнъ.

Сел. Рагули, сельская аптека—провизоръ Вольфъ Давидовичъ Ольштейнъ, управляющій аптекарскій помощникъ Исаакъ Пинховичъ Дворковичъ.

Сел. Медвѣдское, сельская аптека—собственникъ провизоръ Яковъ Рувиновичъ Гаусфайнъ, управляющій Левъ Захаровичъ Оренбахъ.

Сел. Сотниковское, сельская аптека—собственникъ провизоръ Робертъ Борисовичъ Витманъ, управляющій аптекарскій помощникъ Юрій Константиновичъ Жельніо.

Въ сел. Благодарномъ, аптекарскій магазинъ—собственникъ Робертъ Борисовичъ Витманъ.

Въ сел. Петровскомъ, аптекарскій магазинъ Ставропольскаго мѣщанина Андрея Климовича Ефимова.

Благодаринское городское четырехклассное училище: почетный смотритель Василій Ивановичъ Меланьинъ, инспекторъ тит. сов. Василій Федоровичъ Ефремовъ, законоучитель свящ. о. Александръ Ивановъ, учители: неим. чин. Александръ Андреевичъ Володинъ, Хасамединъ Шабаровъ и Александръ Ивановичъ Крыгинъ.

Благодаринская прогимназія: почетный попечитель Вячеславъ Петровичъ Шевченко, начальница частной прогимназіи Екатерина Антоновна Смѣхнова, законоучитель свящ. Іоаннъ Куликовъ, учительницы: Антонина Александровна Вѣдищева и Ольга Ивановна Морозовская и учитель Иванъ Ильичъ Ландога.

Петровская мужская прогимназія: завѣдывающій кол. асес. Константинъ Александровичъ Хитровъ, инспекторъ кол. совѣт. Леонидъ Михайловичъ Стефанѣевъ, законоучитель свящ. Алексѣй Андреевичъ Дудкинъ, преподаватели: неим. чин. Лонгинъ Лаврентьевичъ Церетели, неим. чин. Афанасій Назаровичъ Коромушкинъ, неим. чин. Василій Ефремовичъ Кузенко, неим. чин. Александръ Васильевичъ Москвинъ, преподавательницы: Анна Андреевна Дудкина, Наталья Петровна Сурвилло, Любовь Николаевна Киселева, письмоводитель неим. чин. Николай Андреевичъ Юрьевъ.

---

**Училища, состоящія въ вѣдѣніи дирекціи народныхъ училищъ Ставропольской губерніи.**

Сел. Большеджалгинское. Учителя двухкласснаго училища: Иванъ Тимофеевичъ Василенко и Лидія Васильевна Василенко.

Сел. Малоджалгинское. Учителя двухкласснаго училища: Сергѣй Григорьевичъ Лупандинъ и Григорій Семеновичъ Андреевичъ.

Сел. Александрійское. Учителя одноклассныхъ училищъ: 1-го Любовь Васильевна Остроумова и 2-го Марія Николаевна Остроумова.

Сел. Алексѣевское. Учителя одноклассныхъ училищъ: 1-го Михаилъ Кирилловичъ Ильченко и 2-го Марія Афанасьевна Кирьякова.

Сел. Арзгирское. Учителя одноклассныхъ училищъ: 1-го Дмитрій Константиновичъ Малыхинъ и 2-го Иванъ Алексѣевичъ Щиринъ-Бродяженко.

Сел. Алексѣевское. Учителя одноклассныхъ училищъ: 2-го Василій Ивановичъ Макѣевъ.

Сел. Арзгирское. Учителя одноклассныхъ училищъ: 3-го Лидія Николаевна Нартова и 4-го Митрофанъ Петровичъ Бѣлозеровъ.

Сел. Благодарное. Учителя одноклассныхъ училищъ: 1-го Анна Павловна Андреева, 2-го Иванъ Михайловичъ Титаренко и 3-го Анна Тимофеевна Головинская.

Сел. Большеджалгинское. Учителя одноклассныхъ училищъ: 1-го Марія Романовна Панчева, 2-го Алексѣй Дмитріевичъ Дяченко и 3-го Евгенія Николаевна Бородина.

Сел. Бурлацкое. Учит. одноклас. училищъ: 1-го Павелъ Васильевичъ Матысъ и 2-го Дарья Ивановна Носенко.

Сел. Винодѣльное. Учит. одноклас. училищъ: 1-го Федоръ Александровичъ Борисовъ, 2-го Любовь Давидовна Гульченко и 3-го Михаилъ Дмитріевичъ Волощенко.

Сел. Воздвиженское. Учит. одноклас. училища: 1-го Александра Викторовна Михайлова.

Сел. Вознесенское. Учит. одноклас. училищъ: 1-го Федоръ Денисовичъ Скорикъ и 2-го Пелагея Ивановна Абрамова.

Сел. Высоцкое. Учит. одноклас. училищъ: 1-го Зоя Александровна Сердобова и 2-го Елизавета Степановна Митрофанова.

Сел. Дербетовское. Учит. одноклас. училища: 1-го Алексѣй Ивановичъ Ширинъ-Бродяженко.

Сел. Дивное. Учит. одноклас. училищъ: 2-го Георгій Михайловичъ Барабашъ и 1-го Дмитрій Никитичъ Тощевъ.

Сел. Дербетовское. Учит. одноклас. училища: Евфимія Никодимовна Маслова.

Сел. Дивное. Учит. одноклас. училища: Федоръ Александровичъ Михайловъ.

Сел. Довсунское. Учит. одноклас. училища: 4-го Эрмундъ Лоренцъ.

Сел. Донскобалковское. Учителя одноклассныхъ училищъ: 1-го Иванъ Прокофьевичъ Гунькинъ и 2-го Раиса Порфирьевна Капустина.

Сел. Елисаветинское. Учит. одноклас. училища: 1-го Владиміръ Евдокимовичъ Цукановъ.

Сел. Казгулакское. Учит. одноклас. училищъ: 1-го Семенъ Семеновичъ Иванисовъ и 2-го Иванъ Лукьяновичъ Хурлевъ.

Сел. Камбулатское. Учит. одноклас. училищъ: 1-го Алексѣй Софроновичъ Мушкетовъ и 2-го Зинаида Ивановна Фонъ-Перницъ.

Сел. Кевсалинское. Учит. одноклас. училищъ: 1-го Михаилъ Станиславовичъ Дзваницкій, 2-го Александръ Александровичъ Кельшманъ и 3-го Глафира Ивановна Крастилевская.

Сел. Кіевское. Учит. одноклас. училищъ: 1-го Дмитрій Ивановичъ Семендяевъ и 2-го Василій Карповичъ Ильченко.

Сел. Кистинское. Учит. одноклас. училищъ: 1-го Михаилъ Ивановичъ Малороссіяновъ и 2-го Иванъ Павловичъ Теркуловъ.

Сел. Лиманское. Учит. одноклас. училища: 1-го Татьяна Филипповна Богданова.

Сел. Малоджалгинское. Учит. одноклас. училищъ: 1-го Марія Петровна Зайцева и 2-го Петръ Михайловичъ Ивановъ.

Сел. Малоягурское. Учит. одноклас. училища: 1-го Александра Олимпіевна Алексапольская.

Сел. Медвѣдское. Учит. одноклас. училищъ: 1-го Федоръ Александровичъ Ксенякинъ и 2-го Анна Ивановна Малькова.

Сел. Мирное. Учит. одноклас. училищъ: 1-го Иванъ Ивановичъ Кузнецовъ и 2-го Петръ Петровичъ Кондратовъ.

Сел. Митрофановское. Учит. одноклас. училища: Татьяна Игнатьевна Бабіева.

Сел. Николинобалковское. Учит. одноклас. училища: 1-го Елизавета Семеновна Здорова.

Сел. Овощинское. Учит. одноклас. учил. 1-го Колнерджіева.

Сел. Орѣховское. Учит. однок. уч. Елена Николаевна Долгова.

Сел. Петровское. Учит. одноклас. училища: 1-го Александра Тимофеевна Гаврилова, 2-го Ольга Федотовна Бубликова, 3-го Матвѣй Михайловичъ Коршиковъ, 4-го Александра Григорьевна Свистухина и 5-го Франгопуло Елена Константиновна.

Сел. Предтеченское. Учит. одноклас. училищъ: 1-го Ирина Гавриловна Шаманская, 2-го Пелагея Дубовицкая, 3-го Анна Павловна Андреева, 4-го Прокофій Вуколовичъ Ершовъ, 5-го Андрей Діонисовичъ Февралъ-Савельевъ и 6-го Алексѣй Федоровичъ Станишевскій.

Сел. Рагулинское. Учит. одноклас. училищъ: 1-го Павелъ Николаевичъ Конталидовъ и 2-го Екатерина Семеновна Гончарова.

Сел. Серафимовское. Учит. одноклас. училищъ: 1-го Дмитрій Макѣевъ, 2-го Марія Михайловна Мишустина и 3-го Лукичева.

Сел. Сотниковское. Учит. одноклас. училищъ: 1-го Пелагея Семеновна Звѣзденко, 2-го Иванъ Ильичъ Ландога, 3-го Василій Ильичъ Ландога, 4-го Марія Семенова Звѣзденко, 5-го Николай Михайловичъ Гончаровъ, 6-го Скворцовъ.

Сел. Спасское. Учит. одноклас. училищъ: 1-го Евгеній Александровичъ Шуровъ, 2-го Василій Александровичъ Клюдко, 3-го Антонина Яковлевна Макарская.

Сел. Старобурукшунское. Учит. одноклас. училища: 1-го Ольга Ивановна Афанасьева.

Сел. Сухобуйволинское. Учит. одноклас. училища: 1-го Ольга Назаровна Красникова.

Сел. Шишкинское. Учит. одноклас. училища: 1-го Георгій Михайловичъ Владиміровъ.

Сел. Яшалтинское. Учит. одноклас. училища: 1-го Семенъ Васильевичъ Васильченко.

Уѣздное отдѣленіе епархіальнаго училищнаго совѣта благочинный 8-го округа свящ. Александръ Альтовъ, почетные члены: благочинный 3-го округа свящ. Василій Замятинъ, стат. совѣт. Андрей Максимовичъ Мейлахъ, члены: священники: Николай Яковлевъ, Алексѣй Дудкинъ, Петръ Медяникъ, Іоаннъ Куликъ, Владиміръ Ивановъ-Поповъ, Александръ Ивановъ, благочинные: 6-го округа свящ.Николай Хитровъ, 14-го свящ. Александръ Биткинъ, свящ. Петръ Польскій, инспекторъ городского училища Василій Федоровичъ Ефремовъ, уѣздный наблюдатель свящ. Александръ Ледомскій.

Кромѣ того, членами по должности состоятъ всѣ земскіе начальники.

Старообрядческіе: общины, духовные наставники, настоятели союзовъ и общинъ. *Благодаринская* старообрядческая Бѣлокриницкой метрополіи община (настоятель общины—среди старообрядцевъ священникъ Евфимій Андреевичъ Корнышевъ, предсѣдатель совѣта Дмитрій Григорьевичъ Кудрявцевъ.

Села: Благодарное, Спасское, Бурлацкое, Сотниковское, Александрійское, Елисаветинское, Медвѣдское, Мало-Ягурское, Высоцкое, Петровское, Камбулатское, Казгулакское, Овощинское, Арзгирское, Рагули, Воздвиженское, Митрофановское, Дивное, Вознесенское, Винодѣльное и Предтеченское Благодаринскаго уѣзда, Грушевское, Калиновское, Сергіевское и Падинское Александровскаго уѣзда.

Сектантскіе: общины, духовные наставники и предсѣдатели совѣта общинъ. *Спасская* община христіанъ-баптистовъ евангельскаго исповѣданія (наставника не имѣетъ, предсѣдатель совѣта Дмитрій Семеновичъ Кайдунъ).

Села: Спасское, Бурлацкое, Овощинское, Камбулатское и поселокъ Звенигородскій.

# Свѣдѣнія о правительственныхъ, сословныхъ и общественныхъ учрежденіяхъ, находящихся въ Медвѣженскомъ уѣздѣ

(сообщенныя уѣзднымъ исправникомъ *).

**Сел. Бѣлоглинское.** Судебный слѣдователь 2-го уч. кол. сов. Иванъ Ивановичъ Ивановъ, и. д. земскаго начальника 3-го уч. лейтенантъ Петръ Петровичъ Поярковъ, приставъ 3-го стана губ. сек. Иванъ Николаевичъ Игнатьевъ, нотаріусъ н. ч. Іосифъ Ивановичъ Аглинцевъ, Бѣлоглинскій участковый сельскій врачъ Аркадій Михайловичъ Абалаковъ, ветеринарный врачъ кол. ас. Гавріилъ Петровичъ Автономовъ, акцизный надзиратель над. сов. Флоръ Андреевичъ Сипаковъ, акц. контр. Иванъ Евгеніевичъ Шумилинъ, начальн. почтово-телеграфной конторы тит. сов. Георгій Львовичъ Полынковъ, помощникъ начальника конторы кол. рег. Федоръ Васильевичъ Ротенко, почтово-телеграфные чиновники: н. ч. Козьма Ивановичъ Кайкъ, н. ч. Алексѣй Афанасьевичъ Кривощековъ, учителя: Иванъ Тихоновичъ Ганущенко, Николай Семеновичъ Куликъ, Виталій Михайловичъ Троицкій, Ефимъ Марковичъ Скнарь, Сергѣй Николаевичъ Павловъ, Иванъ Эрастовичъ Замараевъ, учительницы: Елена Степановна Миловидова, Клавдія Михайловна Евфимова, Марія Ивановна Парадіева, Анна Львовна Землякова, Екатерина Андреевна Кузьминская, Евдокія Ивановна Свиридова, Дарья Гавриловна Пересыпкина, Варвара Семеновна Радюкова, Анна Васильевна Ульянова, Александра Федоровна Моисеева, предсѣдатель кредитнаго Товарищества Иванъ Васильевичъ Помогайбо, предсѣдатель общества взаимнаго кредита Исаакъ Федоровичъ Волковъ, члены правленія: Францъ Осиповичъ Груби и Иванъ Васильевичъ Елфимовъ, бухгалтеръ И. М. Кармазинъ и кассиръ Кузнецовъ.

**Сел. Богородицкое.** Учителя: Александръ Александровичъ Ковалевъ, Михаилъ Ильичъ Остроуховъ, Александръ Яковлевичъ Орѣховъ, учительницы: Ксенія Александровна Андріевская, Александра Петровна Орѣхова, Валентина Куликова, Анастасія Казь-

*) Свѣдѣнія о священникахъ помѣщены на стр. 175—183.

минишна Поповичъ, предсѣдатель общества потребителей Всеволодъ Ивановичъ Матюшкинъ, секретарь Петръ Егоровичъ Гайдуковъ.

**Сел. Березовское.** Учительницы: Евдокія Степановна Кошелева, Матрена Николаевна Свистухина.

**Сел. Бараниковское.** Учителя: Матвѣй Тимофеевичъ Дзюба, Николай Михайловичъ Горловъ, Петръ Степановичъ Садовскій, Михаилъ Григорьевичъ Емельянюкъ, Андрей Константиновичъ Маневскій, учительница Елена Андреевна Горлова.

**Сел. Воронцово-Николаевское.** Судебный слѣдователь 3-го уч. н. ч. Владиміръ Николаевичъ Казьминъ, земскій начальникъ 4-го уч. кол. ас. Георгій Александровичъ Феодосьевъ, вр. полиц. прист. пос. Торговаго и сел. Воронцово-Николаевскаго н. ч. Адріанъ Александровичъ Егоровъ, торговый комиссаръ пол. Торговаго канцелярскій служитель неим. чина Сергѣй Федоровичъ Капусткинъ, акцизный контролеръ прапорщикъ запаса Александръ Павловичъ Костодыцкій, нотаріусъ отставн. тит. сов. Алексѣй Матвѣевичъ Зимовновъ, ветеринарный врачъ 11-го уч. тит. сов. Иванъ Васильевичъ Строгановъ, Воронцово-Николаевскій уч. сел. врачъ н. ч. Семенъ Самойловичъ Карга, акушерка-фельдшерица Варвара Алексѣевна Кирѣева, начальникъ почтово-телеграфной конторы над. сов. Александръ Яковлевичъ Гаринъ, помощникъ начальника почтово-телеграфной конторы кол. рег. Степанъ Кондратьевичъ Буттъ, почтово-телеграфные чиновники: н. ч. Василій Михайловичъ Ягло, н. ч. Илья Ивановичъ Ярмишинъ, н. ч. Яковъ Акимовичъ Трубаевъ, н. ч. Николай Васильевичъ Ситковскій, начальникъ стан. Торговой влад. ж. дор. Яковъ Ивановичъ Пукаловъ, помощникъ нач. стан. Иванъ Ивановичъ Ивановъ, учителя: Иванъ Андреевичъ Черноусовъ, Михаилъ Михайловичъ Ковалевъ, учительницы: Пелагія Константиновна Ребезеръ, Агриппина Никифоровна Бѣлкова. Воронцово-Николаевское общество взаимопощи лицъ, занимающихся торговымъ, промышленнымъ, ремесленнымъ и профессіональнымъ трудомъ, предсѣдатель правленія Петръ Іосифовичъ Бадовскій, казначей Григорій Александровичъ Левицкій, секретарь Степанъ Петровичъ Козыренко.

Воронцово-Николаевская и Большедербетовскаго улуса прогимназія. Завѣдывающій Евгеній Михайловичъ Любомудровъ, надзиратель Андрей Игнатьевичъ Куликъ, учитель Григорій Павловичъ Кудрявцевъ, учительницы: Надежда Ивановна Дембовская, Валентина Алексѣевна Уварова, Маника Геновна Калкунъ.

Училище общества попеченія о дѣтяхъ въ пос. при стан. Торговая. Завѣдывающій Иванъ Исаакіевичъ Вишневскій, помощница Екатерина Александровна Молчанова.

Воронцово-Николаевское общество взаимнаго кредита. Предсѣдатель правленія Викторъ Константиновичъ Добровольскій, бухгалтеръ Петръ Адріановичъ Чеботаревъ, члены: Витольдъ Антоновичъ Крупчинскій, Георгій Христофоровичъ Кундурисъ, Порфирій Прокофьевичъ Власенко, Андрей Степановичъ Степановъ, Савва Григорьевичъ Шамшуровъ, Федоръ Николаевичъ Мольченко, Миронъ Яковлевичъ Неѣыкинъ.

**Сел. Горькобалковское.** Учитель Василій Яковлевичъ Маркинъ, учительницы: Надежда Порфиріевна Косьмаенко, Фекла Александровна Егорова, Александра Евсигнеевна Нестерова.

**Сел. Дмитріевское.** Участковый сел. врачъ н. ч. Михаилъ Ивановичъ Халаджіевъ, ветеринарный врачъ 6-го уч. Петръ Васильевичъ Боголюбовъ, начальникъ почтово-телеграфнаго отдѣленія губ. сек. Иванъ Васильевичъ Шпилько, почтово-телеграфный чин. н. ч. Михаилъ Константиновичъ Евтушенко, учителя: кол. рег. Вадимъ Милентьевичъ Мендринъ, Федоръ Федоровичъ Чижъ, Павелъ Степановичъ Загинайко, Савва Ефимовичъ Волошко, Иванъ Антоновичъ Прудниковъ, Николай Алексѣевичъ Пономаревъ, Максимъ Алексѣевичъ Шкуранатскій, учительницы: Аполлинарія Федоровна Скоморохова, Елизавета Петровна Загинайко, Капитолина Алексѣевна Пономарева, Клавдія Константиновна Неугасимова, учитель діак. Александръ Сокольскій.

**Сел. Екатериновское.** Учительницы: Прасковья Яковлевна Скоморохова, Александра Николаевна Тимофеева и Юлія Федотовна Лосикова.

**Сел. Жуковское.** Учитель Петръ Александровичъ Дьяченко, учительницы: Зинаида Федоровна Видинская, Юлія Ивановна Козлова, Нина Николаевна Горохова.

**Сел. Ивановское.** Учителя: Александръ Васильевичъ Вертоградскій, Алексѣй Ивановичъ Вороновъ, учительницы: Неонила Андреева Янковская, Евдокія Ивановна Фролова.

**Сел. Краснополянское.** Начальникъ почтоваго отдѣленія губ. сек. Николай Марковичъ Пащенко, учителя: Иванъ Андреевичъ Хоперскій, Сергѣй Никоновичъ Печегинъ, учительницы: Антонина Васильевна Альшанская, Анастасія Васильевна Альшанская, Анна Николаевна Воронина, Анна Васильевна Дубовицкая, Анна Никитична Руссановская.

**Сел. Кулешовское.** Учитель Константинъ Федоровичъ Лавановъ, учительницы: Зинаида Феодосьевна Васильева, Любовь Васильевна Остроумова.

**Сел. Крученобалковское.** Учитель Андрей Лаврентіевичъ Ермоловъ, учительницы: Лидія Антоновна Семенова, Наталія Никоновна Ермолова.

**Сел. Лѣтницкое.** Земскій начальникъ 2-го уч. Владиміръ Ни-

колаевичъ Флегинскій, начальникъ почтово-телеграфнаго отдѣленія Александръ Михайловичъ Бондарь, почтово-телеграфный чиновникъ н. ч. Пахомъ Титовичъ Нечипоренко, учителя: Василій Ивановичъ Хоринъ, Николай Васильевичъ Красниковъ, Иванъ Ивановичъ Марьенко, Павелъ Семеновичъ Шевченко, учительницы: Агрипина Григорьевна Хорина, Александра Георгіевна Меркулова, Евдокія Федоровна Одинокова, Юлія Георгіевна Содальская, Марія Петровна Соботницкая.

**Сел. Лопанское.** Учительницы: Александра Никитична Ларіонова, Екатерина Платоновна Сазонова, Ольга Ивановна Сазонова; распорядитель общества потребителей Иванъ Акимовичъ Дудкинъ.

**Сел. Ладовскобалковское.** Начальникъ почтово-телеграфнаго отдѣленія н. ч. Владиміръ Алексѣевичъ Сыгалинъ, почтово-телеграфный чиновникъ Павелъ Константиновичъ Лещинскій, учительницы: Евдокія Георгіевна Рязина, Ольга Дмитріевна Локтіонова, Дарья Константиновна Малыхина, Аполлинарія Ивановна Волобуева, Евдокія Гавриловна Егорова, Марія Федоровна Ширикова, Ольга Федоровна Калагастова.

**Сел. Медвѣжье.** Уѣздный исправникъ над. сов. Маринъ Петровичъ Овсянниковъ, помощникъ исправника губ. сек. Александръ Александровичъ Сумской, приставъ 1-го стана Федоръ Николаевичъ Гаттенбергеръ, секретарь полицейскаго управленія губернскій секретарь Павелъ Петровичъ Сорокинъ, столоначальникъ губ. сек. Евгеній Павловичъ Модестовъ, предсѣдатель уѣзднаго съѣзда стат. сов. Иванъ Георгіевичъ Стояновъ, секретарь губ. сек. Филиппъ Митрофановичъ Горбась, казначей Медвѣженскаго казначейства тит. сов. Платонъ Климентьевичъ Дьяковскій, старшій бухгалтеръ над. сов. Вячеславъ Ивановичъ Лавреновъ, бухгалтеръ 1-го разряда кол. ас. Владиміръ Вячеславовичъ Поповъ, бухгалтеръ 2-го разряда губ. сек. Діонисій Федоровичъ Михайловъ, кассиръ 1-го разряда кол. рег. Василій Трофимовичъ Машковичъ, воинскій начальникъ подполк. Владиміръ Африкановичъ Вердевскій, дѣлопроизводитель кол. рег. Григорій Алексѣевичъ Король, уѣздный членъ стат. сов. Михаилъ Александровичъ Любомудровъ, податной инспекторъ тит. сов. Михаилъ Хрисанфовичъ Халѣевъ, помощ. подат. инспект. губ. сек. Иванъ Яковлевичъ Покровскій, старш. надз. 5-го уч. акцизн. управленія кол. асес. Валентинъ Ефимовичъ Поярковъ, старшій надзиратель 4-го уч. акцизнаго управленія кол. ас. Витольдъ Осиповичъ Братковскій, младшій штат. контр. акцизнаго управленія губ. сек. Алексѣй Ивановичъ Верещагинъ, земскій начальникъ 1-го уч. кол. рег. Николай Семеновичъ Томашевскій, судебный слѣдователь 1-го участка коллежскій асессоръ Петръ

Федоровичъ Куклинъ, судебный приставъ Ставропольскаго окружнаго суда н. ч. Афанасій Моисеевичъ Мезецкій, участковый сельскій врачъ кол. сов. Георгій Яковлевичъ Бѣлоусовъ, ветеринарный врачъ 7-го уч. н. ч. Парменъ Ивановичъ Поповъ, непремѣнный членъ землеустроительной комиссіи тит. сов. Альфредъ Болеславовичъ Ольшамовскій, секретарь землеустроительной комиссіи кол. рег. Михаилъ Захаровичъ Страховъ, дѣлопроизводитель по воинской повинности присут. кол. рег. Артемій Моисеевичъ Несвяченый, нотаріусъ губ. сек. Александръ Александровичъ Дульцевъ, завѣдывающій казеннымъ виннымъ складомъ Александръ Васильевичъ Сидоренко, помощники завѣдывающаго: Владиславъ Францевичъ Непомуцкій, Сигизмундъ Аполлинаріевичъ Бѣлянскій, Францъ Викентьевичъ Криштофикъ, инспекторъ городского училища надворный совѣтникъ Иванъ Михайловичъ Зубковъ, учителя: кол. сек. Константинъ Михайловичъ Володинъ, н. ч. Михаилъ Ивановичъ Кузнецовъ, н. ч. Януарій Ивановичъ Красавинъ, учительницы: Марія Васильевна Захарова, Марія Яковлевна Гаевская, Марія Федоровна Терновская, Марія Александровна Квятковская, Клавдія Николаевна Орѣхова, Любовь Ивановна Никитина, Анфиса Гавриловна Шульгина, Антонина Васильевна Яковлева, Александра Михайловна Токарева, начальникъ почтово-телеграфной конторы кол. рег. Николай Амвросьевичъ Станиславскій, почтово-телеграфные чиновники: Савватій Ильичъ Алексѣевъ, Александръ Фомичъ Фурикъ.

Медвѣженское общество взаимнаго кредита. Директоръ Василій Егоровичъ Литягинъ, члены: Алексѣй Иларіоновичъ Агарковъ, Василій Степановичъ Коробовъ, бухгалтеръ Юлій Ивановичъ Миккель, кассиръ Иванъ Павловичъ Ершовъ, уѣздный врачъ Александръ Воцелко, регистраторъ уѣзднаго полицейскаго управленія неим. ч. Савва Митрофановичъ Павленко, акушерка Клавдія Леонидовна Лохова.

Общество пособія бѣднымъ въ Медвѣженскомъ уѣздѣ. Предсѣдатель свящ. Михаилъ Успенскій, секретарь и казначей Н. Чуевскій.

Общество имѣющее цѣлью открытіе и содержаніе гимназіи въ селеніи Медвѣжьемъ. Предсѣдатель Г. Я. Бѣлоусовъ, секретарь П. К. Дьяконскій, казначей свящ. Михаилъ Успенскій.

Общество вспомоществованія нуждающимся ученикамъ Медвѣженскаго городского училища. Предсѣдатель свящ. Александръ Береза.

Среднее учебное заведеніе 2-го разряда. Директоръ кол. сов. Георгій Яковлевичъ Бѣлоусовъ, учитель Константинъ Ермиловичъ Михайловъ, учительницы Алевтина Павловна Краснова,

Анна Петровна Гаттенбергеръ. Смотритель арестнаго дома Николай Ивановичъ Луцкевичъ.

**Сел. Ново-Егорлыкское.** Земскій начальникъ 5 участка, тит. сов. Николай Ивановичъ Галушкинъ, начальникъ почт.-тел. отд. н. ч. Андрей Григорьевичъ Скворцовъ, почт. тел. чиновн. Савва Моисеевичъ Куделькинъ, ветеринарный врачъ 12 уч. надвор. сов. Петръ Павловичъ Знаменскій, учитель Андрей Александровичъ Егоровъ, учительницы: Татьяна Трофимовна Костерева, Александра Викторовна Михайлова, Зинаида Ивановна Образцова, Ольга Степановна Евтушенко, Елена Петровна Прокофьева, Татьяна Ивановна Тихомирова, Анисья Ивановна Боблева, учитель Александръ Егоровичъ Сакидонъ.

**Сел. Ново-Манычское.** Учителя: Андрей Николаевичъ Захарченко, Алексѣй Герасимовичъ Никитинъ, учительницы: Екатерина Ивановна Захарченко, Марія Васильевна Руднева.

**Сел. Нѣмецко-Хагинское.** Учителя: Гансъ Вильгельмовичъ Севишко, Алексѣй Даниловичъ Павличукъ.

**Сел. Николаевское.** Учителя: Макаръ Яковлевичъ Малькевичъ, Алексѣй Васильевичъ Дерюгинъ, Андрей Васильевичъ Мироненко, учительница Марія Павловна Петренкова.

**Сел. Ново-Михайловское.** Учителя: Григорій Ивановичъ Есепчукъ, Иванъ Васильевичъ Соколовъ, учительницы: Фекла Евдокимовна Есепчукъ, Евдокія Николаевна Картавцева.

**Сел. Ново-Андреевское.** Учитель кол. рег. Константинъ Георгіевичъ Петрунько.

**Сел. Поливянское.** Учительницы: Елена Николаевна Долгова, Елена Тимофеевна Шейкина.

**Сел. Песчанокопское.** Приставъ 4 стана отставной подпоручикъ Иванъ Степановичъ Дудниковъ, начальникъ почтово-телеграфнаго отд. губ. секр. Викторъ Ивановичъ Владиміровъ почт.-телегр. чиновники: н. ч. Федоръ Игнатьевичъ Крюковъ, н. ч. Иванъ Ивановичъ Ланенко, начальникъ стан. Песчанокопской Василій Феликсовичъ Сверчевскій, помощники начальн. станціи: Владиміръ Алексѣевичъ Алимовъ, Николай Рафаиловичъ Резимбовскій, начальникъ дистанц. Царицынской жел. дор. стат. сов. Александръ Михайловичъ Юкинъ, жел.-дор. врачъ надв. сов. Наркизъ Гавріиловичъ Кобыщановъ, ветерин. врачъ 10 уч. кол. асес. Николай Карловичъ Кнерцеръ, учителя: Иванъ Григорьевичъ Сѣрковъ, Петръ Ивановичъ Вѣдяхинъ, Павелъ Степановичъ Политаевъ, учительницы: Екатерина Федоровна Масликова, Анастасія Михайловна Василевская, Клавдія Петровна Злыгостева, Нина Моисеевна Тришкина, Лидія Ефремовна Родыгина, кредитное товарищество: Иванъ Федоровичъ Ануфріевъ, Николай Павловичъ Тутовъ, Михаилъ Степановичъ

Баевъ, общество попеченія о дѣтяхъ на новомъ базарѣ при сел. Песчанокопскомъ — предсѣдатель общаго собранія Николай Карловичъ Кнерцеръ, предсѣдатель комитета Василій Максимовичъ Калошинъ, казначей Георгій Савельевичъ Шамардинъ, секретарь Федоръ Федоровичъ Стаценко.

**Сел. Павловское.** Учитель Семенъ Ивановичъ Омельченко, учительницы: Прасковья Васильевна Голубенко, Антонина Федоровна Труфанова, Клавдія Ивановна Пучкова, Клавдія Павловна Дембовская, Анна Тарасовна Жукова.

**Сел. Преградное.** Приставъ 2 стана кол. рег. Федоръ Кузьмичъ Барабашъ, начальникъ почт.-телегр. отд. кол. секр. Александръ Тимофеевичъ Карякинъ, почт.-телегр. чиновникъ н. ч. Василій Тимофеевичъ Шурчковъ, учителя: кол. рег. Константинъ Дмитріевичъ Польскій, кол. рег. Петръ Васильевичъ Вашковъ, Савва Леонтьевичъ Демьяновъ, кол. рег. Илья Ивановичъ Давыдовъ, учительницы: Александра Филипповна Польская, Вѣра Герасимовна Егорова, Антонина Семеновна Слюсарева, Пелагея Ивановна Сепчукова, Ольга Дмитріевна Маевская, Дарья Алексѣевна Прогоровская, Марія Федоровна Бражникова, Александра Яковлевна Синельщикова, Любовь Николаевна Преображенская, Антонина Васильевна Степанищова.

**Сел. Привольное.** Учителя: Гавріилъ Гавріиловичъ Дедешко, Николай Михайловичъ Пагировъ, учительницы: Олимпіада Степановна Евтушенко, Антонина Львовна Пагирова.

**Сел. Покровское.** Учителя: Никита Игнатьевичъ Потемкинъ, Георгій Ипатьевичъ Пашковъ, учительница Зинаида Ивановна Захватаева.

**Сел. Развильное.** Учитель Иванъ Павловичъ Яготинцевъ, учительница Анна Даниловна Пашкова; кредитное товарищество: Василій Филипповичъ Сиверинъ, Иванъ Емельяновичъ Кись, Михаилъ Яковлевичъ Гетало.

**Сел. Разсыпное.** Учительница Александра Ивановна Кандаурова.

**Сел. Радыковское.** Учитель кол. рег. Илья Христофоровичъ Ивановъ, учительницы: Марія Антоновна Иванова, Марія Федоровна Побреина.

**Сел. Сысоево-Александровское.** Учительница Ольга Алексѣевна Воздвиженская.

**Сел. Средне-Егорлыкское.** Учителя: Иванъ Никифоровичъ Шутъ, Михаилъ Стефановъ, Петръ Викторовичъ Михайловъ, учительницы: Екатерина Дмитріевна Орлова, Павла Петровна Коноваленко, Екатерина Васильевна Цибульникова, Дарья Стефанова, ветеринарный врачъ кол. асес. Станиславъ Фомичъ Рубкевичъ, начальникъ почтово-телеграфной конторы кол. ас. Титъ

Пантелеймоновичъ Ярмоловичъ, помощникъ начальника почтово-телеграфной конторы кол. ас. Терентій Іосифовичъ Вятютневъ, почтово-телеграфные чиновники: н. ч. Владиміръ Васильевичъ Сильверстовъ, н. ч. Иванъ Ивановичъ Садовскій, кол. рег. Александръ Евдокимовичъ Худокормовъ, к. рег. Евстратій Ивановичъ Канинъ, н. ч. Василій Алексѣевичъ Левицкій, н. ч. Петръ Корнѣевичъ Коваленко, завѣдывающій ремесленною школой тит. сов. Петръ Алексѣевичъ Глазуновъ, учитель ремесленной школы н. ч. Александръ Ивановичъ Бокаревъ, мастеръ технической школы н. ч. Леонтій Михайловичъ Касьяновъ, предсѣдатель общества потребителей кол. ас. Станиславъ Фомичъ Рубкевичъ, секретарь общества потребителей тит. сов. Петръ Алексѣевичъ Глазуновъ.

**Сел. Сандатовское.** Участковый сельскій врачъ н. ч. Борисъ Кальмановичъ Мазель, акушерка Елена Александровна Попова, приставъ 5-го стана н. ч. Власъ Ивановичъ Панаида, начальникъ почтово-телеграфнаго отдѣленія Михаилъ Николаевичъ Федоровъ, почтово-телеграфный чиновникъ н. ч. Алексѣй Ивановичъ Копыловъ, учитель Касьянъ Поликарповичъ Вурлакъ, учительницы: Ольга Ивановна Васина, Нина Савельевна Бурлакъ, Ольга Александровна Сабровская, Елизавета Викториновна Альшанская, Таиса Вячеславовна Никитенкова, предсѣдатель общества потребителей Григорій Родіоновичъ Акуловъ, члены: Борисъ Филипповичъ Лысенко и Шепиловъ.

**Сел. Тахтинское.** Учителя: кол. рег. Иванъ Федоровичъ Чечинъ, кол. рег. Сергѣй Васильевичъ Таратыновъ, учительница Екатерина Дмитріевна Меснянкина.

**Хут. Тахта.** Учитель кол. рег. Иванъ Григорьевичъ Заднѣпровскій.

**Сел Эсто-Хагинское.** Учителя: Эдуардъ Гансовичъ Вольдтъ, Іоганесъ Карловичъ Сузи, Юрій Мартыновичъ Лосманъ. Общество народнаго образованія—предсѣдатель правленія Карлъ Іосифовичъ Оттенсъ, товарищъ предсѣдателя Юрій Гансовичъ Педеръ, казначей Петръ Петровичъ Меликовъ, помощникъ кассира Гиндрекъ Густавовичъ Томбергъ, секретарь Моника Геновна Калкунъ, помощникъ секретаря Павелъ Рейновичъ Оунапу. Общество трезвости, предсѣдатель правленія Юрій Андреевичъ Кокъ, помощникъ предсѣдателя Абрамъ Пернъ, кассиръ Петръ Меликовъ, помощникъ кассира Карлъ Пернъ, секретарь Гансъ Рачунасъ, помощникъ секретаря Юрій Юрьевичъ Кокъ.

**Сел. Янушевское.** Учитель Павелъ Ивановичъ Гузь.

**Хут. Джуве,** Березовской волости. Учитель Григорій Васильевичъ Климовъ, учительница Нина Ивановна Бутаковская.

Уѣздное отдѣленіе епархіальнаго училищнаго совѣта—предсѣдатель благочинный 2-го округа свящ. Михаилъ Остроумовъ,

почетные члены: благочинный 4-го округа свящ. Павелъ Осѣцкій, свящ. Михаилъ Критскій, члены: благочинный 3-го округа свящ. Орестъ Гребинскій, свящ.: Михаилъ Успенскій, Александръ Береза, Александръ Синельщиковъ, Тихонъ Ключаревъ, Анатолій Польскій, предсѣдатель уѣзднаго съѣзда Иванъ Георгіевичъ Стояновъ, инспекторъ Медвѣженскаго городского училища Иванъ Михайловичъ Зубковъ, уѣздный наблюдатель свящ. Алексѣй Пречистенскій.

Кромѣ того, членами по должности состоятъ всѣ земскіе начальники.

Старообрядческіе: общины, духовные наставники, настоятели и предсѣдатели союзовъ и обществъ. Медвѣженская старообрядческая поморскаго законобрачнаго согласія община (духовный наставникъ Макаръ Алексѣевичъ Буцыкинъ; предсѣдатель совѣта общины Степанъ Алексѣевичъ Повѣткинъ). Сел. Медвѣжье.

Развиленская христіанская старообрядческая поморскаго законобрачнаго согласія община (духовный наставникъ Иванъ Антоновичъ Дорофеевъ; предсѣдатель совѣта общины Іулій Гордіевичъ Прокопенко). Сел. Развильное.

Бѣлоглинская старообрядческая Бѣлокриницкой метрополіи община (настоятель общины—среди старообрядцевъ священникъ—Петръ Авраамовичъ Потемкинъ; предсѣдатель совѣта общины Исаакъ Федоровичъ Волковъ).

Медвѣженскій уѣздъ, Ставропольской губ., и станицы: Новопокровская, Терновская, Калниболотская, Незамаевская и хуторъ Старокорсунскій—Кубанской области.

Жуковская старообрядческая поморского согласія община (духовный наставникъ Каллиникъ Ивановичъ Воробьевъ; совѣтъ общины не избранъ). Сел. Жуковское.

Покровская старообрядческая поморскаго брачнаго согласія община (настоятель и предсѣдатель общины не избраны). Сел.: Бѣлая-Глина и станица Новопокровская, Кубанской области.

# Свѣдѣнія о правительственныхъ, сословныхъ и общественныхъ учрежденіяхъ, находящихся въ Свято-Крестовскомъ уѣздѣ

(сообщенныя уѣзднымъ исправникомъ *).

Предсѣдатель уѣзднаго съѣзда кол. асес. Михаилъ Викторовичъ Криворучковъ, секретарь кол. рег. Степанъ Александровичъ Тимченко, штатный переводчикъ н. ч. Александръ Васильевичъ Сокаевъ.

Земскіе начальники: 1 уч. стат. совѣт. Лавръ Захаровичъ Потаповъ (с. Лѣвокумское), 2 уч. и. об. Василій Дмитріевичъ Полянскій (с. Прасковея), 3 уч. губ. сек. Александръ Модестовичъ Бѣлявскій (с. Архангельское), 4 уч. кол. асес. Николай Васильевичъ Мишинъ (с. Воронцово-Александровское), 5 уч. и. об. кол. асес. Сергѣй Дмитріевичъ Гусевъ (с. Солдатско-Александровское).

Штатный переводчикъ при земскомъ начальникѣ 1 уч. н. ч. Михаилъ Ивановичъ Верзеловъ (с. Лѣвокумское).

Предсѣдатель уѣзднаго по воинской повинности присутствія —предсѣдатель уѣзднаго съѣзда, члены: уѣздный исправникъ и членъ отъ военнаго вѣдомства по назначенію военнаго начальства, дѣлопроизводитель н. ч. Григорій Митрофановичъ Солодкій.

Уѣздный исправникъ кол. асес. Хасенъ Адамовичъ Ясинскій, помощникъ его губ. сек. Николай Константиновичъ Ярмилко, и. д. секретаря н. ч. Гавріилъ Александровичъ Петровъ, столоначальники: н. ч. Евграфъ Васильевичъ Петровскій, н. ч. Федоръ Львовичъ Шошинъ, регистраторъ кол. рег. Иванъ Ильичъ Кузнецовъ.

Становые пристава: 1 стана (исп. д.) н. ч. Георгій Семеновичъ Столпаковъ (с. Прасковея), 2 стана (и. д.) н. ч. Михаилъ Григорьевичъ Джемарджидзе (с. Воронцово-Александровское), 3 стана (и. д.) губ. сек. Артемій Васильевичъ Бѣлоусовъ (с. Сол-

*) Свѣдѣнія о священникахъ помѣщены на стр. 175—183.

датско-Александровское), и. д. полицейскаго пристава гор. Св. Креста н. ч. Дмитрій Михайловичъ Сиротинскій.

Отряды конно-полицейской стражи: Прасковейскій № 8—30 чел., Воронцово-Александровскій № 9—20 чел., полицейская команда гор. Св. Креста 16 чел.

Уѣздный врачъ кол. совѣт. Захаръ Мироновичъ Френкель (с. Прасковея).

Уѣздные сельскіе врачи: Прасковейскій—н. ч. Александръ Карловичъ Краузе (с. Прасковея), Лѣвокумскій—кол. асес. Дмитрій Ивановичъ Семеновъ (с. Лѣвокумское), Воронцово-Александровскій—над. сов. Александръ Владиміровичъ Суровъ (с. Воронцово-Александровское).

Участковые ветеринарные врачи: 27 уч.—над. сов. Иванъ Валентиновичъ Французовичъ (с. Прасковея), 28 уч.—н. ч. Иванъ Владиміровичъ Павловскій (с. Архангельское), 29 уч.—над. сов. Иларіонъ Ивановичъ Голышевъ (с. Урожайное), 31 уч.—над. сов. Георгій Александровичъ Григорьевъ (с. Воронцово-Александровское). 32 уч.—кол. рег. Павелъ Ивановичъ Никольскій (с. Обильное).

Уѣздная акушерка (вакансія) (с. Прасковея).

Участковыя акушерки: Прасковейская—Александра Константиновна Федосѣева (с. Прасковея), Лѣвокумская—Любовь Петровна Хорина-Новикова (с. Лѣвокумское), Воронцово-Александровская—Любовь Яковлевна Дьяконова (с. Воронцово-Александровское).

Начальники почтово-телеграфныхъ и почтовыхъ учрежденій: Прасковейской конторы—над. сов. Николай Евсѣевичъ Яковлевъ, помощникъ его губ. секр. Арефа Акимовичъ Панченко, надсмотрщикъ Сильвестръ Александровичъ Пахневичъ, Святокрестовскаго отдѣленія—губ. сек. Василій Ивановичъ Владиміровъ, Лѣвокумскаго отдѣленія—кол. рег. Василій Ивановичъ Небучиновъ, Владиміровскаго отдѣленія—н. ч. Иванъ Григорьевичъ Марченко, Урожаинскаго отдѣленія—н. ч. Яковъ Дмитріевичъ Харитоновичъ, Новомихайловскаго отдѣленія—н. ч. Никифоръ Дмитріевичъ Никѣевъ, Архангельскаго отдѣленія—губ. сек. Платонъ Петровичъ Яковлевъ, Воронцово-Александровской конторы—над. сов. Петръ Ивановичъ Тарановъ, Солдатско-Александровскаго отдѣленія—н. ч. Андрей Семеновичъ Каюда, Степного отдѣленія—н. ч. Константинъ Фомичъ Бернацкій.

Уѣздный членъ Ставропольскаго окружнаго суда, над. сов. Александръ Николаевичъ Катаевъ (с. Прасковея).

Судебные слѣдователи: 1 уч. кол. сов. князь Кайхосро Александровичъ Вачнадзе (с. Прасковея), 2 уч. кол. ас. Антонъ Раймундовичъ Романовскій (с. Новогригорьевское), 3 уч. н. ч. Василій Николаевичъ Яроцкій (с. Лѣвокумское).

Штатный переводчикъ при судебномъ слѣдователѣ 3 уч. н. ч. Даніилъ Ивановичъ Кокоевъ (с. Лѣвокумское).

Старшій кандидатъ на судебныя должности при Ставропольскомъ окружномъ судѣ кол. сек. Леонидъ Афанасьевичъ Тернецкій-Климовичъ (гор. Св. Креста).

И. д. судебнаго пристава Ставропольскаго окружнаго суда Евгеній Дмитріевичъ Донченковъ (гор. Св. Креста).

Нотаріусы: кол. сек. Алексѣй Алексѣевичъ Соколовъ (сел. Прасковея), Владиславъ Каэтановичъ Бялыницкій-Бируля (сел. Воронцово-Александровское).

Надзиратель за казенными землями и оброчными статьями 2-го раіона Ставропольской губерніи кол. рег. Альбертъ Ансовичъ Силинъ (с. Воронцово-Александровское).

Непремѣнный членъ уѣздной землеустроительной комиссіи губ. сек. Андрей Ивановичъ Аваковъ (гор. Св. Креста), секретарь—н. ч. Прокофій Никандровичъ Голопуповъ (г. Св. Креста).

Выборные члены: отъ крестьянъ: крестьяне: Василій Кировичъ Дерябинъ (с. Прасковея), Кириллъ Афанасьевичъ Горячевъ (с. Архангельское) и Александръ Петровичъ Рыблеръ (с. Ново-Романовское), отъ землевладѣльцевъ: крест. Гавріилъ Васильевичъ Рудометкинъ, купецъ Иванъ Васильевичъ Блиновъ и крест Никонъ Прокофьевичъ Бабанинъ.

Прасковейская низшая сельско-хозяйственная школа: управляющій школой надв. сов. Николай Дмитріевичъ Гусевъ.

Прасковейское казначейство: казначей кол. ас. Константинъ Александровичъ Учитель, старшій бухгалтеръ кол. сек. Илья Феликсовичъ Жаховскій, бухгалтеръ 1-го разряда кол. рег. Василій Емельяновичъ Веремьевъ, кассиръ 1-го разряда кол. рег. Василій Антоновичъ Лозицкій, бухгалтеръ 2-го разряда кол. рег. Федоръ Ивановичъ Вороновъ.

Податной инспекторъ Прасковейскаго участка тит. совѣт. Андрей Георгіевичъ Бухаринъ (с. Прасковея).

Старшіе акцизные надзиратели: тит. сов. Аркадій Дмитріевичъ Ястребовъ (с. Прасковея), надв. сов. Іосифъ Донатовичъ Миладовскій (с. Воронцово-Александровское).

Контролеры: кол. сек. Николай Николаевичъ Ерыхайловъ (гор. Св. Креста), кол. рег. Петръ Ивановичъ Чернышевъ (сел. Воронцово-Александровское), н. ч. Иванъ Петровичъ Матвѣевъ (с. Прасковея).

Святокрестовское городское общественное управленіе: городской староста кол. рег. Аполлинарій Аполлоновичъ баронъ де-Форжетъ, помощникъ его мѣщ. Минай Ивановичъ Лазаревъ, секретарь Сергѣй Павловичъ Морозовъ, бухгалтеръ тит. совѣт. Исидоръ Прохоровичъ Покладъ.

Городской сиротскій судъ: предсѣдатель—городской староста, члены: мѣщ. Степанъ Ивановичъ Сарухановъ и мѣщ. Никита Христофоровичъ Бейрюмовъ.

Городское по налогу съ недвижимыхъ имуществъ присутствіе въ гор. Св. Креста: члены: Павелъ Дмитріевичъ Пилипенко, Іосифъ Георгіевичъ Авствагратуровъ и Иванъ Алексѣевичъ Арсимановъ, кандидаты къ нимъ: Іосифъ Константиновичъ Мегаевъ, Моисей Ивановичъ Лазаревъ и Григорій Сергѣевичъ Айвазовъ.

Городской банкъ: директоръ инженеръ-технологъ Александръ Васильевичъ Шабановъ, бухгалтеръ Иванъ Михѣевичъ Сурудинъ.

Городская амбулаторія: городской врачъ (вакансія), городской фельдшеръ Егоръ Карповичъ Ливенцевъ, городская акушерка Анастасія Митрофановна Дудникова.

**Гор. Св. Креста.** 4-хъ-классное городское училище: инспекторъ надв. сов. Александръ Григорьевичъ Лозовой, преподаватели: н. ч. Василій Васильевичъ Остапенко, н. ч. Дмитрій Дмитріевичъ Старлачановъ, н. ч. Иванъ Андреевичъ Кондратьевъ, Полина Эристовна Безуглая, законоучители: свящ. Сергѣй Ивановичъ Потаповъ (для русскихъ) и свящ. Кеворкъ Теръ-Мелкидисикьянцъ (для ярмянъ).

Завѣдывающіе министерскими одноклассными училищами: 1-го—кол. рег. Василій Александровичъ Карягинъ, 2-го—Екатерина Ильинишна Александрова, 3-го—н. ч. Григорій Михайловичъ Тарасовъ, 4-го—Наталія Павловна Плакса, 5-го—Валентина Аполлинаріевна Теренецкая-Климовичъ, 6-го—Лидія Александровна Лозовая, 7-го Анна Андреевна Мейлахъ.

Завѣдывающіе церковно-приходскими школами: при Казанскомъ молитвенномъ домѣ—Марія Трифоновна Краевская, при Воскресенскомъ Мамай-Маджарскомъ монастырѣ—Макаръ Ивановичъ Безуглый, при армяно-григоріанской церкви во имя св. Георгія—Огненъ Семеновичъ Карановъ.

**Сел. Прасковея.** Частная прогимназія: начальница Надежда Федоровна Шидловская, учительницы: Клавдія Андреевна Галунзовская и Антонина Ивановна Давыдова.

2-хъ-классное образцовое училище: смотритель тит. совѣт. Алексѣй Васильевичъ Крыжановскій, учительница Елизавета Васильевна Володина.

Завѣдывающіе министерскими одноклассными училищами: 1-го—Антонина Ивановна Серебрянникова, 2-го—Марія Ивановна Познанская, 3-го—Надежда Федоровна Давыдова, 4-го—Анна Яковлевна Виѳлеемская, 5-го Анна Ивановна Новикова, 6-го—

Марія Целестиновна Забаровская, 7-го—Софія Николаевна Гусева, 8-го—Антонина Васильевна Затонская, 9-го—Лидія Васильевна Шевченко.

Завѣдывающіе церковно-приходскими училищами: при Вознесенской церкви-учительница Екатерина Андреевна Иванова, при Покровской церкви діаконъ Владиміръ Карагачевъ.

**Сел. Покойное.** Завѣдывающіе министерскими училищами: 2-хъ-классн.—Петръ Яковлевичъ Сопенко, Надежда Андреевна Фидюшина, 1-но-классн.—Михаилъ Андреевичъ Холодковъ, 2-мъ—Ольга Ерастовна Кохъ, учительница церковно-приходской школа—Серафима Ивановна Златорунская.

**Сел. Лѣвокумское.** Завѣдывающіе министерскими одноклас. училищами: 1-мъ—н. ч. Іосифъ Мироновичъ Гирченко, 2-мъ—кол. рег. Федоръ Ивановичъ Озерецковскій, 3-мъ—Любовь Трифоновна Краевская, учительница церковно-приходскаго училища—Елена Захаровна Голубева.

**Сел. Правокумское.** Завѣдывающіе министерскими одноклас. училищами: 1-мъ—неим. ч. Иванъ Васильевичъ Корягинъ, н. ч. Николай Павловичъ Сорокинъ, 2-мъ—н. ч. Герасимъ Карповичъ Ильченко, н. ч. Иванъ Ивановичъ Добриковъ, учитель церковно-приходскаго училища—н. ч. Михаилъ Федоровичъ Грушевскій.

**Сел. Владиміровское.** Учительница церковно-приходскаго училища: Варвара Григорьевна Долина.

**Пос. Дьячковскій, Владиміровской волости.** Завѣдывающій министерскимъ однок. учил. Александръ Васильевичъ Смирновъ.

**Сел. Урожайное.** Завѣдывающіе министерскими одноклас. училищами: 1-мъ—Любовь Николаевна Войнаховская, 2-мъ—Дмитрій Георгіевичъ Кузнецовъ, учительница церковно-приходскаго училища—Антонина Леонтьевна Крыжановская.

**Сел. Величаевское.** Завѣдывающіе министерскими одноклас. училищами: 1-мъ—Григорій Михайловичъ Бекетовъ, 2-мъ—Елена Григорьевна Острикова, учительница церковно-приходской школа—Пелагія Ниловна Лебедева.

**Сел. Николаево-Александровское.** Завѣдывающій министерскимъ училищемъ н. ч. Михаилъ Тимофеевичъ Малюковъ.

**Сел. Новоромановское.** Завѣдывающіе министерскими одноклассными училищами: 1-мъ—н. ч. Иванъ Фомичъ Бурыкинъ, 2-мъ—н. ч. Михаилъ Николаевичъ Колесниковъ, учитель церковно-приходскаго училища—н. ч. Василій Андреевичъ Сіора.

**Темпельгофское.** Завѣдывающая мин. одноклас. учил.—Агнія Николаевна Попова.

**Сел. Петропавловское.** Завѣдывающіе министерскими одноклассными училищами: 1-мъ—н. ч. Александръ Захаровичъ Поперечниковъ, 2-мъ—Григорій Акимовичъ Лавровъ.

**Сел. Орловское.** Завѣдывающіе министерскими одноклас. училищами: 1-мъ—Елизавета Ивановна Котелкина, 2-мъ—Нина Николаевна Гусева, учительница церковно-приходской школы—Александра Николаевна Хитрова.

**Сел. Воронцово-Александровское.** Начальница частной прогимназіи Марія Вильгельмовна Щепетева, учителя: н. ч.—Иванъ Николаевичъ Михѣевъ, н. ч. Авельянъ Васильевичъ Вавиловъ, Марія Алексѣевна Никитина, Александра Николаевна Антонова, Мина Карловна Буланже, Александра Ивановна Щепетева, Андрей Михайловичъ Огіевскій.

Завѣдывающій ремесленнымъ училищемъ Василій Ильичъ Скороглядовъ, учителя: Антонъ Алексѣевичъ Глазуновъ, Николай Алексѣевичъ Ваханія, Алексѣй Михайловичъ Нечиновъ, Александръ Павловичъ Колесниченко.

Завѣдывающіе одноклассными училищами: 1-мъ—Марія Рудольфовна Кистеръ, учительница Анастасія Михайловна Родіонова, 2-мъ—Дмитрій Павловичъ Петропавловскій, 3-мъ—Нина Петровна Леонова, 4-мъ—Марфа Трофимовна Воробьева.

Завѣдывающая частнымъ одноклассным училищемъ Надежда Прокофьевна Воротникова.

**Хут. Рогъ,** Воронцово-Александровской волости. Завѣдывающая одноклассным училищемъ Надежда Александровна Карамбырова.

**Сел. Новогригорьевское.** Учителя одноклассныхъ училищъ: Анна Абрамовна Кальницкая, Марія Андреевна Архипова, Андрей Митрофановичъ Архиповъ, Марія Яковлевна Архипова, Таисія Андреевна Кипенко, Дарья Андреевна Мазикина, Марія Андреевна Руднева.

**Сел. Нинское.** Завѣдывающій 2-хъ класснымъ училищемъ Михаилъ Григорьевичъ Фундеръ, учитель Александръ Васильевичъ Румянскій, завѣдывающая одноклассным училищемъ Евфимія Христофоровна Калачева.

**Сел. Соломенское.** Завѣдывающій одноклассным училищемъ Алексѣй Ивановичъ Додовъ.

**Сел. Стародубское.** Завѣдывающая одноклассным училищемъ Александра Андреевна Свысь.

**Пос. Добровольный,** Стародубской волости. Завѣдывающая одноклассным училищемъ Марія Тимофеевна Долина.

**Сел. Архангельское.** Завѣдывающій 2-хъ класснымъ училищемъ Яковъ Васильевичъ Оборкинъ, учителя: Игнатъ Степановичъ Тарановъ, Сергѣй Александровичъ Васильевъ, Вѣра Александровна Будилова.

Завѣдывающіе министерскими одноклассными училищами: 1-го—Марія Дмитріевна Давыдова, 2-мъ—Александра Ивановна

Носенко, 3-мъ—Марія Ивановна Мерзина, 4-мъ—Вѣра Дмитріевна Карпова.

**Сел Преображенское.** Завѣдывающій министерскимъ одноклассным училищемъ Василій Михайловичъ Скворцовъ.

**Пос. Херсонскій,** Преображенской вол. Завѣдывающій министерскимъ однокл. училищемъ Василій Васильевичъ Роменскій.

**Сел. Солдатско-Александровское.** Завѣдывающіе министерскими одноклассными училищами: 1-мъ—Анастасія Васильевна Кондратова, 2-мъ—Елена Афанасьевна Севастьянова.

**Сел. Отказное.** Завѣдывающіе однокл. учил.: 1-го—Пелагія Яковлевна Гронина, 2-мъ—Павелъ Кондратьевичъ Тараненко.

**Сел. Романовское.** Завѣдывающій министерскимъ одноклассным училищемъ Іоганъ Генриховичъ Едигъ.

**Сел. Степное.** Завѣдывающій училищемъ Сергѣй Александровичъ Левушкинъ, Ларисса Константиновна Островская.

**Сел. Новозаведенное.** Учителя министерскихъ одноклассныхъ училищъ: Илья Антоновичъ Ребровъ, Николай Александровичъ Лаврентьевъ, Евгеній Алексѣевичъ Ленскій.

**Сел. Обильное.** Завѣдывающіе министерскими одноклассными училищами: 1-го—Анфиса Васильевна Рюмина, 2-мъ—Александра Павловичъ Гриценко, Дарья Федоровна Титузова.

**Сел. Ольгинское.** Завѣдывающій министерскимъ одноклассным училищемъ Феофилъ Ивановичъ Ланге.

Прасковейская нормальная аптека—провизора Евгенія Ивановича Бланзіуса.

Святокрестовская городская аптека—провизора Евгенія Ивановича Бланзіуса, управляющій—аптекарскій ученикъ Михаилъ Берковичъ Руцкинъ.

Лѣвокумская сельская аптека—провизора Владиміра Яковлевича Аронса.

Урожаинская сельская аптека—провизора Александра Александровича Вознесенскаго.

Воронцово-Александровская нормальная аптека—Эмилія Боярунаст, управляющій Левъ Яковлевичъ Штренгольдъ.

Архангельская сельская аптека—Куликовскаго, управляющій аптекарскій помощникъ Станиславъ-Александръ Людвигъ Казиміровичъ Пуховичъ.

Общество содѣйствія низшему и среднему народному образованію въ с. Воронцово-Александровскомъ,—предсѣдатель комитета Александръ Васильевичъ Кащенко, товарищи предсѣдателя: Григорій Васильевичъ Скитилягинъ и Василій Тихоновичъ Скляровъ, секретарь Василій Ильичъ Скороглядовъ, казначей Николай Павловичъ Пенчукъ.

Прасковейская вольная пожарная дружина. Почетный пред-

сѣдатель Ставропольскій Губернаторъ дѣйст. стат. сов. Брониславъ Мечиславовичъ Янушевичъ.

Почетный членъ Ставропольскій Вице-Губернаторъ дѣйств. стат. сов. Михаилъ Александровичъ Пономаревъ.

Предсѣдатель правленія кол. асес. Хасенъ Адамовичъ Ясинскій, члены правленія: Андрей Максимовичъ Мейлахъ, Агафонъ Ерофѣевичъ Алейновъ, Евгеній Ивановичъ Бланзіусъ (онъ же староста, казначей и секретарь).

Воронцово-Александровская пожарная дружина. Почетные попечители: потомствен. почетн. гражд. Александръ Васильевичъ Кащенко и купецъ Григорій Васильевичъ Скитилягинъ.

Предсѣдатель правленія кол. асес. Николай Васильевичъ Мишинъ, товарищи предсѣдателя: кр. Андрей Павловичъ Пенчукъ, Николай Павловичъ Тимошенко. Члены правленія: надв. совѣт. Петръ Ивановичъ Тарановъ (онъ же начальникъ дружины), кр. Михаилъ Васильевичъ Лазько (онъ же казначей), кр. Яковъ Моисѣевичъ Лимаръ (онъ же завѣдывающій хозяйственной частью), секретарь—мѣщ. Алексѣй Федоровичъ Чернецкій.

Старообрядческія и сектантскія общины:

Воронцово-Александровская старообрядческая Бѣлокриницкой іерархіи община: настоятель общины свящ. Іоакимъ Тарасовъ, предсѣдатель совѣта общины купецъ Григорій Васильевичъ Скитилягинъ.

Михаило-Архангельская старообрядческая Бѣлокриницкой іерархіи община въ сел. Архангельскомъ: настоятель общины свящ. Антонъ Заикинъ, предсѣдатель совѣта общины купецъ Иванъ Михайловичъ Новиковъ.

Никольская община христіанъ-баптистовъ евангельскаго исповѣданія: настоятель не избранъ, предсѣдатель совѣта общины Гавріилъ Павловичъ Демченко.

Андреевская община христіанъ-баптистовъ евангельскаго исповѣданія: наставникъ не избранъ, предсѣдатель совѣта общины Антонъ Емельяновичъ Фоменко.

Степная община христіанъ-баптистовъ евангельскаго исповѣданія: наставникъ не избранъ, предсѣдатель совѣта общины Павелъ Григорьевичъ Пласкинъ.

Островская община христіанъ-баптистовъ евангельскаго исповѣданія: наставникъ не избранъ, предсѣдатель совѣта общины Петръ Григорьевичъ Корнѣйчукъ.

Толстово-Васюковская община христіанъ-баптистовъ еванг. исповѣд.: предсѣдатель совѣта общины Иванъ Гордѣевичъ Брисюкъ.

Петропавлово-Романовская община христіанъ-баптистовъ евангельскаго исповѣданія: предсѣдатель совѣта общины Поликарпъ Ерофеевичъ Мозговой.

ГОСУДАРСТВЕННАЯ ПУБЛИЧНАЯ ИСТОРИЧЕСКАЯ БИБЛИОТЕКА РСФСР 19_ г.

# Объявленія.

Зол. мед. 1911 г.

Ставрополь

# Ставропольская Губернская Типографія

извѣщаетъ правительственныя и частныя учрежденія, экспортныя конторы, фабрики, заводы, разнаго рода магазины и частныхъ лицъ,

**ЧТО ЕЮ ПРІОБРѢТЕНЪ ГРОМАДНЫЙ ВЫБОРЪ САМЫХЪ МОДНЫХЪ ДЕКАДЕНТСКИХЪ ШРИФТОВЪ и УКРАШЕНІЙ,**

а также получены шрифты послѣднихъ образцовъ для печатанія объявленій и афишъ,

**а потому ею принимаются всякаго рода заказы:**

на бланки, книги, брошюры, счета, плакаты, объявленія, афиши, визитныя карточки и проч.

За выполненіе типографскихъ работъ удостоена МАЛОЙ ЗОЛОТОЙ МЕДАЛИ на 1-й Ставрополь-Кавказской Сельско-Хозяйственнаго Общества и Общества Сѣверо-Кавказскаго Животноводства выставкѣ въ 1911 г.

Заказы исполняются скоро, аккуратно и ПО УМѢРЕННЫМЪ ЦѢНАМЪ.

Смотря по количеству заказа будетъ дѣлаться скидка отъ 10 до 50% съ означенныхъ въ таксѣ цѣнъ.

**Здѣсь же принимаются заказы на переплетныя работы.**

Къ сему типографія считаетъ необходимымъ добавить, что, въ силу закона, могутъ разсылаться при Губернскихъ Вѣдомостяхъ лишь тѣ объявленія, которыя печатаются въ Губернской Типографіи, и что Губернскія Вѣдомости расходятся въ предѣлахъ Ставропольской губерніи до 700 экземпляровъ.

ТИПОГРАФІЯ СУЩЕСТВУЕТЪ СЪ 1842 ГОДА.

# „Скетингъ-Рингъ"

СПОРТЪ КОЛЕСНАГО КАТАНІЯ.

## Сеансы катанія ежедневно:

отъ 3-хъ до 6-ти часовъ вечера
отъ 6-ти до 9-ти часовъ вечера.
отъ 9-ти до 12-ти часовъ ночи.

| | |
|---|---|
| Входная плата безъ коньковъ | 25 коп. |
| „ „ съ коньками | 55 коп. |
| Учащіеся безъ коньковъ | 15 коп. |
| „ съ коньками | 35 коп. |
| Дамы безъ коньковъ | 25 коп. |
| „ съ коньками | 35 коп. |

По праздничнымъ днямъ отъ 2 до 6 ч. веч.

| | |
|---|---|
| Входная плата съ коньками | 35 коп. |
| Дамы и учащіеся съ коньками | 25 коп. |

**ЕЖЕДНЕВНОЕ КАТАНІЕ ПОДЪ ОРКЕСТРЪ ДУХОВОЙ МУЗЫКИ.**

ПРИ СКЕТИНГЪ-РИНКѢ ИМѢЕТСЯ
**буфетъ съ прохладит. напитками и холодн. закусками.**

Ставрополь-губернскій, Нестеровская улица (бывшая Александрійская), противъ Губернскаго Правленія.

Серебр. мед. 1909 г.

Золотая медаль 1910 г.

Золотая мед. 1911 г.

Зол. мед. 1911 г.
Ставрополь.

САМОЕ ЛУЧШЕЕ ИСКУССТВЕННОЕ

# ГАРНОЕ ЛАМПАДНОЕ МАСЛО

ПРОИЗВОДСТВА

Зол. мед. 1911 г.
Ставрополь.

# И. Л. ЗИМИНА,

Ставрополь-губ., Пріютскій переул., собств. домъ, № 14, за Казначействомъ.

**Вновь оборудовано приспособленіе для производства самаго высшаго сорта ЛАМПАДНАГО МАСЛА, которое горитъ ровнымъ пламенемъ цѣлыя сутки безъ всякой копоти.**

ЗА ВЫСОКОЕ ДОСТОИНСТВО МАСЛА ПРИСУЖДЕНЫ ЗОЛОТЫЯ и СЕРЕБРЯН. МЕДАЛИ НА ВЫСТАВКАХЪ СЕЛЬСКАГО ХОЗЯЙСТВА и ПРОМЫШЛ.

ДОСТОИНСТВО МАСЛА И ЦѢНА ВНѢ ВСЯКОЙ КОНКУРЕНЦІИ.

Удостоенъ за хорошую работу на Ставропольской промышленной выставкѣ
БОЛЬШОЙ СЕРЕБРЯНОЙ МЕДАЛИ.

# ХУДОЖЕСТВЕННОЕ ВЫПОЛНЕНІЕ ВЫВѢСОКЪ

## въ мастерской

# А. Ш. ГУРВИЧА,

СТАВРОПОЛЬ-губернскій, Старо-гостинный рядъ.

## ЦѢНЫ УМѢРЕННЫЯ.

**Принимаются заказы на багетныя рамы по фабричной прейсъ-курантной цѣнѣ.**

Купивши у меня багетъ, рамы ДѢЛАЮ БЕЗПЛАТНО.

Имѣются всевозможныя зеркала въ готовомъ видѣ, собственной работы, и картины разныхъ размѣровъ.

**Торговцамъ обычная скидка.**

Принимаю заказы по постановкѣ рекламныхъ вывѣсокъ, около желѣзно-дорожныхъ станцій: СТАВРОПОЛЬ н/К., ПЕТРОВСКЪ (Портъ), БАКУ и ТИФЛИСЪ.

**Желающихъ рекламировать свою фирму прошу обращаться по вышеозначенному адресу.**

ПРИНИМАЮ ЭКСПОНАТЫ НА ВСѢ РУССКІЯ и ЗАГРАНИЧНЫЯ ВЫСТАВКИ.

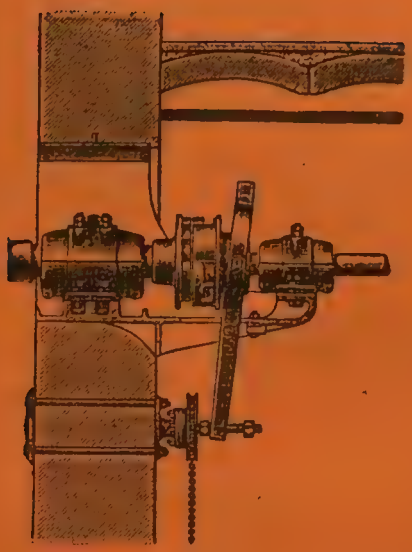

ТРАНСМИССІОННЫЙ,

**чугуно-литейный механическій, котельный заводъ и фабрика земледѣльческихъ орудій.**

# Адольфъ Шмидтъ и К°

(Товарищ. на вѣрѣ). Телефонъ № 142.

Заводъ основанъ въ 1902 году.

Въ Ставрополѣ-губернскомъ.

Трансмиссія съ кольцевой смазкой Селлерса и Вюльфеля. Оборудованіе мельницъ, маслобойныхъ, черепичныхъ и другихъ заводовъ. Ремонтъ всевозможныхъ машинъ. Котельныя работы резервуары, баки, паровые котлы и проч. Шлифовка и нарѣзка мельничныхъ вальцевъ на трехъ двойныхъ спеціальныхъ станкахъ. Чугунное и мѣдное литье: подъѣзды, колонны, лѣстницы, балясины, ограды, памятники, печные приборы, вьюшки, вадвижки, плиты, сковороды и проч. Инструменты для буренія артезіанскихъ колодцевъ и проч. Земледѣльческія орудія.

*М. Т.1*

*Съ 1911 года заводомъ организована фабрикація земледѣльческихъ орудій, причемъ въ первую очередь изготовляются* ДВУХЛЕМЕШНЫЕ ПЛУГИ *по типу „Аксай“ марки Д. Т. 2 и Д. Т. 3.*

За качество пахоты плугомъ нашимъ на 1-й Ставрополь-Кавказ. выставкѣ присуждена БОЛЬШАЯ СЕРЕБРЯНАЯ МЕДАЛЬ, а за качество издѣлій нашего завода БОЛЬШАЯ ЗОЛОТАЯ МЕДАЛЬ (высшая награда).

Проспекты и цѣны высылаются по первому требованію.

За доброкачественность винъ на выставкахъ награжденъ тремя золотыми медалями.

# Оптовый и розничный
## складъ
# КАХЕТИНСКИХЪ ВИНЪ
## садовладѣльца Южной Кахетіи
## Якова Георгіевича
# ВАРДІЕВА.

**ВСЕГДА ИМѢЮ БОЛЬШОЙ ВЫБОРЪ**

ИЗЪ СОБСТВЕННЫХЪ САДОВЪ

## кахетинскихъ винъ.

На вынось скидка 10 коп. съ бутылки. || Оптовымъ покупател. скидка по соглашенію.

**Главный складъ:** Николаевскій просп., домъ Тикиджіева; **розничная торговля:** 1) Николаевскій просп., домъ Филимонова, телефонъ № 170, 2) Первоклассный ресторанъ въ пассажѣ бр. Месснянкиныхъ и 3) Лѣтній садъ въ д. Чеглокова.

ТОРГОВО-ПРОМЫШЛЕННАЯ ФИРМА

**ГРИГОРІЯ ІОСИФОВИЧА ТРЕТЬЯКОВА,**

**имѣетъ постоянно на складѣ всѣ строительные матеріалы и водопроводныя принадлежности.**

ПРИ СКЛАДѢ: спеціальная фабрика для приготовленія всевозможныхъ колеровъ высокосортныхъ МАСЛЯНЫХЪ КРАСОКЪ.

**Продажа всѣхъ товаровъ по доступнымъ цѣнамъ.**

АДРЕСЪ ДЛЯ ТЕЛЕГРАММЪ: СТАВРОПОЛЬ-ГУБЕРНСКІЙ, „СТРОИТЕЛЬНАЯ“, ТЕЛЕФОНЪ № 6.

**Иконостасное заведеніе**

**А. Д. Брацыхина**

ИСПОЛНЯЕТЪ ИКОНОСТАСЫ ПОЛНОСТЬЮ,

ИКОНЫ РАЗНЫХЪ СТИЛЕЙ,

**а также и КІОТЫ.**

Губ. гор.. Ставрополь, нижняя Подгорная улица, собственный домъ, № 3.

ПРІЕМЪ ЗАКАЗОВЪ ★ ★ ★ ★
ВЕРХНЯГО ДАМСКАГО ПЛАТЬЯ.
Заказы выполняются скоро и аккуратно, подъ личн. наблюден.

# З. Д. Бергина,

губ. гор. Ставрополь, вторая Михайловская улица, въ собственномъ домѣ, подъ № 5.

---

## МУЖСКОЙ ПОРТНОЙ

# М. П. Сокольскій.

---

ПРІЕМЪ ЗАКАЗОВЪ

## на ВОЕННОЕ и ШТАТСКОЕ ПЛАТЬЕ,

по русскимъ и заграничнымъ моделямъ, съ ручательствомъ за работу,

изъ СВОЕГО МАТЕРІАЛА и изъ МАТЕРІАЛА Г. Г. ЗАКАЗЧИКОВЪ.

Въ губ. гор. СТАВРОПОЛѢ, Хоперская улица, № 7, домъ Бокина, противъ гостиницы Сургучева.

---

## САПОЖНАЯ МАСТЕРСКАЯ

# В. Ф. ЗЕМБИНСКАГО.

ПРІЕМЪ ЗАКАЗОВЪ исполеніе ихъ аккуратное и изящное.

Губ. гор. Ставрополь, Армянская ул., д. Мержанова, около гост. Сургучева.

Спеціальный магазинъ швейныхъ машинъ

# М. Терихова,

въ сел. Петровскомъ, Ставр. губ.

Раньше чѣмъ. купить гдѣ-либо швейную машину, слѣдуетъ осмотрѣть машины Зингеръ и др. первоклассн. фабр. у Терихова.

Ручныя отъ 18 рублей, ножныя отъ 28 рублей

съ многолѣтнимъ РУЧАТЕЛЬСТВОМЪ на русскомъ языкѣ.

При магазинѣ имѣется слесарно-механическ. мастерская

для пріема въ починку швейныхъ машинъ всѣхъ системъ, а также запасныя части къ швейнымъ машинамъ всѣхъ существующихъ системъ. СКЛАДЪ ГРАММОФОНОВЪ и ПЛАСТИНОКЪ по фабр. цѣнамъ

„МАГАЗИНЪ"
КОЖЕВЕННО-
БАКАЛЕЙНЫХЪ
„ТОВАРОВЪ"

Павла Александровича

## Павликъ.

Село Петровское, Ставр. губ.

ОПТОВО-
РОЗНИЧНЫЙ
МАГАЗИНЪ

Петра Николаевича

## Телѣгина,

въ с. Петровскомъ, Став. г.,
отдѣленіе въ сел. Рагуляхъ.

БОЛЬШОЙ ВЫБОРЪ: галантерейныхъ товаровъ, цвѣтовъ, иконъ, гармоній, обоевъ, зонтовъ, тростей; серебряныя и золотыя вещи, резиновыя галоши, балалайки, скрипки, гитары, мандолины и много друг. товаровъ.

МУЖСКОЙ ПОРТНОЙ

# И. И. Глуховскій,

Николаевскій проспектъ, домъ Карпова, около Рядской церкви.

Пріемъ заказовъ мужскаго платья.

Единственный
въ Ставрополѣ-Губернскомъ.

Специальный
Музыкальный магазинъ

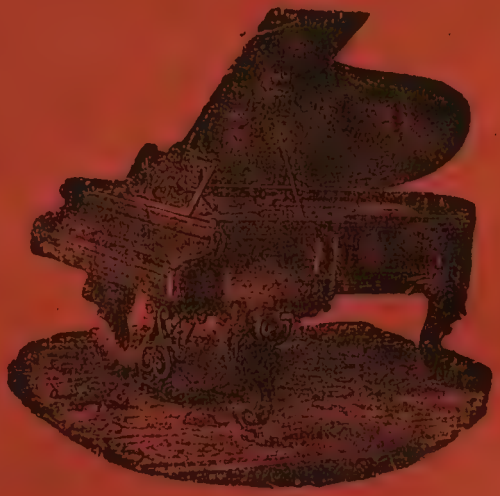

Николаевскій проспектъ,
домъ Новотни.

# Ю. Г. КАСТЕНЪ.

**Рояли и піанино** Карлъ Ренишъ,
Ф. Мюльбахъ,
Бр. Дидерихсъ.

ФИСГАРМОНІИ Эстей и Фидлера. НОТЫ, ГРАММОФОНЫ, ПАТЕФОНЫ и ПЛАСТИНКИ къ нимъ въ громадномъ выборѣ и всѣ друг. музык. инструменты.

Всѣ товары исключительно высшаго качества, тщательно провѣрены и настроены.

**Цѣны не дорогія.**

При магазинѣ БОЛЬШАЯ МАСТЕРСКАЯ. Полный РЕМОНТЪ роялей, піанино, всякаго рода механическихъ струнныхъ и голосовыхъ инструментовъ. Спеціальная починка граммофоновъ, собственная выписка всѣхъ къ нимъ принадлежностей. Спеціальная НАСТРОЙКА, ПЕРЕВОЗКА и УПАКОВКА РОЯЛЕЙ и ПІАНИНО.

Фирма удостоена на Ставропольской Сельско-Хозяйственной и Промышленной выставкѣ ЗОЛОТОЙ МЕДАЛИ и ДИПЛОМА.

ТОРГОВЛЯ
Готовымъ Крестьянскимъ Платьемъ
# Израилевичъ,
Ставрополь-губ., Нижній базаръ, пассажъ Бр. Меснянкиныхъ.

ВСЕГДА БОЛЬШОЙ ВЫБОРЪ:
ДАМСКАГО и ДѢТСКАГО
ГОТОВАГО ПЛАТЬЯ.

ЦѢНЫ УМѢРЕННЫЯ.

Фруктово-гастрономическій магазинъ
# Михальянцъ,
Николаевскій проспектъ, домъ Соломатина.

ВСЕГДА имѣются въ БОЛЬШОМЪ ВЫБОРѢ:
ТАБАКЪ, ЧАЙ
и КОНДИТЕРСКІЕ ТОВАРЫ.

ЦѢНЫ УМѢРЕННЫЯ.

СЛЕСАРНО-МЕХАНИЧЕСКАЯ, КУЗНЕЧНО-КОТЕЛЬНАЯ и МѢДНО-ВОДОПРОВОДНАЯ МАСТЕРСКАЯ

# Л. А. Еромышьянцъ,

Губ. гор. СТАВРОПОЛЬ, 2-я Михайловская улица, д. № 12.

## Принимаетъ устройство

## И РЕМОНТЪ:

водопроводовъ, новѣйшей конструкціи ватерклозетовъ, ассенизаціонныхъ обозовъ, для керосина бочекъ, для прачешныхъ стиральни, разнаго рода насосовъ, мѣдныхъ и прочихъ ваннъ, циркуляціонныхъ водопроводныхъ котловъ, мѣдныхъ и простыхъ кубовъ, согрѣвательныхъ и холодныхъ душей, электрическихъ звонковъ, церковныхъ и магазинныхъ рамъ, церковныхъ крестовъ, рѣшетокъ для оградъ и проч.

**Большой запасъ собственнаго матеріала.**

**ТЕЛЕФОНЪ № 192.**

# Иконостасное Заведеніе

# Ивана Антоновича Демьянова,

Ставрополь-губ., 1-я Ясеновская улица, собств. домъ, № 5.

Принимаю заказы на всевозможные новые **ИКОНОСТАСЫ и КІОТЫ,** а также принимаю на себя ремонтъ церквей, иконостасовъ, золоченіе главъ, крестовъ и стѣнную художественную роспись. Исполняю самую высоко-художественную живопись въ иконостасы и другія работы на липовыхъ и цинковыхъ доскахъ. — Работы обезпечиваю залогомъ, исполняю за свой счетъ съ разсрочкой платежа. — Имѣю въ большомъ выборѣ иконостасные и кіотные планы (чертежи), всевозможные образцы художественной живописи, рѣзныхъ деревянныхъ украшеній въ новомъ стилѣ фаянсо-эмалевой прочной и красивой работы.

По желанію гг. заказчиковъ, доставляю въ большомъ количествѣ **иконостасные планы** и образцы для выбора, а также беру на себя вновь нарисовать планы по размѣрамъ устроенныхъ храмовъ.

КРОМѢ ИКОНОСТАСНЫХЪ РАБОТЪ БЕРУ НА СЕБЯ ПОДРЯДЫ НА СООРУЖЕНІЕ ХРАМОВЪ И ДР. РАБОТЫ.

Адресъ для телеграммъ: Ставрополь-губ., подрядчику Демьянову.

# Типографія „Трудъ“

## Б. Минкина,

Почт. ящ. № 34.
Телефонъ № 121.

Ставрополь-губ., Вельяминовская ул., д. Леонидова.

Фабрика ШТЕМПЕЛЕЙ,

**Печатей и Переплетная Мастерская.**

ГРАВЕРНОЕ
и штамповальное заведеніе.

Изящныя желѣзо-эмалированныя доски для парадныхъ дверей, названій улицъ, памятниковъ и нумераціи домовъ.

Типографія оборудована новыми машинами, шрифтами и орнаментами. Изготовленіе заказовъ, непремѣнно въ условленный срокъ и за умѣренную плату. Работы производятся подъ личнымъ наблюденіемъ.

# Парикмахеръ

# С. Н. Мелкумовъ,

Ставрополь-губернскій,

Казачья улица, домъ Сазонова.

# Первый Оружейный Магазинъ

Михаила Яковлевича

# Синельщикова,

въ губ. гор. Ставропольѣ, Казанская площ., собств. домъ.

НА СКЛАДѢ ИМѢЕТСЯ

**большой выборъ ружей, револьверовъ и всѣхъ охотничьихъ принадлежностей.**

**КРОМѢ ОРУЖЕЙНАГО**
въ магазинѣ
ИМѢЮТСЯ ВСЕВОЗМОЖН. ТОВАРЫ.

ОСОБО
СПЕЦІАЛЬНОЕ ОТДѢЛЕНІЕ
съ лучшимъ выборомъ
**обоевъ и багетъ**
первоклассныхъ фабрикъ.

**По особому соглашенію съ покупателемъ магазинъ принимаетъ порученія по выпискѣ всевозможныхъ товаровъ отъ русскихъ и заграничн. фирмъ.**

Адресъ для писемъ и телеграммъ:
Губ. гор. Ставрополь—Синельщикову.

Весь товаръ пріобрѣтается изъ первыхъ рукъ за наличный разсчетъ, а потому продажа производится
**по весьма ВЫГОДНЫМЪ цѣнамъ**
**для Гг. покупателей.**

# Живописная Мастерская
## ВЫВѢСОКЪ
# М. М. СКВОРЦОВА,

**Ерохинская улица, собств. домъ, № 30.**

**ПРІЕМЪ ЗАКАЗОВЪ** всевозможныхъ живописныхъ и малярныхъ работъ.

## Вниманію пріѣзжающихъ!

**Мастерская Якубовичъ** принимаетъ заказы на

**дамскіе и дѣтскіе наряды и бѣлье.**

**Заказы исполняются не дорого и добросовѣстно.**

Для пріѣзжающихъ заказчицъ имѣется по желанію комната.

Адресъ: губ. г. Ставрополь, Ерохинская ул., Варваринская площ., соб. д. № 17.

МАНУФАКТУРНЫЙ МАГАЗИНЪ

# Бр. Тулиновыхъ.

ВЪ СТАВРОПОЛѢ-ГУБ.,

на углу Вельяминовской ул., д. насл. Н. А. Леонидова, подъ гостиницей „Европа".

**Продажа шелковыхъ, шерстяныхъ, суконныхъ и бумажныхъ товаровъ**

**по умѣреннымъ цѣнамъ.**

---

## ИЗВѢЩЕНІЕ

отъ спеціальной

**учительницы КРОЙКИ И ШИТЬЯ дамскихъ нарядовъ**

## МАРІИ КУПЕРЪ.

Принимаю учениць на короткій срокъ съ ручательствомъ за успѣхъ въ теченіе 6 недѣль совершенно не знающія шитья самостоятельно кроятъ и шьютъ платья и верхнія вещи по самымъ моднымъ журналамъ, за что я удостоилась многочисленныхъ благодарственныхъ отзывовъ. По окончаніи полнаго курса, съ разрѣшенія начальства, выдаю **свидѣтельство,** которое даетъ много преимуществъ.

**ПЛАТА ДОСТУПНАЯ; БѢДНЫЯ ПОЛЬЗУЮТСЯ УСТУПКОЙ.**

На письменные запросы отвѣчаю немедленно. Пріемъ ежедневно.

Адресъ: Ставрополь-губ., уголъ Александровской ул. и Троицкаго пер., д. № 61.

---

**Въ галантерейномъ магазинѣ моемъ всегда большой выборъ**

собственнаго производства готовыхъ блузокъ, матине и капотовъ: шелковыхъ, батистовыхъ, кисейныхъ и ситцевыхъ. ЦѢНЫ ДЕШЕВЫЯ.

Адресъ: Верхній базаръ, противъ аптекарскаго магазина Миницъ.

---

Дамскій Портной

# И. С. Зингеръ,

Николаевскій просп., д. 38, прот. Троицкаго собора.

ТЕАТРАЛЬНАЯ ПАРИКМАХЕРСКАЯ

# Л. Х. Новосартова,

БЫВШАЯ ПОБЕЙКО, Вельяминовская улица.

ПРІЕМЪ ЗАКАЗОВЪ всевозможныхъ волосяныхъ издѣлій и театральныхъ работъ.

ОТПУСКАЮТСЯ ПАРИКИ НА ПРОКАТЪ ПО ВСЕЙ ГУБЕРНІИ.

---

# Парикмахеръ

А. Н.

# Зурабовъ,

ВЪ СТАВРОПОЛѢ-ГУБ.,

**Театральная ул., д. Иванова,**

подъ гостиницей „Россія".

---

ОБРАЗЦОВАЯ

# парикмахерская

С. И.

# Гуляева,

г. г. СТАВРОПОЛЬ,

Армянская ул., д. Ягоянца.

---

# Оптово-розничная торговля

шляпъ, шапокъ и фуражекъ

# Л. Фундаторъ, губ. гор. Ставрополь,

Нижній базаръ, рядомъ съ торговлей Романова.

ПОРТНОЙ

# А. М. Безкоровайный,

СТАВРОПОЛЬ-ГУБЕРНСКІЙ,

первая Подгорная улица, № 52, ниже Казначейства.

ПРІЕМЪ ЗАКАЗОВЪ

**МУЖСКАГО и ДАМСКАГО**

ВЕРХНЯГО ПЛАТЬЯ.

---

**Кузнечная мастерская**

# Ф. И. Веберъ,

СТАВРОПОЛЬ-ГУБЕРНСКІЙ,

Варваринская площадь, № 23.

---

**Пріемъ заказовъ и починка.**

ЦЕНТРАЛЬНАЯ

# *Кондитерская и Булочная*

# „ТОВАРИЩЕСТВО“,

ВЪ СТАВРОПОЛѢ-ГУБ.,

*уголъ Воронцовской и Александровской ул.*

---

Вновь открывшаяся

## мужская мастерская

# З. И. Янкловичъ,

въ Ставрополѣ-губ., Николаевскій просп., № 36.

**Пріемъ всевозможныхъ заказовъ**

**мужскаго платья.**

# Мебельно-Музыкальный Магазинъ
## Людвига Васильевича
# ТРАУБЕ,

помѣщающійся противъ почт.-телеграфной конторы, собственный домъ.

Имѣетъ обойно-драпировочную и столярную мастерскую.

ВЫБОРЪ ВѢНСКОЙ, ЯПОНСКОЙ и мягкой МЕБЕЛИ,

зеркалъ, мраморныхъ умывальниковъ, дѣтскихъ повозочекъ, всевозможныхъ кроватей,

**матрацевъ, мебельныхъ матерій, бахромы и проч.**

ОБОИ, БАГЕТЫ, РАМЫ и КАРТИНЫ.

**ПРОДАЖА РОЯЛЕЙ и ПІАНИНО:**

Я. Беккера, Бр. Дидерихсъ, Оффенбахера,
К. М. Шредеръ, А. Фибегера.

Фисъ-гармоній, граммофоновъ, скрипокъ, гитаръ и проч. музыкальныхъ инструментовъ.

**НЕСГОРАЕМЫЕ сундуки и кассы.**

Принимается перевозка и упаковка МЕБЕЛИ и МУЗЫКАЛЬНЫХЪ ИНСТРУМЕНТОВЪ.

ПРЕДСТАВИТЕЛЬСТВО „ЛЕНОЛЕУМА“ ВИКАНДЕРЪ и ЛАРСОНЪ.

Фирма существуетъ ЗОЛОТАЯ МЕДАЛЬ съ 1890 года.

Лемазльскъ 1908 г.

На первой Ставропольской-Кавказской выставкѣ въ 1911 году фирмѣ присуждена БОЛЬШАЯ СЕРЕБРЯНАЯ МЕДАЛЬ.

Парижъ 1908 года.

# ОПТОВО-РОЗНИЧНАЯ ТОРГОВЛЯ

**КОЖЕВЕННЫМЪ ТОВАРОМЪ и ОБУВЬЮ варшавской механической, кавказской и собственнаго производства**

# Бр. А. и О. Казанджіянцъ,

СТАВРОПОЛЬ-ГУБЕРНСКІЙ, НИЖНІЙ БАЗАРЪ.

**ЧУВЯКИ, ЛѢТНІЯ ТУФЛИ, НОГОВИЦЫ, БУРКИ И БАШЛЫКИ СОБСТВ. ПРОИЗВОДСТВА.**

ПРОДАЖА РЕЗИНОВЫХЪ ГАЛОШЪ РАЗНЫХЪ ФАБРИКЪ.

# Магазинъ суконъ

# Г. Ю. Бермана.

## Производится пріемъ заказовъ

МУЖСКОГО ПЛАТЬЯ разныхъ вѣдомствъ.

По образцу столичныхъ городовъ,

**ИСПОЛНЯЮ ВЪ 24 ЧАСА.**

Губ. гор. СТАВРОПОЛЬ, Николаевскій просп., противъ магазина Бр. Тарасовыхъ, домъ Титрова.

МЕБЕЛЬ

ПОСМОТРИТЕ

ВЪ НОВОМЪ МАГАЗИНѢ

Я. И. ДОРШТЪ,

Архіерейскій переулокъ, противъ строющагося дома Пейсаховича,

СТАВРОПОЛЬ-губерн.

# Магазинъ церковной утвари, часовъ, золота и серебра

# П. Г. ЯРЕМЕНКО,

въ г. г. Ставрополѣ, Николаевскій просп., д. № 43.

## Постоянно въ большомъ выборѣ:

паникадила, семисвѣчники, ставники, запрестольныя иконы, хоругви, дарохранительницы, даросушительницы, дароносицы, чаши, плащаницы, и проч.

**БОЛЬШОЙ ВЫБОРЪ ГОТОВЫХЪ ОБЛАЧЕНІЙ.**

ПРІЕМЪ ЗАКАЗОВЪ НА ОБЛАЧЕНІЯ.

**ПАРЧА ВСѢХЪ ЦВѢТОВЪ И РИСУНКОВЪ.**

При магазинѣ спеціальная мастерская золоченія и серебренія церковныхъ вещей.

**ПЕРЕПЛЕТЪ ЕВАНГЕЛІЙ и ДРУГИХЪ ЦЕРКОВНЫХЪ КНИГЪ.**

**ИКОНЫ и КІОТЫ.**

**Цѣны весьма умѣренныя и безъ запроса.**

Принимаю заказы на полное оборудованіе церковной утвари.

## Постоянно въ роскошномъ выборѣ:

брилліантовыя, золотыя, и серебряныя вещи.

СЕРЕБРЯНЫЯ ВЕЩИ въ футлярахъ для юбилейныхъ подношеній.

**Часы:** стѣнные, карманные и столовые.

КАРМАННЫЕ ЧАСЫ золотые, серебряные и вороненой стали лучшихъ марокъ, какъ-то:

**„Зенитъ“, „Т. Мозеръ и К°“, „Омега“, „Овехія“, Т. фабтъ Жако и другъ.**

Стѣнные часы „Г. Мозеръ и К°“

**Въ большомъ выборѣ оптическіе товары.**

СТОЛОВОЕ СЕРЕБРО по курсу дня.

ЦѢНЫ УМѢРЕННЫЯ И БЕЗЪ ЗАПРОСА.

При магазинѣ имѣется часовая и ювелирная мастерскія.

Исключительная продажа только въ магазинѣ ЯРЕМЕНКО

# ПАРОВЫЕ
# ЛѢСОПИЛЬНЫЙ и МЫЛОВАРЕННЫЙ
## ЗАВОДЫ
## и СТОЛЯРНАЯ ФАБРИКА
### Торговаго Дома подъ фирмою
# Б-ья К. Е. и Ф. Бауеръ,

колонія САРЕПТА,

на Волгѣ, Царицынскаго уѣзда.

**ОТДѢЛЕНІЕ СКЛАДОВЪ: лѣсныхъ строительныхъ матеріаловъ, листового кровельнаго желѣза, антрацита.**

Губ. гор. СТАВРОПОЛѢ, телеф. № 88,
городѣ ЦАРИЦЫНѢ, телефонъ № 81,
при станціи БЕЙСУГЪ, Владикавк. ж. д.

Адресъ для телеграммъ: БАУЕРАМЪ.

# ПАРОВОЙ
# ПИВО-МЕДОВАРЕННЫЙ
## ЗАВОДЪ
## И ЗАВОДЪ ИСКУССТВЕННЫХЪ МИНЕРАЛЬНЫХЪ ВОДЪ
## Антона Осиповича
# ГРУБИ

**рекомендуетъ пиво:**

**мюнхенское, богемское, кульмбахское, мартовское, черное, вѣнское, портеръ и экспортъ,**

приготовленныя на дрожжахъ, чистой культуры, собственной лаборатоpiи.

**Разныхъ сортовъ фруктовыя и минеральныя воды.**

СТАВРОПОЛЬ-ГУБЕРНСКІЙ. Телефонъ № 37.

Заводъ удостоенъ 2-я БОЛЬШИМИ ЗОЛОТЫМИ МЕДАЛЯМИ и СЕРЕБРЯНОЙ отъ Министерства Торговли и Промышленности на Ставропольской выставкѣ въ 1911 году. БРОНЗОВОЙ МЕДАЛИ отъ Министерства Государственныхъ Имуществъ на выставкѣ въ Тифлисѣ въ 1882 году и ПОЧЕТНАГО ОТЗЫВА на Всероссійской выставкѣ въ Нижнемъ-Новгородѣ въ 1896 году.

Вновь открытъ ПОСУДНО-ЛАМПОВЫЙ магазинъ

# С. Ѳ. Яворскаго,

г. г. Ставрополь, Вельяминовская ул., подъ гостин. „Европа".

ФАРФОРЪ, ФАЯНСЪ, ХРУСТАЛЬ РУССКИХЪ и ЗАГРАНИЧНЫХЪ ФАБРИКЪ.

ЭМАЛИРОВАННАЯ ПОСУДА, керосиновыя печи „Примусъ № 1", марка Стокгольмъ, Оптимусъ, Свея, Декоръ и Грецъ.

**АЛЛЮМИНІЕВАЯ и МѢДНАЯ ПОСУДА.**

Самовары, ножи, утюги и рукомойники.

**Митавская клеенка.**

Мельхіоровыя ложки, судки, ножи, подстаканники, сухарницы бѣлаго металла, майоликовые подносы, сухарницы, лампады бронзовыя, мельхіоровыя, дорожныя корзины, клѣтки и садки для птицъ и канареекъ.

**Цѣны внѣ конкуренціи.**

---

# Аптекарскій и косметическій магазинъ

# Д. Е. Шелухина,

☆ ☆ ☆ ☆ ☆ ☆ **Ставрополь - губернскій, подъ гостиницей „Европа", Верхній базаръ.**

За доброкачественность кондитерскихъ и булочныхъ издѣлій на Ставрополь-Кавказской сельско-хозяйственной выставкѣ получены медали.

ПЕРВОКЛАССНАЯ

# Кондитерская и булочная

# Бр. Ѳ. и В. ДРОЗДОВЫХЪ,

ВЪ СТАВРОПОЛѢ-ГУБ.,

**Николаевскій просп., прот. Троицкаго собора, д. Кулаковскаго.**

СОБСТВЕННОЕ ПРОИЗВОДСТВО

**обыкновеннаго вѣсового хлѣба,**

А ТАКЖЕ ВСѢХЪ

## КОНДИТЕРСКИХЪ ТОВАРОВЪ,

какъ-то: пасхи-куличи, торты, мазурки, кренделя, пирожное, конфектъ всѣхъ родовъ и т. п.

**ПРІЕМЪ ЗАКАЗОВЪ** на всевозможныя кондитерскія и хлѣбныя издѣлія.

**Цѣны не дорогія. Просимъ убѣдиться лично.**

# Лимонадный заводъ

# А. Жацакажова,

Нижній базаръ, Казанская площадь, домъ № 6.

# Сапожная военная мастерская

# В. П. Кизилова,

СТАВРОПОЛЬ-ГУБЕРНСКІЙ,

Старо-гостинный рядъ, собств. домъ, № 20.

МАСТЕРСКАЯ ПОРТНОГО

**А. Б. Богуславскаго,**

г. г. Ставрополь, Николаевскій просп., д. Булыгина.

ПРІЕМЪ ЗАКАЗОВЪ

**дамскаго верхняго платья**

**и костюмовъ.**

**Посудный магазинъ**

**П. С. Нагулякъ.**

ИМѢЮТСЯ:

фарфоръ, фаянсъ, хрусталь,

ЭМАЛИРОВАННАЯ ПОСУДА

и ДОРОЖНЫЯ корзины.

Губ. гор. СТАВРОПОЛЬ,

Нижній базаръ, прот. Пассажа.

ВНОВЬ ОТКРЫТО

колбасное

заведеніе

**А. Башутина.**

Губ. гор. СТАВРОПОЛЬ.

Мѣщанская ул., домъ Зенса.

Мастерская Дамскихъ Нарядовъ

**В. А. Вышловой,**

г. г. Ставрополь, Плотниковскій пер., д. № 4, Могильницкаго.

ПРІЕМЪ ЗАКАЗОВЪ

**на всевозможные**

**дамскіе наряды.**

# ТОРГОВЛЯ и СКЛАДЪ

## АЛЕБАСТРА, ИЗВЕСТИ, ЦЕМЕНТА, СТЕКЛА, АНТРАЦИТА,

## ЖЕЛѢЗА

### ЛИСТОВАГО СОРТОВАГО И ТАВРОВЫХЪ БАЛОКЪ

За производство масляныхъ красокъ.

# Т. К. Сухачевъ.

За производство масляныхъ красокъ.

## СПЕЦІАЛЬНЫЙ МАГАЗИНЪ ДВЕРНЫХЪ, ОКОННЫХЪ и ПЕЧНЫХЪ ПРИБОРОВЪ.

ПРОДАЖА СУХИХЪ и ФАБРИКА МАСЛЯНЫХЪ КРАСОКЪ.

СТАВРОПОЛЬ-ГУБЕРНСКІЙ.

**Телефонъ № 160.**

СКЛАДЪ и МАГАЗИНЪ

помѣщаются на Казанской площ.,
домъ Кузьминой и Вышловой.

# „Т-во Портныхъ“

на Воронцовской улицѣ, въ домѣ бывш. Семыкина, рядомъ съ гастрономическимъ магазиномъ Александрова, и Николаевскій проспектъ, д. Чеглакова, ходъ съ Европейскаго переулка,

**гдѣ мы принимаемъ заказы на статскіе и форменные костюмы всѣхъ вѣдомствъ.**

Принимаемъ работы изъ своего матеріала и изъ матеріала г. г. заказчиковъ,

А ТАКЖЕ ДОПУСКАЕМЪ

РАЗСРОЧКУ ПЛАТЕЖА.

**Работы исполняются личнымъ трудомъ, по методѣ Петербургскихъ академ. курсовъ.**

За качество и аккуратность мы ручаемся, въ чемъ господа заказчики лично убѣдятся.

**Съ почтеніемъ Я. Я. Головащенко и А. И. Кушнаревъ.**

# МАГАЗИНЪ

суконъ, драпа, кастора,

трико, мѣховъ, плюша,

полотна, ковровъ,

и плюшевыхъ одѣялъ

РУССКИХЪ и ЗАГРАНИЧНЫХЪ ФИРМЪ

## Кирила Карповича Титрова,

СТАВРОПОЛЬ-губ., Николаевскій просп., домъ Поваляева.

**Всегда имѣется большой выборъ**

**ГОТОВАГО ПЛАТЬЯ**

дамскаго, мужскаго и дѣтскаго.

## ФАЙНЪ

Въ г. г. Ставрополѣ, Никол. пр., д. Старой гимназіи.

сукно, трико, драпъ, плюшъ и мѣховой товаръ.

**Прімъ заказовъ** на формы всѣхъ учебныхъ заведеній.

Цѣны внѣ конкуренціи.

ПРИНИМАЮ ЗАКАЗЫ

на Дамскіе Наряды и Верхніе Костюмы

**Н. В. Соловьева,**

Губ. гор. Ставрополь, 3-я Александровская ул.,
домъ № 8, противъ гостиницы Пахалова.

Цѣны безъ запроса.

# Модно-Галантерейный

☆ ☆ ☆ МАГАЗИНЪ ☆ ☆ ☆

Ставрополь на Кавказѣ,

Николаевскій проспектъ, собственный домъ.

# Б-въ В. и Н. Леонидовыхъ.

Всегда большой выборъ
модныхъ отдѣлокъ,

☆ ☆ ☆ ☆ А ТАКЖЕ ☆ ☆ ☆ ☆

## мужскаго и дамскаго бѣлья.

Цѣны безъ запроса.

## Галантерейная торговля

ПЧЕЛОВОДСТВО

и

ПЧЕЛОВОДНЫЯ ПРИНАДЛЕЖНОСТИ

# КАРПА ХРИСТОФОРОВИЧА ЗАРИФЬЯНЦА.

Ставрополь-губ., Николаевскій просп., соб. домъ.

---

ПРІѢЗЖІЙ

ВАРШАВСКІЙ МУЖСКОЙ ПОРТНОЙ

# ФРИДЛЯНДЪ

ПРИНИМАЕТЪ ВСЕВОЗМОЖНЫЕ ЗАКАЗЫ

**на штатскія и форменныя всѣхъ вѣдомствъ платья какъ изъ матеріала г.г. заказчиковъ, такъ и изъ своего матеріала.**

ВЫПОЛНЯЮТСЯ СКОРО и АККУРАТНО.

Губ. г. Ставрополь, Николаевскій просп., д. Никольской, № 25.

Центрально-Одесская

ПРАЧЕШНАЯ МАСТЕРСКАЯ

# А. СПИЧЕКОВОЙ

ВЪ СТАВРОПОЛѢ-ГУБ.,

Европейскій переулокъ, домъ Чеглакова.

---

Дамская

мастерская

**ГОМОЛИЦКОЙ**

въ губ. гор. Ставрополѣ,

СТАРАЯ ГИМНАЗІЯ,

кв. № 16.

---

Мужской

портной

**ИЗРАИЛЕВЪ,**

Николаевскій просп., Старая гимназія,

кв. № 7.

**Пріемъ заказовъ**

статскаго и форменнаго всѣхъ вѣдомствъ

ПЛАТЬЯ.

---

Экипажная Мастерская

# М. А. Кригеръ,

г. г. Ставрополь, 3-я Александровская ул., д. № 49.

**ПРІЕМЪ ВСЕВОЗМОЖНЫХЪ ЭКИПАЖНЫХЪ ЗАКАЗОВЪ.**

ЗА ПРОИЗВОДСТВО
КОНФЕКТЪ И ПРЯНИКОВЪ
НА СЕЛЬСКО-ХОЗЯЙСТВЕННОЙ ВЫСТАВКѢ
ВЪ ГОР. СТАВРОПОЛѢ
— получена —
БОЛЬШАЯ ЗОЛОТАЯ МЕДАЛЬ.

# Фабрика

КОНФЕКТЪ И ПРЯНИКОВЪ

## Ж-ковъ Василія Петровича Рощина

въ Ставрополѣ-губ.,

Николаевскій просп., соб. домъ.

Адресъ для писемъ: М. В. Рощину, Ставрополь-губ.
„ „ телеграммъ: Михаилу Рощину, Ставрополгуб.

# Модно-галантерейный Магазинъ

# Василія Ивановича РОМАНЦОВА

въ Ставрополѣ-губ., Николаевскій просп., д. Ерганжіева.

Крахмальное бѣлье, галстухи, платки, кашнэ, воротники и манжеты, полотняное и бумажное теплое бѣлье по системѣ проф. Егера. Теплые чулки, носки, гамаши, перчатки, зонты, трости, платки и капора гарусные и друг.

**МУЖСКІЯ ШЛЯПЫ и ШАПКИ.**

Дамскіе корсеты, кушаки, сумки, перчатки, вуали, кружева, прошвы, гипюры, аппликаціи, тюли, ленты, бархатки, шитье по батисту, вѣера, альбомы, дорожныя вещи, портсигары, ридикюли, кошельки, вѣнчальные уборы и отдѣлки для дамскихъ нарядовъ.

**ДУХИ, МЫЛО, ПУДРА** и друг. косметическіе и парфюмерные товары лучш. сортовъ.

ПОСТОЯННОЕ ПОСТУПЛЕНІЕ НОВОСТЕЙ СЕЗОНА.

При магазинѣ открыто спеціально игрушечное отдѣленіе съ продажею

**граммофоновъ и пластинокъ.**

**ЦѢНЫ ОПТОВЫЯ ВНѢ КОНКУРЕНЦІИ.**

ПИСЧЕБУМАЖНЫЙ МАГАЗИНЪ

# „ЭКОНОМІЯ“

КАНЦЕЛЯРСКІЯ ПРИНАДЛЕЖНОСТИ

Ставрополь-губ., Николаевскій просп., прот. Городск. Управы.

ТАМЪ ЖЕ ОТДѢЛЕНІЕ

**штемпелей . . .**

и

**. . . печатей**

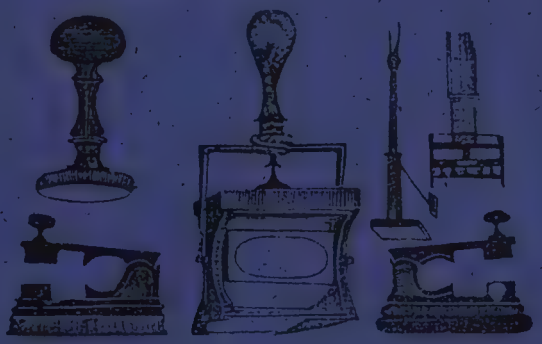

## Б. МИНКИНА.

**ЦѢНЫ САМЫЯ УМѢРЕННЫЯ.**

ИНОГОРОДНЫМЪ ЗАКАЗЫ ВЫСЫЛАЮТСЯ НАЛОЖЕН. ПЛАТЕЖОМЪ.

---

# фруктовый погребъ

## А. Л. Будагова

въ г. г. Ставрополѣ,

НИКОЛАЕВСКІЙ ПРОСП., ВЪ ПАССАЖѢ БР. МЕСНЯНКИНЫХЪ

Лѣтомъ обширная . . . . . продажа мороженнаго и прохладительныхъ напитковъ.

# Образцовая Кузница

# П. П. КВИТКО

въ губ. гор Ставрополѣ,

3-я Александровская улица, домъ № 21.

## Спеціально производится

## КОВКА ЛОШАДЕЙ

на всевозможныя подковы

ПО ЦѢНАМЪ

**отъ 30 коп. до 60 коп.**

## Въ центрѣ города

Вельяминовская улица, домъ Стасенко

# РЕСТОРАНЪ

## А. О. Груби

# ГЕРМАНІЯ.

ПОЛЬЗУЮЩІЙСЯ ЗАСЛУЖЕННЫМЪ ВПОЛНѢ ВНИМАНІЕМЪ ГОРОЖАНЪ

ОБѢДЫ.
УЖИНЫ.
ЗАВТРАКИ.
ЛУЧШІЯ ВИНА.
КАБИНЕТЫ.

Рояль. Піанино. Музыка весь день.

**Пять биллiардовъ**

фабрики Гоцъ

*Содержатель П. Мельниковъ.*

# Типографія

# Петра Науменко,

въ СТАВРОПОЛѢ-губ., подъ Окружнымъ Судомъ,

**исполняетъ работы**

для ПРИСУТСТВЕННЫХЪ мѣстъ
и ВОЛОСТНЫХЪ ПРАВЛЕНІЙ

**по самымъ дешевымъ цѣнамъ.**

Пересылка иногородныхъ заказовъ
ЗА СЧЕТЪ ТИПОГРАФІИ.

Книжно-Музыкальный Магазинъ

# Владимира Траубе.

## КНИГИ КОНТОРСКІЯ.

УЧЕБНИКИ для всѣхъ учебныхъ заведеній,

УЧЕБНЫЯ ПОСОБІЯ для училищъ,

**КАНЦЕЛЯРСКІЯ ПРИНАДЛЕЖНОСТИ**

**ДЛЯ ВОЛОСТНЫХЪ ПРАВЛЕНІЙ**

высылаются НЕМЕДЛЕННО НАЛОЖЕННЫМЪ платежомъ.

## Музыка: Граммофоны

ЛУЧШІЕ

отъ 15 руб. до 60 руб.

**ПЛАСТИНКИ къ нимъ въ огромномъ выборѣ**

**ПО ДЕШЕВЫМЪ ЦѢНАМЪ какъ въ розницу, такъ и для оптовыхъ покупателей.**

ПІАНИНО, ДУХОВЫЕ ИНСТРУМЕНТЫ и ВСѢ ДРУГІЕ МУЗЫКАЛЬНЫЕ ТОВАРЫ. **Ноты.**

ПРІЕМЪ ВЪ ПОЧИНКУ ИНСТРУМЕНТОВЪ.

**ЦѢНЫ УМѢРЕННЫЯ.**

Адресъ для писемъ и телеграммъ: Ставрополь-губ.—Владимиру Траубе.

ВНОВЬ ОТРЕМОНТИРОВАНА

# Первоклассная Гостиница

# „Градъ-Отель“

## Н-въ Т. П. Троякова,

въ центрѣ города, вблизи присутственныхъ учрежденій и учебныхъ заведеній.

Гостиница имѣетъ отлично меблированные №№, буфетъ снабженный русскими и иностранными винами, кухня подъ управленіемъ лучшаго повара.

**При гостиницѣ имѣются билліарды.**

Получаются газеты и журналы.

**Торговля до 1 ч. ночи. ❖ Телефонъ № 20-й**

**ЭЛЕКТРИЧЕСКОЕ ОСВѢЩЕНІЕ.**

**№№ отъ 75 коп. и дороже съ освѣщеніемъ.**

# Центральный Магазинъ
# А. М. Крупенинъ

**шляпъ, шапокъ и фуражекъ.**

ГАЛАНТЕРЕЙНЫЕ ТОВАРЫ.

## ДОРОЖНЫЯ ВЕЩИ

ПОСТОЯННО БОЛЬШОЙ ВЫБОРЪ и **ЦѢНЫ ВНѢ КОНКУРЕНЦІИ.**

Отдѣленіе крестьянскихъ шапокъ и фуражекъ.

Николаевскій проспектъ, домъ Попова.

---

# Дамскій Портной
## Соломонъ Григорьевичъ
# Журабовичъ.

Пріемъ заказовъ:

**Дамскихъ Верхнихъ Платьевъ**

и Костюмовъ.

Гор. СТАВРОПОЛЬ-Губ., Николаевскій пр., д. Попова, № 13

# Варшавская

# Мастерская

всевозможныхъ

Дамскихъ Модныхъ Нарядовъ

**и ВЕРХНЯГО ПЛАТЬЯ.**

Гофрировка и Плессировка

реформъ, матенэ и юбокъ,

дамскихъ и дѣтскихъ

по доступнымъ

**ЦѢНАМЪ.**

Выполненіе работъ

скорое и

изящное.

**Ефросинья Никифоровна Комарова.**

## Школа

Кройки и Шитья.

**ИЗУЧАЮ**

въ ТРЕХМѢСЯЧНЫЙ срокъ.

По окончаніи курса выдаю

**СВИДѢТЕЛЬСТВА.**

Адресъ: губ. гор. Ставрополь,

третья Александровская улица, № 29.

## Химико-Бактеріологическій Кабинетъ

## Провизора Т. И. Фитенбергъ.

Принимаетъ изслѣдованія мочи, мокроты, крови и друг. (отъ иногородныхъ по почтѣ).

**Ставрополь-губ., Николаевскій пр., д. Науменко, № 7.**

---

**Первая на Югѣ Россіи большая паровая**

## Химическая Красильная Фабрика

# Т-во Шрейдеръ и Шауппъ.

**Спеціальная чистка и окраска всевозможнаго носильнаго платья, шелковыхъ, шерстяныхъ и бумажн. тканей.**

Окрашиваніе платья производится въ нераспоротомъ видѣ во всѣ ПРОЧНЫЕ НЕ ЛИНЮЧІЕ ЦВѢТА и таковое не теряетъ своего фасона и блеска; химическою чисткою платья достигается то, что оно становится совершенно КАКЪ НОВОЕ безукоризненно ЧИСТОЕ и СВѢЖЕЕ.

На выставкѣ удостоены высшихъ наградъ и почетнаго отзыва.

ПРІЕМЪ ЗАКАЗОВЪ: въ Ставрополѣ-губ., Николаевскій проспектъ, противъ г. Думы. Фабрика въ Ростовѣ н/Д., 14 линія, собственное зданіе.

---

## МЕБЕЛЬНЫЙ МАГАЗИНЪ

# А. Т. Дрейшпуль.

**Имѣются въ большомъ выборѣ:** собственнаго производства гардеробы, комоды, буфеты, мягкая мебель и проч.

Принимаются всевозможные заказы съ гарантіею. Тамъ же находится МАСТЕРСКАЯ БАГЕТНЫХЪ РАМЪ.

СТАВРОПОЛЬ-губ., Николаевскій проспектъ, домъ Алафузова, близъ Пассажа.

Присуждено за высокое качество хлѣбныхъ и кондитерскихъ издѣлій

Grand-prix.

Большая золотая медаль.

Парижъ 1908 года.

Большая золотая медаль.

Самара-губ. 1908 года.

Высшая награда на международной выставкѣ въ Парижѣ.

На 1-й Ставрополь-Кавказской выставкѣ въ 1911 году фирмѣ присуждены ЗОЛОТАЯ и БОЛЬШАЯ СЕРЕБРЯНАЯ МЕДАЛИ.

# I-я Паровая Булочная и Кондитерская

## Артема Петровича

# Кюфарова съ С-мъ,

СТАВРОПОЛЬ-губ., телефонъ № 69.

## Заказы исполняются добросовѣстно и

## по умѣреннымъ цѣнамъ.

# Кожевенный товаръ
## и ОБУВЬ

высокаго качества по доступнымъ цѣнамъ

ПРЕДЛАГАЕТЪ

# Е. Т. Локтіоновъ,

ГУБ. ГОР. СТАВРОПОЛЬ,

Нижній базаръ, противъ театра „Пассажъ".

# Конфектная и Пряничная
## ФАБРИКА
# М. С. Соловьева,

Ставрополь-губернскій,

АРМЯНСКАЯ УЛИЦА, № 3.

# Московская Кондитерская

# Н. К. Челядинова

## въ Ставрополѣ-губ.

Николаевскій проспектъ, собственный домъ. Уголъ Театральной и Вельяминовской, д. наслѣдн. М. В. Попова.

**Всегда свѣжіе:** хлѣбъ, сухари, всевозможныя печенія, варенія, фрукты глазированныя, конфекты шоколадныя и друг., какъ собственнаго производства, а также лучшихъ разныхъ извѣстныхъ русскихъ и заграничныхъ фабрикъ.

**Получены дипломъ и медали за международную выставку въ Римѣ.**

**Пріемъ заказовъ на всевозможные торты обыкновенные и фигурные и эмблемные, а также бабы, мороженое, пломбиры и проч. и проч.**

ПРОДАЖА БЕЗЪ ЗАПРОСА.

# ТОРГОВЫЙ ДОМЪ

# Бр. С. и М. Эрлихъ.

**Всегда громадный выборъ:**

дамскихъ МѢХОВЫХЪ ротондъ, саковъ, жакетовъ и полусаковъ драповыхъ, ватныхъ и лѣтнихъ.

**МУЖСКОЕ ПАЛЬТО:** МѢХОВОЕ, ВАТНОЕ, ОСЕННЕЕ безъ ваты и ЛѢТНЕЕ.

**КОСТЮМЫ** сюртучные, пиджачные и брюки.

**Большой выборъ дѣтскихъ платьевъ**

ДЛЯ МАЛЬЧИКОВЪ и ДѢВОЧЕКЪ.

**ДЛЯ ПРІЕМА ЗАКАЗОВЪ ИМѢЮТСЯ: сукно, трико, драпъ, каеторъ, плюшъ, всевозможные мѣха и мѣховая отдѣлка.**

**За изящное и добросовѣстное исполненіе заказовъ МАГАЗИНЪ РУЧАЕТСЯ.**

АДРЕСЪ: Ставрополь-губ., Николаевскій просп., домъ Бр. Меснянкиныхъ (бывшая старая гимназія).

ПРОДАЖА БЕЗЪ ЗАПРОСА.

ПРОДАЖА БЕЗЪ ЗАПРОСА.

ПРОДАЖА БЕЗЪ ЗАПРОСА.

# Портной
# В. А. Григорьевъ

Старо-гостинный рядъ, домъ Переверзева,
противъ Рядской церкви.

**Пріемъ заказовъ:** мужскаго статскаго, духовнаго и дамскаго платья.

**Исполненіе заказовъ добросовѣстное и аккуратное.**

---

ВЪ ПЛОДОВОМЪ ПИТОМНИКѢ

## С. И. Михайлова

въ губ. гор. СТАВРОПОЛѢ, на Ташлѣ,

имѣется къ отпуску (въ продажу)

**болѣе 40000 фруктовыхъ деревьевъ,**

разныхъ породъ промышленныхъ сортовъ, въ возрастѣ 1—4 лѣтъ, по цѣнѣ отъ 25 коп. и выше.

**Каталогъ на деревья высылается по первому требованію.**

Адресъ для писемъ: губ. гор. Ставрополь, Степану Ивановичу Михайлову, Александровская ул., д. № 39.

20% ПРЕМІИ 20%.

# Китайскій Чайный Магазинъ

# К. И. ВИНОГРАДОВА

въ Екатеринодарѣ, Красная улица, 60.

**Извѣщаетъ г.г. покупателей, что имъ открыто въ г. Ставрополѣ въ пассажѣ Месянкиныхъ Розничное Отдѣленіе и**

## Предлагаетъ:

Чаи (собственной фирмы и развѣски), Кофе, Какао, Сахаръ, Конфекты лучшихъ московскихъ фирмъ, Кофе изъ винныхъ ягодъ, Гимолайскаго жита, Голандскаго ячменя, Солодовый проф. Кнейпфа, Кофе „Здоровье", Разныя хозяйственныя принадлежности, стеклянную, фарфоровую и фаянсовую посуду, Китайскія и японскія издѣлія, изящные предметы для подарковъ.

Всѣмъ покупателямъ, независимо отъ суммы покупки, на ЧАЙ, КОФЕ и КАКАО дается

## 20% Преміи 20%

СЪ СУММЫ ПОКУПКИ, КОТОРАЯ ВЫДАЕТСЯ разными хозяйственными вещами.

Купившимъ разновременно ЧАЮ, КОФЕ и КАКАО на 25 руб. выдается

## Чайный фарфоровый Сервизъ,

**СОСТОЯЩІЙ ИЗЪ 10 ПРЕДМЕТОВЪ (ПОЛОСКАТЕЛЬНИЦА ЧАЙНИКЪ, САХАРНИЦА, МОЛОЧНИЦА и 6 ЧАШЕКЪ).**

Кофе жженый электричествомъ, мелется въ присутствіи покупателей БЕЗПЛАТНО на электрической машинѣ.

**Сахаръ 1-й сортъ по заводскимъ цѣнамъ.**

20% ПРЕМІИ 20%.

# КОЖЕВЕННЫЙ МАГАЗИНЪ

ТОРГОВАГО ДОМА

# Прокофій Меснянкинъ съ С-ми

помѣщается въ губ. гор. Ставрополѣ въ собственномъ пассажѣ, по Николаевскому проспекту.

Магазинъ кромѣ кожевенныхъ и обувныхъ товаровъ имѣетъ на продажу

## КРЕСТЬЯНСКОЕ СУКНО, мѣшки и БРЕЗЕНТЫ.

Съ 1-го Октября 1909 года

## открыта розничная продажа

## ОБУВИ

какъ Петербургской, Варшавской, такъ и мѣстнаго своего производства,

А ТАКЖЕ И

## *резиновыхъ галошъ.*

Мастерская
Мужского Портного

## Ш. М. БЕРКОВА.

Вторая Михайловская
ул., д. Лягунова, № 1.

Кроватное
производство

## В. У. Бережнова.

ПРІЕМЪ ЗАКАЗОВЪ
НА РѢШЕТКИ.

Александровская пл., д. Месснянкина, губ. г. Ставрополь.

---

фруктово-Гастрономическій
и Бакалейный Магазинъ

# Мирзы Авакова,

**Ворошиловская ул., д. Эрлиха, № 14.**

Продажа оптовая и розничная, также при фруктовой торговлѣ имѣется складъ: лимоновъ, апельсиновъ и мандариновъ. Всѣ свѣжія фрукты.

**ПОЛУЧАЮТСЯ**

послѣднія новости сезона.

Печи „ПРИМУСЪ“ стокгольмскія,
печи „ГРЕЦЪ“ берлинскія,
печи СПИРТОВЫЯ и друг.

Экономическія кухни-плиты, кровати англійскія, матрацы, зеркала въ рамахъ, печи для отопленія.

**ДУШИ. ДУШИ-КОЛЬЕ,**

фильтры для воды,

УМЫВАЛЬНИКИ мраморные.

Всегда на складѣ КЛЕЕНКА, НОЖИ, САМОВАРЫ и проч.

Магазинъ

# А. Н. Филимонова С-ка

(Алексѣя Александровича)

въ губ. гор. СТАВРОПОЛѢ, Николаевскій проспектъ, соб. домъ.

Телефонъ № 135-й.

**Кухонная посуда:**

англійская, эмалированная, алюминированная и стальная.

Посуда изъ никеля,
посуда изъ красн. мѣди.
Коробки для шляпъ.
Гамаки кокосовые.

**Принадлежности**

для электрическихъ звонковъ и электрическаго освѣщенія.

ЛЕДНИКИ, МОРОЖЕННИЦЫ и другія хозяйственныя принадлежности.

ПЕРВОЕ

въ Ставропольской губерніи

## Художественно-Скульптурно-Мраморное

✧ ✧ ПРОИЗВОДСТВО ✧ ✧

обработка мрамора, гранита, ЛАБРАДОРА, ОНИКСА и пр. родовъ камня

# К. А. ФЕДОРОВА

въ Ставропол̀ѣ-губ., Старогостинный рядъ. Телефонъ № 289.

**Спеціальное устройство:** мраморныхъ иконостасовъ, кіотовъ, престоловъ, жертвенниковъ, часовенъ и статуй.

При мастерской всегда имѣется въ готов. видѣ большой выборъ ПАМЯТНИКОВЪ и НАДГРОБН. ПЛИТЪ:

мраморныхъ, гранитныхъ, лабрадоровыхъ и мозаичныхъ работъ.

ФОТОГРАФИЧЕСКІЕ ПОРТРЕТЫ НА ФАРФОРѢ

скульптурно-лѣпныя и художественныя.

**Архитектурное исполненіе строительныхъ работъ:** фонтановъ, лѣстницъ, подоконниковъ, половъ, ваннъ и умывальниковъ, а также всевозможное мозаичные и цементо-бетонное производство.

ПАРИКМАХЕРСКАЯ

# А. И. Чернышевой,

Нижній базаръ, домъ Кулаковскаго.

# ЖИВОПИСЕЦЪ

ВЫВѢСОКЪ

# М. П. Николаева,

Г. г. СТАВРОПОЛЬ,

Старо-гостинный рядъ, № 18.

Бакалейная, гастрономическая и мучная

# торговля З. З. Бендера,

СТАВРОПОЛЬ-губ., Верхній базаръ, соб. помѣщ.

# Школа кройки

## и шитья

дамскихъ и дѣтскихъ нарядовъ

окончившей Московскіе академическіе курсы

# А. В. Шляховой.

ПРОИЗВОДИТСЯ пріемъ ученицъ помѣсячно, а также и по курсамъ.

ПРИНИМАЮТСЯ ЗАКАЗЫ и продаются готовыя ВЫКРОЙКИ и ЖУРНАЛЫ ПОСЛѢДНИХЪ МОДЪ

по умѣреннымъ цѣнамъ.

Николаевскій проспектъ, домъ Алафузовыхъ, подъ гостиницей „Лондонъ“.

# Н-ки Провизора Я. С. Минцъ.

## АПТЕКАРСКІЕ МАГАЗИНЫ:

1) Вельяминовская уп., соб. д. 2) Николаевск. пр., д. Рощина.

ТЕЛЕФОНЪ № 8-й.

# Табачные магазины Ф. П. УСЕПОВА.

## ТАБАКИ и ПАПИРОСЫ

имѣются 24-хъ фабрикъ.

**Чайное отдѣленіе:** чаи разныхъ фирмъ; какао, кофе, шеколадъ и друг. кондитерскіе товары.

САХАРЪ ГОЛОВНОЙ и ПИЛЕНЫЙ.

# Магазинъ

Фирма существуетъ съ 1892 г.

КАЗАЧЬИХЪ ФОРМЕННЫХЪ

ТОВАРОВЪ

и

АЗІАТСКИХЪ

ВЕЩЕЙ

# С. С. ЗУКАКОВА,

губ. гор. Ставрополь, рядомъ съ гостиницей „Европа“,

ВСЕГДА ИМѢЕТСЯ

ВЪ БОЛЬШОМЪ ВЫБОРѢ:

БУРКИ разн. сортовъ, ЧЕРКЕСКИ, БАШЛЫКИ, КАЗАЧЬИ ШАПКИ, НОГОВИЦЫ, СѢДЛА

и другія принадлежности.

**Продажа оптомъ и въ розницу по самымъ умѣреннымъ цѣнамъ.**

Торговое заведеніе ✻ ✻ ✻

НАСТОЯЩИМИ

**Кущевскими ходами, дрогами, линейками, одноконками и бричками**

# И. С. Гончаренко,

СТАВРОПОЛЬ-КАВКАЗСКІЙ,

**Ярмарочная площадь, въ Бондарскомъ ряду.**

---

ШАПОЧНОЕ и КАРТУЗНОЕ

ПРОИЗВОДСТВО

# М. А. Харькевичъ,

въ гор. Ставрополѣ-губ.,

Николаевскій просп., домъ Науменко, между домомъ Г-на Губернатора и Окружн. Судомъ.

**Всегда въ большомъ выборѣ имѣются:**

**◆ ◆ ◆ шляпы, шапки и фуражки.**

ПРІЕМЪ ЗАКАЗОВЪ И ПЕРЕДѢЛКА.

Работа выполняется подъ личнымъ наблюденіемъ.—ЦѢНЫ САМЫЯ УМѢРЕННЫЯ.

Заводъ имѣетъ медали: на Таганрогской Сельско-Хозяйственной выставкѣ 1898 г. за пиво ЗОЛОТУЮ МЕДАЛЬ, на Ставропольской Сельско-Хозяйственной выставкѣ 1911 г. за пиво БОЛЬШУЮ ЗОЛОТУЮ МЕДАЛЬ и за фруктовую воду БОЛЬШУЮ ЗОЛОТУЮ МЕДАЛЬ.

# Пивоваренный заводъ

## и заводъ

## искусственныхъ минеральныхъ водъ

подъ фирмою

# „САЛИСЪ"

## Рекомендуетъ

## Пиво: БОГЕМСКОЕ,

## Мартовское, Черное,

## Экспортъ и Вѣнское.

**ФРУКТОВЫЯ ВОДЫ** изготовляются разныхъ сортовъ, на рафинадномъ сахарѣ и изъ наилучшихъ химическихъ продуктовъ, а также изъ натуральныхъ соковъ.

При этомъ въ особенности рекомендуется натуральный

**Клюквенный Напитокъ,**

который выдѣлывается заводомъ изъ отборной клюквы, безъ всякихъ химическихъ примѣсей и какъ прохладительный напитокъ является незамѣнимымъ.

МОДНО-МАНУФАКТУРНЫЙ МАГАЗИНЪ

ГЕРАСИМА ТРОФИМОВИЧА

# АМБАРЦУМОВА,

Ставрополь-губ., Хоперская ул., д. насл. Алафузова, прот. Контр. Палаты.

**Постоянно большой выборъ:** суконныхъ, шелковыхъ, шерстяныхъ, полотняныхъ и бумажныхъ товаровъ русскихъ и заграничныхъ фабрикъ. Юбки готовыя, ковры, дорожки, тюль гардинный, кисея, плюшъ, бархатъ, мебельныя матеріи и мѣховые товары.

ПРІЕМЪ ЗАКАЗОВЪ МУЖСКАГО И ДАМСКАГО ВЕРХНЯГО ПЛАТЬЯ.

ЦѢНЫ ДЕШЕВЫЯ.

ПО СУББОТАМЪ ПРОДАЖА ОСТАТКОВЪ.

# Петръ Васильевичъ Бакинъ.

## Мануфактурный Магазинъ,

въ Ставропольѣ-губ., на Нижнемъ базарѣ, общественный корпусъ, №№ 16 и 17.

ШЕЛКОВЫЕ,
ШЕРСТЯНЫЕ,
СУКОННЫЕ,
ПОЛОТНЯНЫЕ,
БУМАЖНЫЕ ТОВАРЫ

ПЛЮШЪ,
БАРХАТЪ,
МАНЧЕСТЕРЪ,
МѢХОВОЙ ТОВАРЪ
и ДРУГ.

СКЛАДЪ РАЗНЫХЪ СУНДУКОВЪ, ИКОНЪ, КЛЕЕНКИ И ПРОЧ.

ПРОДАЖА ПО ДЕШЕВЫМЪ ЦѢНАМЪ.

Дамскій Портной

**Т. А. Константиновъ**

ПРИНИМАЕТЪ ЗАКАЗЫ

спеціально

**верхнихъ дамскихъ нарядовъ.**

**Исполненіе скорое и аккуратное.**

Адресъ: Губ. гор. Ставрополь, 3-я Александровская улица, домъ № 49.

ПРІЕМЪ ЗАКАЗОВЪ

СПЕЦІАЛЬНО

**мужскаго форменнаго платья**

всѣхъ вѣдомствъ

**И. Д. Островецъ,**

*въ губ. гор. Ставрополѣ,*

Николаевскій просп., Старая гимн., кв. № 18.

# Желѣзно-скобяной

МАГАЗИНЪ

# ЗВЯГИНА,

г. г. Ставрополь, Александровская площадь, противъ часовни.

ПРИ МАГАЗИНѢ ИМѢЮТСЯ

**ЧАСТИ КЪ ЗЕМЛЕДѢЛЬЧЕСКИМЪ**

**ОРУДІЯМЪ**

и приборы къ вѣялкамъ.

---

## СЛЕСАРНО-ВОДОПРОВОДНАЯ

МАСТЕРСКАЯ

# Л. К. Шерстюкова,

**губ. гор. Ставрополь,**

Александровская площ., д. Меснянкина.

**Пріемъ всевозможной**

**слесарной работы.**

# Учитель

съ 20-ти лѣтней практикой

## репетируетъ

и

## подготовляетъ

**къ экзаменамъ**

дѣтей и молодыхъ людей **ОБОЕГО ПОЛА**

**въ среднія учебныя заведенія** (гимназію, духовное училище, духовную, учительскую семинарію и друг. учебныя заведенія, на пріобрѣтеніе правъ уѣзднаго, министерскаго и церковно-приходскаго учителя, вольноопредѣляющагося 2-го разряда, діакона, аптерскаго ученика и чиновника 1-го класса.

ЖЕЛАЮЩІЕ МОГУТЪ ИМѢТЬ У НЕГО ЖЕ и КВАРТИРУ.

**Адресъ:** Александровская улица, домъ Скоморохова, № 29-й.

*Л. С. Никольскій.*

ТЕХНИКЪ

Александръ Ѳеодоровичъ

# ТИМОѲЕЕВЪ.

Ставрополь-губ., (бывшая старая гимназія),

ПЛАНЫ, проекты (чертежи) зданій, машинъ,
вого и водяного отопленій, бетонныхъ соору
сленія при помощи МЕХАНИЧЕСКИХЪ ПРИ
СОВѢТЫ, ЗАВѢДЫВАНІЕ ПОСТРОЙ
ЗЕМЛЕМѢРНЫЯ и НИВЕЛЛИРО
которыхъ имѣются СОБСТВЕННЫЕ НО

Пріемъ ежедневно: отъ 9 до 10

Николаевскій просп., 33.

Телефонъ № 30.

желѣзныхъ мостовъ, различныхъ фермъ, пароженій и друг.; техническія разсчеты и выБОРОВЪ, СМѢТЫ, ТЕХНИЧЕСКІЕ
КАМИ.

ВОЧНЫЯ РАБОТЫ, для производства
ВѢЙШІЕ ИНСТРУМЕНТЫ и ПРИБОРЫ.

часовъ утра, отъ 4 до 6 часовъ вечера.

# ПОРТНОЙ

# М. В. МОТКИНЪ,

Ставрополь-губ., Большая улица, домъ Филимонова.

**ПРИНИМАЕТЪ ЗАКАЗЫ** статскихъ платьевъ и гражданскія формы всѣхъ вѣдомствъ.

Для пріема заказа постоянно имѣется большой выборъ товаровъ послѣдн. рисунковъ.

---

## Оптово-розничная ТОРГОВЛЯ

**КОЖЕВЕННЫМИ ТОВАРАМИ и ОБУВЬЮ** собственнаго производства

# И. В. Пастухова

въ г. г. Ставрополѣ.

Продажа производится **БЕЗЪ ЗАПРОСА.**

За высокое качество обуви фирма удостоена высшей награды на Парижской и Рижской выставкахъ 1910 г., а также и на 1-й Ставрополь-Кавказской сельско-хозяйств. выставкѣ **золотой медали.**

Магазины помѣщаются: 1) Нижній базаръ. 2) Николаевскій просп., соб. домъ.

---

# Модный магазинъ ШЛЯПЪ

# Р. М. ВИЛЕНСКОЙ,

губ. гор. Ставрополь, Театральная ул., домъ Попова.

ВНОВЬ ОТКРЫТЫЙ МАГАЗИНЪ

# ДАМСКАГО и ДѢТСКАГО

верхняго платья и костюмовъ,

А ТАКЖЕ

# пріемъ заказовъ

ИСКЛЮЧИТЕЛЬНО СОБСТВЕННАГО ПРОИЗВОДСТВА,

какъ изъ своего матеріала, такъ изъ матеріала Гг. заказчиковъ

ПОДЪ ФИРМОЙ

# „Т-во Портныхъ".

**ПОСТОЯННО БОЛЬШОЙ ВЫБОРЪ разн. товаровъ:**

драпа, сукна, мѣховъ, плюша, мѣховыхъ отдѣлокъ и проч.

**Желающіе пріобрѣсти вещь дешево и изъ хорошаго матеріала, проеимъ обратитьея только въ нашъ магазинъ.**

ИСПОЛНЕНІЕ ДОБРОСОВѢСТНОЕ И ВЪ УСЛОВЛЕННЫЙ СРОКЪ.

ЦѢНЫ САМЫЯ УМѢРЕННЫЯ.

Адресъ: Уголъ Николаевскаго просп. и Хоперской ул., противъ Контрольной Палаты.

# ТЕХНИКЪ

## Викторъ Васильевичъ

# ЧЕЛЯДИНОВЪ,

Ставрополь-Кавказскій, Губернскій Распорядительный Комитетъ при Казен. Палатѣ,
НАХОДЯЩЕЙСЯ НА АЛЕКСАНДРІЙСКОЙ УЛИЦѢ.

**ПЛАНЫ,** проекты зданій, мостовъ, фермъ,

**СМѢТЫ,** техническіе совѣты и друг. всякаго рода техническія и чертежныя работы.

**ОЦѢНКА** недвижимостей.

# ЛѢСНАЯ ТОРГОВЛЯ

## Ивана Дмитріевича .....

# Капустина,

въ г. г. Ставрополѣ, Ярмарочная площ.

**ПРОДАЖА** всѣхъ крестьянскихъ лѣсныхъ матеріаловъ и издѣлій, а также **собственное производство:**

ходовъ, дрогъ, одноконокъ, линеекъ и бричекъ, вырабатываемыхъ изъ сухого выдержаннаго матеріала.

## ВТОРАЯ ТОРГОВЛЯ

при станціи „ОТРАДО-КУБАНСКОЙ" Влк. ж. д.

**и имѣется отдѣленіе мастерскихъ.**

Адресъ для писемъ: Г. г. Ставропольн/К., Ярмарочная площ., Ив. Дм. Капустину.
„ „ телеграммъ: Ставрополь-губ. Ярмарка Капустину.

Школа кройки и шитья

и

Модная Мастерская

**А. Жбановой,** въ г. г. Ставрополѣ,

2-я Михайловская улица, домъ № 29-й.

МАГАЗИНЪ ЧАСОВЪ

**В. Т. МИШИНЪ,**

Нижній базаръ, собственный домъ, № 3-й.

Большой выборъ карманныхъ и стѣнныхъ часовъ, цѣпей и брелоковъ.

**Отдѣлъ оптическихъ товаровъ:** пенснэ, очки и принадлежности для часовыхъ дѣлъ мастеровъ, какъ-то: фарнитура, стекла и всевозможные инструменты, а также

МАСТЕРСКАЯ ЧАСОВЪ, ЗОЛОТЫХЪ И СЕРЕБРЯНЫХЪ ВЕЩЕЙ.

**Мастерская М. И. Ястребовой,**

2-я Михайловская, д. Данишевской, № 15.

Пріемъ заказовъ дамскихъ нарядовъ.

ЖЕЛѢЗНО-РѢШЕТОЧНАЯ,

КОТЕЛЬНАЯ,

ВОДОПРОВОДНАЯ и МЕХАНИЧЕСКАЯ

МАСТЕРСКАЯ

# Т. А. Гадакчіяца

# и Д. И. Ларкина,

ВЪ СТАВРОПОЛѢ-ГУБ.,

**Михайловская улица, домъ № 30-й.**

**Принимаетъ всевозможн. заказы** на рѣшетки для церковныхъ и кладбищенскихъ оградъ, а также крестовъ, рамъ, воротъ, балконовъ, парапетовъ и перилъ для лѣстницъ.

**Установка электрическихъ звонковъ.**

ЗАКАЗЫ ПРИНИМАЮТСЯ ПО САМЫМЪ УМѢРЕННЫМЪ ЦѢНАМЪ.

# Фотографія

## Н. С. ТРЕГУБОВА,

Ставропольъ-губ., Воронцовская улица, противъ почты.

Увеличивающійся съ каждымъ годомъ спросъ на фотографическіе снимки и портреты далъ мнѣ возможность поставить дѣло очень широко.

Портреты, виды и группы различныхъ размѣровъ исполняются изящно и художественно. Хорошо и широко поставлено искусство увеличенія портретовъ.

Желая ознакомить широкую публику съ моими увеличеніями, ПРЕДЛАГАЮ всѣмъ своимъ заказчикамъ ПРИ ЗАКАЗѢ 12 КАРТОЧЕКЪ, въ видѣ безплатной преміи, ОДИНЪ ХУДОЖЕСТВЕННО-ИСПОЛНЕННЫЙ УВЕЛИЧЕННЫЙ ПОРТРЕТЪ.

# Универсальный Магазинъ

## Л. Х. Хачумова,

въ Ставропольѣ-губ., Николаевскій просп., д. Попова.

**ВСЕГДА ИМѢЕТЪ БОЛЬШОЙ ВЫБОРЪ граммофоновъ, швейныхъ машинъ, велосипедовъ** и частей къ нимъ.

При магазинѣ имѣется прекрасно оборудованная слесарно-механическая мастерская, спеціальность коей починка пишущихъ, швейныхъ и др. машинъ, граммофоновъ и велосипедовъ.

УСТАНОВКА ЭЛЕКТРИЧЕСКИХЪ ЗВОНКОВЪ.

Дамскій Портной

## Л. Г. Борнштейнъ,

2-я Михайловская ул., противъ Троицкаго собора.

**Пріемъ всевозможныхъ заказовъ**

**верхняго дамскаго платья и костюмовъ.**

---

МУЖСКОЙ ПОРТНОЙ

## С. С. ЛЕДЕНЕВЪ,

Мѣщанская ул., домъ Бородина, № 5.

**Пріемъ заказовъ**

мужскаго платья и формъ воспитанниковъ, а также производится: чистка, починка и передѣлка.

**Цѣны умѣренныя.**

---

Мужской

ПОРТНОЙ

## М. Л. ЮДАШКИНЪ,

2-я Михайловская ул., д. № 47, прот. Троицкаго собора.

**Пріемъ заказовъ**

МУЖСКАГО ПЛАТЬЯ.

ИСПОЛНЕНІЕ СКОРОЕ и АККУРАТНОЕ.

---

Дамскій Портной

## А. Х. Теръ-Каспарьянцъ,

въ Ставропольѣ-губ., Мѣщанская улица, домъ Денигубова, № 19.

**Пріемъ заказовъ дамскаго верхняго платья.**

Бакалейная, Грибная

и Гастрономическая Торговля

# Я. И. Хожейко

Нижн. базаръ, прот. пассажа Меснянкина, лавка № 4.

Высшая награда Почетный Дипломъ на Парижской гигіенич. выст. 1895 г. и на Парижской всемірной выст. 1900 г. внѣ конкурса и членомъ жюри.

Натуральныя Виноградныя **Вина**

СОБСТВЕННЫХЪ САДОВЪ

Имѣнія **„Хуторокъ“**

Барона В. Р. ШТЕЙНГЕЛЯ, Ст. „Кубанская“ Влк. жел. дор.

Ѳ. Я. ИЛЬИНЪ, г.г. Ставрополь, Николаев. прос., ряд. съ Контр. Пал.

# Гостиница

СЪ НОМЕРАМИ

# А. Н. КУРЯТНИКОВА,

губ. гор. Ставрополь, Поспѣловская улица, соб. домъ.

# Магазинъ

## часовъ, золотыхъ, серебряныхъ и брилліантовыхъ вещей

# Вайнеръ.

### КРАТКІЙ ПРЕЙСЪ-КУРАНТЪ.

| | |
|---|---|
| Черные часы карманные анкерные на камняхъ отъ | 1 р. 35 к. |
| Серебряные часы 84 пробы отъ | 6 р. — |
| Стѣнные часы отъ | — 80 к. |
| Будильники отъ | 1 р. — |
| Золотыя вещи безъ фасона золотникъ | 3 р. 90 к. |
| Серебро безъ фасона золотникъ | — 16 к. |
| Граммофоны отъ | 10 до 100 р. — |
| Пластинки отъ | 50 до 70 к. |

При магазинѣ имѣется СОБСТВЕННАЯ МАСТЕРСКАЯ для пріема

починки часовъ и золотыхъ и серебряныхъ вещей.

БАКАЛЕЙНО-ПОСУДНАЯ ТОРГОВЛЯ

и

ПРОДАЖА ПЕРСИДСКИХЪ СУШЕНЫХЪ ФРУКТЪ

# Г. И. АПЕЛЯСТЪ,

Нижній базаръ, въ рѣзничномъ и фруктовомъ рядахъ.

Торговля

БАКАЛЕЙНЫМИ, КОЛОНІАЛЬНЫМИ ТОВАРАМИ И ПЕРСИДСК. СУШЕНЫМИ ФРУКТАМИ

## М. Х. Ризаева и М. Х. Назарова,

въ губ. гор. СТАВРОПОЛѢ (на Кавказѣ), НА КАЗАНСКОЙ площади.

ОТДѢЛЕНІЕ на Николаевскомъ просп.

Мучная Торговля

## Е. А. Штефана,

въ гор. Ставрополѣ губ.,
на Верхнемъ базарѣ, подъ гостиницей „Европа“.

Ставрополь-Кавказскій.

ПЕРВОКЛАССНАЯ

Телефонъ № 124.

# Гостиница „Европа“

## Т. ф. Алехина,

Александровская ул., домъ Леонидовыхъ.

НОМЕРА
отъ
**1 рубля до**
**3 руб.**
въ сутки.

**Гостиница находится въ центрѣ города,**

ВБЛИЗИ ВСѢХЪ ПРИСУТСТВЕННЫХЪ МѢСТЪ

и

**УЧЕБНЫХЪ ЗАВЕДЕНІЙ,**

а также вблизи: Отдѣленія Государственнаго Банка, почтово-телеграфн. конторы, театра, клуба и частныхъ банковъ.

**Первоклассный ресторанъ и кухня.**

ГОСТИНИЦА ПРЕКРАСНО ОБСТАВЛЕНА.

Съ почтеніемъ **Алехинъ.**

# Чтобы выгадать

НА КАЖДОЙ МЕЛОЧИ,

## нужно покупать

ВЪ БЫВШЕМЪ УНИВЕРСАЛЬНОМЪ МАГАЗИНѢ

# К.М.Дьячкова

**противъ почты, домъ Траубе.**

Никакихъ запросовъ, уступокъ, дешевокъ и распродажъ,

**а правильныя открытыя цѣны.**

**Всегда свѣжій модный товаръ.**

БОЛЬШОЙ ВЫБОРЪ

**модно-галантерейныхъ и чулочныхъ товаровъ.**

САМАЯ ЛУЧШАЯ КОСМЕТИКА.

Получаются ежедневно послѣднія новости сезона.

# Открыта новая

## Универсальная Фотографія

# „Модерн“

Большая ул., домъ Чеглокова.

Достаточно извѣстно, что съ самаго возникновенія фотографіи, фотографы профессіоналы, любители, соотвѣтствующая пресса, какъ и выдающіяся личности, энергично стремятся развить фотографію, какъ въ художественномъ, такъ и въ техническомъ отношеніи. Благодаря этой неустанной работѣ фотографія достигла дѣйствительно поразительныхъ результатовъ. Примѣненіе новѣйшихъ усовершенствованій дало возможность фотографіи

**„МОДЕРН“** исполнять:

**12 кабинетныхъ портретовъ за 5 р.,**

**12 визитныхъ карточекъ 2 р. 50 к.**

**10 открытыхъ писемъ 2 рубля.**

Удешевленіе же цѣнъ на фотографическія работы должно способствовать большему ихъ распространенію, давая возможность болѣе часто пользоваться услугами фотографіи.

Фотографъ **К. И. Козловъ.**

**Всѣ заказы исполняются въ очень короткій срокъ.**

# Е. ЛЕБЕДЕВА,

Михайловская улица, домъ № 3-й.

## Даю уроки

и

## прижимаю заказы

**рисованія по атласу, бархату, ° ° °**

а также по разнымъ

**дамскимъ рукодѣліямъ:**

вышиваніе гладью по разнымъ матеріямъ, работы по кретону, шитье шелками, работа изъ ленточекъ и тесемочекъ, вышиваніе кольбейновой техникой, вязаніе макраме, тисненіе по кожѣ, дѣланіе искусственныхъ цвѣтовъ и друг. работы.

Преподается кройка по методѣ **„Теодоръ“.**

Съ почтеніемъ Е. Лебедева.

# Л. М. КАРДАШЕКЪ.

## Агентура и Комиссія

русскихъ и заграничн. фирмъ.

Ставрополь-губ., 2-я Михайловская, № 19.

Адресъ для телеграммъ:
**Ставрополь-губ.—Кардашекъ.**

# КОРСЕТНАЯ

МАСТЕРСКАЯ

# В. П. ЛЕДЕНЕВОЙ,

ГУБ. ГОР. СТАВРОПОЛЬ,

**Воронцовская улица, домъ Эрлиха, № 14-й.**

---

## ГАЛАНТЕРЕЙНЫЙ МАГАЗИНЪ

# И. Г. МАНУЧАРОВА,

**СТАВРОПОЛЬ-ГУБЕРНСКІЙ,**

уголъ Вельяминовской и Воронцовской ул.

**БѢЛЬЕ** мужское и дамское,
**ЧУЛКИ**, носки и гамаши,
**ШЛЯПЫ** касторов. и соломен.
**ЗОНТЫ** и трости,
**ЧЕМОДАНЫ**, сундуки, корзины и портпледы,
**ВОЕННЫЯ** вещи и раз. др. товары.

---

## Я. М.

# ХОВАНСКІЙ,

СТАВРОПОЛЬ-ГУБЕРНСКІЙ,

Воронцовская улица, домъ № 14,
рядомъ съ Рощей.

**Принимаю порученія**

разныхъ комиссіонныхъ дѣлъ,

А ТАКЖЕ

**продажа и покупка**

ДОМОВЪ и ЗЕМЕЛЬ.

ТАКЖЕ ИМѢЕТСЯ

**шапочный магазинъ**

ДЛЯ ПРІЕМА ЗАКАЗОВЪ.

---

ВОЕННЫЙ и СТАТСКІЙ

## ПОРТНОЙ

# ПЕТРЪ КУШНЕРЪ,

ГУБ. ГОР. СТАВРОПОЛЬ,

**Николаевскій просп., домъ Бенедиктова, № 19.**

# ДОЛОЙ РАЗСРОЧКУ!

Фабричн. складъ агентовъ и отдѣленій не имѣетъ.

Довольно переплачивать сумасшедшія деньги тогда, когда можно за половинную стоимость купить въ спеціальномъ **фабричномъ складѣ заграничныхъ швейныхъ машинъ**

## Фуреръ.

ВЫСШЕЕ КАЧЕСТВО.

| | Ручныя: | Ножныя: |
|---|---|---|
| Семейная высокорукавная . . . . . | 18 р. | 28 р. |
| Качающійся челнокъ . . . . . | 29 р. | 35 р. |
| Семейная, кольцеобр. челнокъ . . . | 35 р. | 45 р. |
| Семейная централ.-шпульная . . . | 37 р. | 47-50 |
| Ремесленная, кольцеобр. челнокъ . . | — | 55 р. |
| Ремесленная централ.-шпульная . . | — | 60 р. |

Съ колпакомъ дороже на 3 руб.

**Фабричный складъ заграничн. машинъ ФУРЕРЪ, губ. гор. Ставрополь,**

Вельяминовская ул., близъ Верхняго базара, рядомъ съ Канцел. Воинск. Начальн.

---

# ВАРШАВСКАЯ

МАСТЕРСКАЯ

# Дамскихъ Шляпъ

## С. С. Розенъ,

Николаевскій проспектъ, домъ Булыгина.

## ПРІЕМЪ ЗАКАЗОВЪ

— и —

## ПЕРЕДѢЛКА.

Фирма удостоена на Лондонской выставкѣ

**БОЛЬШОЙ ЗОЛОТОЙ МЕДАЛИ**

въ 1908 году.

# МАГАЗИНЪ

## мужскаго, дамскаго и дѣтскаго

## ГОТОВАГО ПЛАТЬЯ

ПОДЪ ФИРМОЮ

# „Работникъ“

## Х. З. ФАЙНЪ,

Ставрополь-губ., Николаевскій просп., домъ Меснянкина.

**ВСЕГДА ИМѢЕТЪ**

ВЪ БОЛЬШОМЪ ВЫБОРѢ

мужское, дамское и дѣтское

**ГОТОВОЕ ПЛАТЬЕ,**

скопированное изъ самаго доброкачествен. товара

и

**ПО ПОСЛѢДНИМЪ НОВѢЙШИМЪ**

ФАСОНАМЪ.

**ИМѢЮТСЯ**

ВЪ

ГРОМАДНОМЪ ВЫБОРѢ

**ФОРМЫ**

всѣхъ учебныхъ заведеній.

БОЛЬШОЙ ВЫБОРЪ

**НЕПРОМОКАЕМЫХЪ**

**ПАЛЬТО и ПЛАЩЕЙ**

РАЗНЫХЪ

**ФАСОНОВЪ.**

**ЦѢНЫ САМЫЯ УМѢРЕННЫЯ и БЕЗЪ ЗАПРОСА.**

**ПОЛУЧАЮТСЯ ПОСЛѢДНІЯ НОВОСТИ СЕЗОНА.**

# Типографія

и Переплетная

мастерская

# Ивана Науменко

Ставрополь-губ., Николаевскій пр., с. д.

Принимаетъ всевозможныя работы

по умѣреннымъ цѣнамъ.

Книжный-Писчебумажный Магазинъ

и Типографія

Микеладзе съ С-мъ

Ставрополь, противъ Казначейства.

Книги, учебники,
учебныя пособія.

Краски: акварельныя, маслянныя, холстъ, кисти, тушь, бумага рисовальная, почтовая, писчая.

Канцелярскія принадлежности лучшаго качества.

Типографскія работы выполняются скоро, аккуратно и недорого. Иногороднимъ высылается наложеннымъ платежемъ.

# А. А. ПАВЛИКЪ,

г. г. Ставрополь, Пассажъ Бр. Меснянкиныхъ.

Оптово-розничная торговля
кожевенными товарами,

ОБУВЬЮ и резиновыми ГАЛОШАМИ,

а равно имѣется
въ большомъ выборѣ

КРЕСТЬЯНСКАЯ БАТУРЛИНОВСКАЯ
ОБУВЬ.

Универсальный магазинъ

# Б. Д. Бедросова,

Николаевскій проѣз., домъ Новотни.

ШВЕЙНЫЯ МАШИНЫ,
ПИШУЩІЯ МАШИНЫ,
ПРАЧЕШНЫЯ МАШИНЫ.

**Вѣсы, кассы, велосипеды, самовары, кровати.**

МУЗЫКАЛЬНОЕ ОТДѢЛЕНІЕ:

**патефоны, граммофоны, пластинки.**

**Посуда** ЭМАЛИРОВАННАЯ и АЛЛЮМИНІЕВАЯ. **Вѣжки.**

*Электрическія принадлежности и арматура.*

ПАРИКМАХЕРСКІЯ ПРИНАДЛЕЖНОСТИ.

**Печи** чугунныя и керосиновыя.

Изящныя ВЕЩИ для ПОДАРКОВЪ.

ЦѢНЫ ВЕСЬМА УМѢРЕННЫЯ.

**Оружейное отдѣленіе:**

**ружья, револьверы** И ПРИНАДЛЕЖНОСТИ.

ТОРГОВЛЯ МЕБЕЛЬЮ,

зеркала, комоды, гардеробы, стулья, стоянки, буфеты, умывальники, столы, мягкая мебель ВСѢХЪ СТИЛЕЙ.

*При магазинѣ Механическая Мастерская, гдѣ принимается всякаго рода починка.*

# Торговый Домъ
# Братья Твеловы

въ г. гор. Ставрополѣ.

1) Оптовый складъ и контора Пассажъ бр. Мясницкихъ. Телефонъ № 102.

2) Отдѣленіе Николаевскій пр., д. Азов.-Дон. Ком. Банка. Телефонъ № 178.

3) Отдѣленіе Верхній базаръ, Общественный корпусъ. Телефонъ № 213.

## Постоянно имѣется громадный выборъ:

суконныхъ, шелковыхъ, шерстяныхъ, бумажныхъ, полотняныхъ и мѣховыхъ товаровъ русскихъ и заграничныхъ фабрикъ плюшъ, бархатъ, ковры, дорожки, скатерти бархатныя, полотняныя и джутовыя, гардинный тюль, мебельныя матеріи, одѣяла пикейныя, плюшевыя, байковыя, шелковыя и другіе товары.

**Продажа безъ запроса.**

## Пріемъ заказовъ на мужское и дамское верхнее платье, а также форменное всѣхъ вѣдомствъ и для духовныхъ лицъ.

ЕЖЕДНЕВНОЕ ПОЛУЧЕНІЕ НОВОСТЕЙ. ◆ ПО СУББОТАМЪ ПРОДАЖА ОСТАТКОВЪ.

Модная мастерская „Дамскихъ Нарядовъ“

**Елены Семеновны Турской.**

Исполненіе заказовъ аккуратное.

Ставрополь-губ., Воронцовская ул. д. Эрлиха № 14.

**Фотографія Мокина**

БЫВШАЯ ПАХАЛОВОЙ.

Изящное и художественное исполненіе работъ.

ПОРТРЕТЫ, ГРУППЫ И ВИДЫ.

Увеличеніе до натуральной величины.

ЗАКАЗЫ ИСПОЛНЯЮТСЯ ДОБРОСОВѢСТНО И АККУРАТНО НА ЛУЧШЕЙ БУМАГѢ.

Александровская улица, рядомъ съ гостинницей М. С. Пахалова.

Фотографія удостоена на Ставропольской Сельско-Хозяйственной и Промышленной выставкѣ МАЛОЙ ЗОЛОТОЙ МЕДАЛИ.

Столярно-токарная мастерская

**Г. М. Кантерова.**

Варваринскій пер., домъ Тимоѳеева № 1.

Мужекой портной

**И. Ѣ. Шляжковичъ**

принимаетъ заказы и
исполняетъ аккуратно.

БАРЯТИНСКАЯ УЛИЦА,
ДОМЪ ЭРЛИХА № 14.
Г. Г. СТАВРОПОЛЬ.

Слесарно-механическая,
водопроводная мастерская
и кузечное
производство

**З. И. Киктева.**

Варваринскій переул.
домъ Тимофеева № 3.

ОПТОВАЯ ТОРГОВЛЯ
кожевенными товарами ОБУВЬЮ,
парусиной, мѣшками и брезентами.

**Собственный кожевенный заводъ.**

За выдѣлку подошвенныхъ кожъ имѣю двѣ золотыхъ и одну серебряную медали, на выставкахъ въ г. Ростовѣ н/Д. Миллерово, Каменской и большую золотую медаль на Ставропольской Сельско-Хозяйственной и Промышленной выставкѣ.

Александра Михайловича

**Месняжкина**

въ г. г. СТАВРОПОЛѢ, Николаевскій просп., соб. домъ.

ТОВАРЪ ОТПРАВЛЯЕТСЯ
ПО ПЕРВОМУ ТРЕБОВАНІЮ.

**Цѣны на всѣ товары умѣренныя.**

Проверено 5.01.93
Все

КОПИРОВАНИЕ
17.12.03.

Цѣна 1 руб.